საქართველოს გარემოს დაცვისა და სოფლის მეურნეობის სამინისტროს გარემოსდაცვით შეფასების დეპარტამენტს

შეზღუდული პასუხისმგებლობის საზოგადოება "რომპეტროლ საქართველო"-ს (ს/კ 204493002, რეგისტრირებული: თბილისი, საბურთალოს რაიონი, გამრეკელის ქ., №19,) მინდობილი პირი შპს „ელეის" (ს/კ 405197932) წარმომადგენელი ვლადიმერ ცხვიტარიას (პ/ნ 01025014054)

ელ.ფოსტა. ladotskhvitaria@gmail.com

ტ. 595 78-58-38.

სკრინინგის განცხადება

გაცნობებთ, რომ შეზღუდული პასუხისმგებლობის საზოგადოება "რომპეტროლ საქართველო" (რეგისტრირებული: თბილისი, საბურთალოს რაიონი, გამრეკელის ქ., №19), გეგმავს ავტოგასამართი სადგურის მოწყობას გორის რაიონის სოფელ ბერბუკში, თბილისის გზატკეცილის 1 კმ-ზე (GPS კოორდინატში X=427395.00; Y=4650375.00).

ავტოგასამართი სადგურიდან უახლოესი დასახლებული პუნქტი დაშორებულიიქნება 100 მეტრით.

საქართველოს კანონის „გარემოსდაცვითი შეფასების კოდექსი"-ს მე-7 მუხლის მე-4 ნაწილის შესაბამისად შეზღუდული პასუხისმგებლობის საზოგადოება "რომპეტროლ საქართველო"-ს მიერ დაგეგმილი ავტოგასამართი სადგურის მოწყობასთან დაკავშირებით წარმოგიდგენთ განცხადებას სკრინინგის პროცედურის გასავლელად და გთხოვთ თქვენს გადაწყვეტილებას.

საპროექტო ტერიტორია მდებარეობს: გორის რაიონის სოფელ ბერბუკში, თბილისის გზატკეცილის 1 კმ-ზე, მიწის ნაკვეთის საკადასტრო კოდია #66.54.22.392 და წარმოადგენს მის კუთვნილ ტერიტორიას. აღნიშნული ტერიტორია წარმოადგენს 1500 $მ^2$, მოსწორებულ, ასფალტირებულ, გზის პირზე მდებარე მიწის ნაკვრთს (იხ დანართში სურათები).

ზემოთაღნიშნული მიწის ნაკვეთზე გადაწყდა რომ, საპროექტო ავტოგასამართი სადგური ქარხნული წარმოების მიწისზედა კონტეინერის ტიპის ცისტერნა.

კერძოდ, მიწის ზემოთ განთავსებული იქნება ქარხნული წარმოების მიწისზედა კონტეინერის ტიპის ცისტერნა რომლის მოცულობა იქნება $30მ^3$. ის გაყოფილია ორ თანაბარ ნაწილადა, საიდანაც ერთი იქნება $15მ^3$ მოცულობის ბენზინისათვის (პრემიუმი) და მეორე $15მ^3$ მოცულობის დიზელის საწვავისათვის (**იხ დანართში სურათები**).

დანადგარს ექნება ერთი სარიგებელი სვეტი 2 პისტალეტიანი, რომელიც ერთი გათვალისწინებულია ბენზინის, ხოლო მეორე დიზელის საწვავის გაცემისათვის.

№ 12714
"05" 09 2019
518

ავტოგასამართ სადგურზე იგეგმება 2 ტიპის საწვავის რეალიზაცია, პრემიმუმ ტიპის ბენზინის საწვავისა და დიზელის საწვავისათვის.

ზემოთ აღნიშნული საწვავის ავზი განთავსებული იქნება კონტეინერში (იხ. დანართში სურათი).

აღნიშნული დანადგარი უნდა განთავსდეს ტერიტორიაზე, მოეწყოს ბეტონის საფარი და კონკრეტულად ავტომობილის სადგომ მოედანზე დამატებით მოეწყობა წყალშემკრები დრენაჟი (ფარდულის ქვეშ) სადაც არ ხვდება წვიმის წყალი და დაერთებული იქნება გამწმენდ ნაგებობაზე (სალექარზე) რომ არ მოხდეს შემთხვევით დაღვრილი საწვავის პირდაპირი სახით ბუნებაში მოხვედრა.

ასევე გათვალისწინებული იქნება მეხამრიდი და სრულად დამიწებული იქნება ფარდული სარიგებელი სვეტები და მთავარი დენის კარადა.

საპროექტო ტერიტორიაზე გათვალისწინებულია სახანძრო წყლისთვის 50 ტონიანი რეზერვუარის მიწაში განთავსება, რომელიც აღნიშნული დანადგარიდან მოშორებით გზის გასწვრივ განთავსდება და ხანძრის შემთხვევაში სახანძრო შეძლებს ისარგებლოს დამატებითი წყლის რესურსით. აღნიშნული წყალი ასევე გამოყენებული იქნება ერთადგილიან ბიო ტუალეტში.

აღნიშნული ბენზინ-დიზელ გასამართი სადგური გათვალისწინებულია თვითმომსახურეობაზე, შესაბამისად არ საჭიროებს ტერიტორიაზე ჩამსხმელი ოპერატორის ყოფნას, რის გამოც დამატებით აღჭურვილია სათვალთვალო კამერებით, სიგნალიზაციის სისტემით, რომ არ მოხდეს უკანონო შეხწევა დანადგარში და ავტომატური ხანძარქრობის სისტემით, რომელიც განთავსდება სარიგებელი სვეტის თავზე.

საწვავმარიგებელი სვეტები პროექტის მიხედვით დამონტაჟებული იქნება ზემოდან დახურულ ტერიტორიაზე, რომელიც დაკავშირებლი იქნება თანამედროვე პლასტიკის მილებით საწვავის ავზთან.

ტერიტორიაზე დამატებით გათვალისწინებულია მსუბუქი კონსტრუქციის მეტალოპლასტიკის ჯიხურის განთავსებაც, რომლის დანიშნულებაც იქნება ტექ. სათავსო და სხვადასხვა დაგეგმილი თუ ტექნიკური სამუშაოების დროს გამოიყენებენ სპეციალისტები.

აგრეთვე ტერიტორიაზე უნდა განთავსდეს ერთი ცალი ბიო ტუალეტი

რელიეფიდან გამომდინარე, ვინაიდან გზის ნიშნული და მაქსიმალური ბორცვის ნიშნული აღნიშნულ ტერიტორიაზე განსხვავდება 4-5 მეტრით, უნდა მოხდეს მიწის მოჭრა და ბენზინგასამართის უკან საყრდენი კედლის მოწყობა (ჯებირის) კედლის წინ მხოლოდ იმ ნაწილში სადაც განთავსდება დანადგარი, ხდება ტრანსპორტის მოძრაობა დაიფარება ბეტონის არმირებული საფარით.

გზის გასწვრივ განთავსდება ფასმაჩვენებელი დაფა ელ.სანათებით.

საწვავის მიღება პროექტით დაგეგმილია ავტოცისტერნის საშუალებით, რომელიც უნდა დაერთდეს ტერიტორიაზე განთავსებულ ჩამსხმელ დგარზე.

ყველა ეს რეზერვუარი განთავსებული იქნება მიწის ზემოთ. მათი „სასუნთქი სარქველები“-ს სიმაღლე H=3.0 მ და დიამეტრი D=0.05 მ. რეზერვუარი დაფარულია ანტიკოროზიული ნივთიერებებით.

ავტოგასამართი სადგური გათვალისწინებულია ბენზინისა და დიზელის საწვავის მომხმარებელზე რეალიზაციისათვის, რომლის წლიური მაქსიმალური ჯამური რაოდენობა მოსალოდნელია 1200 $მ^3$ ოდენობით, საიდანაც 480 $მ^3$ დიზელის საწვავი და 720 $მ^3$ ბენზინის საწვავი.

საწარმო საწვავს მიიღებს ავტოცისტერნების საშუალებით და გადაიტანს მას მიწისზედა რეზერვუარებში.

რეზერვუარებიდან საწვავი მიეწოდება ავტოგასამართ სვეტებს, საიდანაც ხდება მისი ავტომანქანების ბაკებში (ავზებში) გადასხმა.

ტერიტორიაზე გათვალისწინებულია მეხამრიდის განთავსება, რომელიც დაფარავს საოპერატორო შენობას და ფარდულს თავისი მოქმედების არეალით. აღსანიშნავია, რომ საწვავის მიღებისას უნდა მოხდეს ავტოცისტერნის დაერთება დამიწების ჭანჭიკზე და მხოლოდ ამის შემდეგ დაიწყოს საწვავის მიღების პროცესი.

ტერიტორიაზე არ არის გათვალისწინებული წყალმომარაგებისა და კანალიზაციის შიდა სისტემის მოწყობა. როგორც აღინიშნა ტერიტორიაზე განთავსებულ იქნება ერთადგილიანი ბიო ტუალეტი, რომლის წყლის მომარაგება განხორციელდება მიწისქვეშა სახანძრო რეზერვუარიდან. აღნიშნული რეზერვუარიდან მოხმარებული წყლის შევსება განხორციელდება პერიოდულად მოხმარებული წყლის მიხედვით.

წყლის მომარაგება, საყოფაცხოვრებო მიზნებისათვის, კერძოდ სასმელი მიზნისათვის, რომელიც საჭირო იქნება ავტოგასამართი სადგუის დაცვის თანამშრომელისათვის (1 ადამიანი) მოხდება წყლის ერთჯერადი პლასტმასის ბოთლებით შემოტანა. რაც შეეხება ბიო ტუალეტს, მისგან ფეკალების გატანა მოხდება სპეციალური ავტოტრანსპორტით შესაბამისი ხელშეკრულების საფუძველზე.

ბენზინგასამართი სადგური აღიჭურვება ცეცხლმაქრებით და სახანძრო ავზით.

ავტოგასამართი სადგურის ტერიტორიაზე მოწყობილი იქნება ნარჩენების განთავსებისათვის უბანი, სადაც განთავსებული იქნება ნაგვის ურნები დასტიკეტებული სხვადასხვა ნარჩენებისთვის ინდივიდუალურად.

საწარმოს საქმიანობის სპეციფიკიდან გამომდინარე, ადგილი აქვს საწარმოს უბნებზე მავნე ნივთიერებათა წარმოქმნას და მათ შემდგომ გაფრქვევას ატმოსფეროში. საწარმოს მიერ ატმოსფერულ ჰაერში გაფრქვეულ მავნე ნივთიერებებს წარმოადგენს: ნავთობპროდუქტების ნახშირწყალბადები. ნავთობპროდუქტების ნახშირწყალბადების მაქსიმალური ინტენსივობები ფიქსირდება ავტოცისტერნებიდან რეზერვუარებში ნავთობპროდუქტების მიღებისას.

ავტოგასამართი სადგურის ფუნქციონირებისას წყალი გამოიყენება მხოლოდ საყოფაცხოვრებო მიზნებისათვის, ასევე სახანძრო მიზნებისათვის. წყლის აღება ბიო

ტუალეტისათვის განხორციელდება მიწისქვეშა 50 მ3 მოცულობის რეზერვუარიდან, რომლის შევსება პერიოდულად განხორციელდება ავტოცისტერნების საშუალებით.

საწარმოს მუშაობის პროცესში ხმაურის გავრცელების დონეების გადაჭარბება არ არის მოსალოდნელი, რადგან ავტოგასამართი სადგურის სპეციფიკიდან გამომდინარე არ იგეგმება მაღალი ხმაურის დონის გამომწვევი დანაგარის ქონა.

დაგეგმილი ავტოგასამართი სადგურის საამშენებლო ტერიტორიაზე ფიქსირდება სამი ერთეული ნაძვი, რომლის მოჭრა არ არის გათვალისწინებული. ისინი ნარჩუნდება.. ასევე საპროექტო ტერიტორიაზე არ ფიქსირდება ცხოველთა სახეობები.

საქმიანობისთვის გამოყოფილი ტერიტორიის შემოგარენში ასევე მის სიახლოვეს არ არის ჭარბტენიანი ტერიტორიები, ამდენად მასზე ზეგავლენა არ არის მოსალოდნელი.

საქმიანობის სპეციპიკის, მასშტაბის და ადგილმდებარეობიდან გამომდინარე, რაიმე ტრანსსასაზღვრო ზემოქმედება მოსალოდნელი არ არის.

ავტოგასამართი სადგურის მშენებლობის პერიოდში მიწის სამუშაოების წარმოებისას ნაყოფიერი ფენის არსებობის შემთხვევაში მოხსნილი ნიადაგის ნაყოფიერი ფენა სრული კანონმდებლობის დაცვით დასაწყოვებული იქნება საწარმოო.

ავტოგასამართ სადგურში ძირითადად დასაქმებულია ადგილობრივი მოსახლეობა, რის გამოც დემოგრაფიული ცვლილებები მოსალოდნელი არ არის.

საწარმოს საქმიანობა დადებით გავლენას მოახდენს რეგიონის სოციალურ-ეკონომიკურ გარემოზე.

საწარმოს ტერიტორიაზე მიწის სამუშაოების შესრულების პროცესში არქეოლოგიური ან კულტურული მემკვიდრეობის ძეგლის არსებობის ნიშნების ან მათი რაიმე სახით გამოვლინების შემთხვევაში დამკვეთის მოთხოვნით სამუშაოთა მწარმოებელი ვალდებულია „კულტურული მემკვიდრეობის შესახებ“ საქართველოს კანონის მე-10 მუხლის თანახმად შეწყვიტოს სამუშაოები და ამის შესახებ დაუყოვნებლივ აცნობოს კულტურისა და ძეგლთა დაცვის სამინისტროს.

ავტოგასამართი სადგურის მშენებლობისას და ფუნქციონირებისას რაიმე სახის ბუნებრივი რესურსები არ იქნება გამოყენებული.

ავტოგასამართი სადგურის მშენებლობისას მოსალოდნელია უმნიშვნელო რაოდენობით საამშენელო მასალების წარმოქმნა ნარჩენების სახით, ხოლო ოპერირებისას მოსალოდნელია პრაქტიკულად მხოლოდ უმნიშვნელო საყოფაცხოვრებო ნარჩენების წარმოქმნა (წელიწადში მაქსიმუმ 1.0 $მ^3$-ის ოდენობით), რადგან ავტოგასამართი სადგური გათვლილია თვითმომსახურეობაზე და ოპერატორები არ ეყოლება. აღნიშნული ნარჩენებისა და ასევე რაიმე სახის სახიფათო ნარჩენების წარმოქმნის შემთხვევაში (ნავთობპროდუქტებით დაბინძურებულ ჩვრები და სხვა) მათი მართვა განხორციელდება კანონმდებლობით გათვალისწინებული სრული მოთხოვნების გათვალისწინებით, კერძოდ მათი დროებითი განთავსება, ტრანსპორტირება და გადაცემა შესაბამისი ნებართვების მქონე ორგანიზაციებზე.

ავტოგასამართი სადგურის ფუნქციონირებისას კუმულაციური ზემოქმედება არ არის მოსალოდნელი, რადგან მის უშუალო სიახლოვეს ანალოგიური ტიპის ავტოგასამართი სადგური არ არის.

ავტოგასამართი სადგურის ოპერირებისას ავარიული სახით შესაძლებელია მოხდეს თხევადი საწვავის გაცემისას მათი დაღვრა. ავტოგასამაღი სადგურის გასაცემი სვეტების მოედანის გარე პერიმეტრი მოწყობილია არხებით, რომელიც შეერთებული მიწისქვშა ავზთან, სადაც დაღვრის შემთხვევაში ისინი მოხვდებიან. ამით აცილებული იქნება მათი გარემოში მოხვედრა და გარემოს დაბინძურება. აღნიშნული დაღვრილი ნავთობპროდუქტების რეზერვუარში დალექვის შემდეგ. ისინი ამოღებული იქნება, ხოლო დარჩენილი ნავთობპროდუქტებით დაბინძურებული შლამი განთავსდება კონტეინერში და შემდგომ უტილიზაციაზე გადაეცემა ისეთ ორგანიზაციას, რომელსაც გააჩნიათ შესაბამისი ნებართვა. ასევე სახანძრო უსაფრთხოებიშ მიზნით დამონტაჟებული იქნება სახანძრო დაფები ცეცხლმაქრებით და წყლის ავზი.

პატივისცემით, ვლადიმერ ცხვიტარია

მინდობილი პირი

დანართი 1. ავტოგასამართი სადგურის გენ-გეგმა

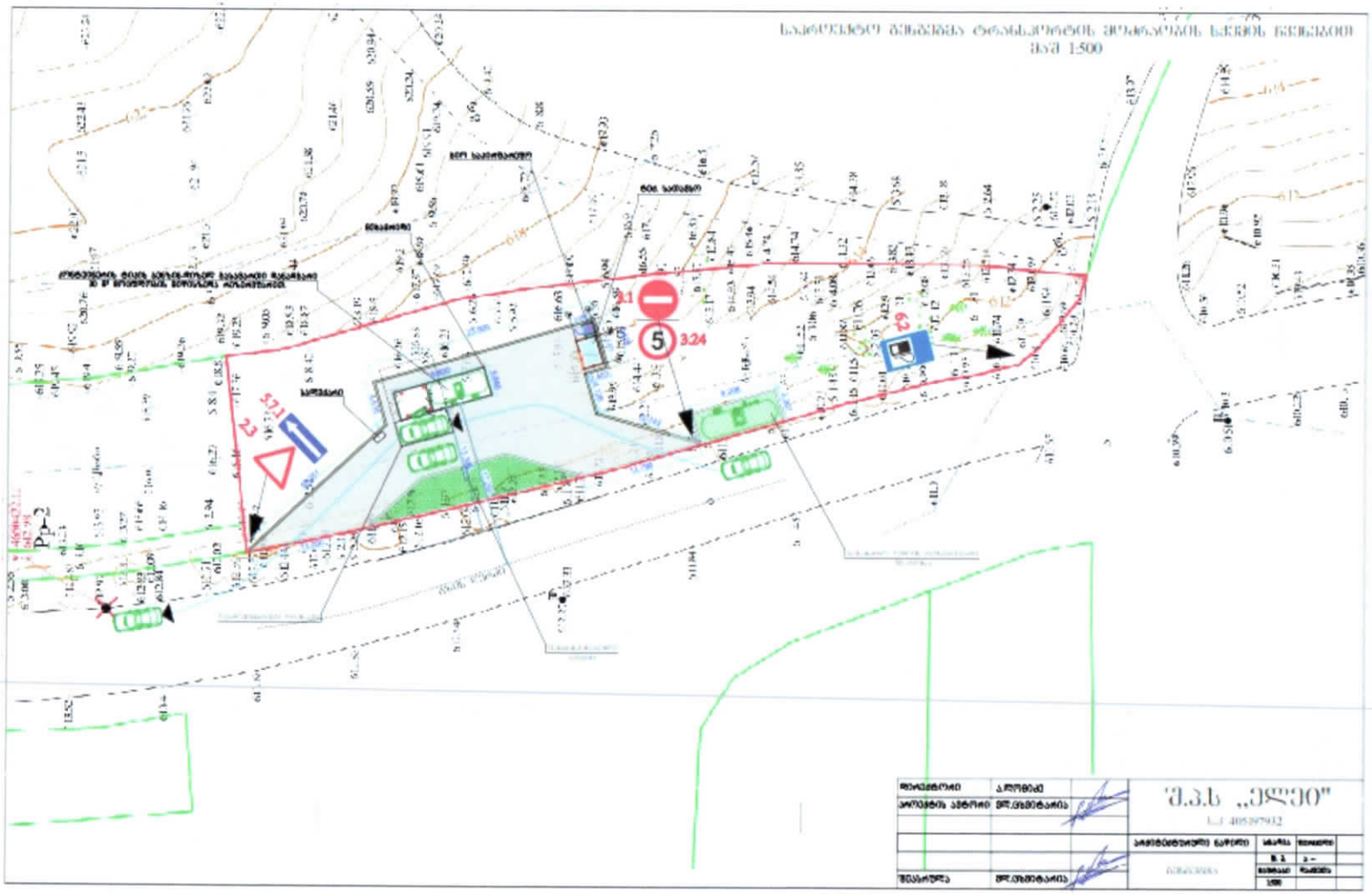

დანართი 2. საპროექტო მიწისზედა კონტეინერის ტიპის სადგურის ვიზუალური სურათი.

დანართი 7. მინდობილობის ასლი.

რომპეტროლი

№ 08-2112/ჩგ 06

12-08 2019

მინდობილობა

შპს „რომპეტროლ საქართველო" (ს/კ 204 493 002; იურიდიული მისამართი: ქ. თბილისი, ვაკე-საბურთალოს რაიონი, გამრეკელის ქ. #19; ფაქტობრივი მისამართი: ქ. თბილისი, მერაბ ალექსიძის ქ. #12), წარმოდგენილი მისი გენერალური დირექტორის **ზამანბეკ მირზაიანოვის** და ფინანსური დირექტორის **მალიკ ტულეკოვის** სახით (შემდგომში „მარწმუნებელი"), გასცემს წინამდებარე მინდობილობას **შპს „ელეის"** (ს/კ 405197932) წარმომადგენელ **ვლადიმერ ცხვიტარიას** (პ/ნ 01025014054) (შემდგომში „რწმუნებული").

რწმუნებული იცავს მარწმუნებლის ქონებრივ ან/და არაქონებრივ უფლებებსა და ინტერესებს. ამ მიზნით, რწმუნებული უფლებამოსილია მარწმუნებლის სახელით შეასრულოს საქართველოს კანონმდებლობით გათვალისწინებული ყველა საჭირო მოქმედება და პროცედურა, რაც დაკავშირებულია კონტეინერის ტიპის ბენზინგასამართი სადგურების დამონტაჟებასა და ექსპლუატაციასთან. რწმუნებული უფლებამოსილია მიიღოს თანხმობები/ნებართვები შესაბამისი სახელმწიფო უწყებებიდან. აღნიშნული დავალების შესასრულებლად, რწმუნებულს შეუძლია წარადგინოს და ხელი მოაწეროს მონტაჟის / ექსპლუატაციის / ნებართვისთვის საჭირო ნებისმიერ დოკუმენტაციას, ნებისმიერ უწყებაში.

რწმუნებულება გაცემულია 2019 წლის 31 ნოემბრის ჩათვლით

ზამანბეკ მირზაიანოვი
გენერალური დირექტორი

მალიკ ტულეკოვი
ფინანსური დირექტორი

Power of Attorney

Rompetrol Georgia LLC (I/C 204 493 002: Legal address: Tbilisi, Vake-Saburtalo district, Gamrekeli str. #19 and Actual address: Tbilisi, Merab Aleksidze str. #12), represented by General Manager **Zamanbek Mirzayanov** and Finance Director **Malik Tulekov** (hereinafter "Trustor"), authorized by present attorney **LA LLC** (I/C 405197932) represented by **Vladimer Tskhvitaria** (ID 01025014054) (hereinafter "Trustee").

The Trustee has a right to defend the tangible and non-tangible rights and interests of the Trustor and for this purpose is authorized to take any action and to perform every procedure, in accordance with the Georgian Legislation on behalf of the Trustor, regarding the installation and exploitation of container type gas stations. The trustee has a right to obtain approvals for the necessary documents from relevant state agencies, regarding to above mentioned issue. To fulfill the obligation, the trustee can initiate, take and sign any relevant document for installation/exploitation/ authorization of the above-mentioned stations.

The Attorney is in valid till 31st of November 2019

Zamanbek Mirzayanov
General Manager

Malik Tulekov
Finance Director

შპს "რომპეტროლ საქართველო", თბილისი 0171 მ. ალექსიძის ქ. 12
ტელ: (+995 32) 291 07 27, (+995 32) 291 07 78, ფაქსი: (995 32) 291 07 63, www.rompetrol.ge

დანართი 3. საპროექტო ტერიტორიის ვიზუალური სურათი.

ტერიტორიის ფოტო
23.08.2019წ.

[illegible]	[illegible]		შ.პ.ს „[illegible]"			
[illegible]	[illegible]		ს.კ 405197932			
			[illegible]	[illegible]	[illegible]	
			ფოტო	[illegible]	[illegible]	
[illegible]	[illegible]			[illegible]	[illegible]	

დანართი 4. საპროექტო ტერიტორიის სიტუაციური სურათი.

დანართი 5. საპროექტო ტერიტორიის მიწის ნაკვეთის ამონაწერი.

მიწის (უძრავი ქონების) საკადასტრო კოდი **N 66.54.22.392**

ამონაწერი საჯარო რეესტრიდან

განცხადების რეგისტრაცია	მომზადების თარიღი
N 882016809686 - 24/11/2016 11:55:27	**25/11/2016 10:13:27**

საკუთრების განყოფილება

ზონა	სექტორი	კვარტალი	ნაკვეთი
გორი	ბერბუკი		
66	**54**	**22**	**392**

მისამართი: რაიონი გორი , გზატკეცილი თბილისი , I კმ

ნაკვეთის საკუთრების ტიპი: საკუთრება
ნაკვეთის დანიშნულება: არასასოფლო სამეურნეო
დაზუსტებული ფართობი: 1500.00 კვ.მ.
ნაკვეთის წინა ნომერი: **66.54.22.014;**

მესაკუთრის განყოფილება

განცხადების რეგისტრაცია : ნომერი **882010674097** , თარიღი **28/06/2010 11:34:16**
უფლების რეგისტრაცია: თარიღი **02/07/2010**

უფლების დამადასტურებელი დოკუმენტი:

- საკუთრების უფლების მოწმობა , დამოწმების თარიღი:28/06/2010 , გორის მუნიციპალიტეტის გამგეობა

მესაკუთრეები:
შპს "რომპეტროლ საქართველო" , ID ნომერი:204493002

მესაკუთრე:	აღწერა:
შპს "რომპეტროლ საქართველო"	

იპოთეკა

საგადასახადო გირავნობა:

რეგისტრირებული არ არის

ვალდებულება

ყადაღა/აკრძალვა:

რეგისტრირებული არ არის

მოვალეთა რეესტრი:

რეგისტრირებული არ არის

დანართი 6. მიწის ნაკვეთის საკადასტრო ნახაზი.

საქართველოს იუსტიციის სამინისტრო
საჯარო რეესტრის ეროვნული სააგენტო
საკადასტრო გეგმა

მიწის ნაკვეთის საკადასტრო კოდი: 66 54 22 392
განცხადების რეგისტრაციის ნომერი: 882010600621
მიწის ნაკვეთის ფართობი: 1500 კვ.მ.
დანიშნულება: არასასოფლო-სამეურნეო
კატეგორია:
მომზადების თარიღი: 13.05.10

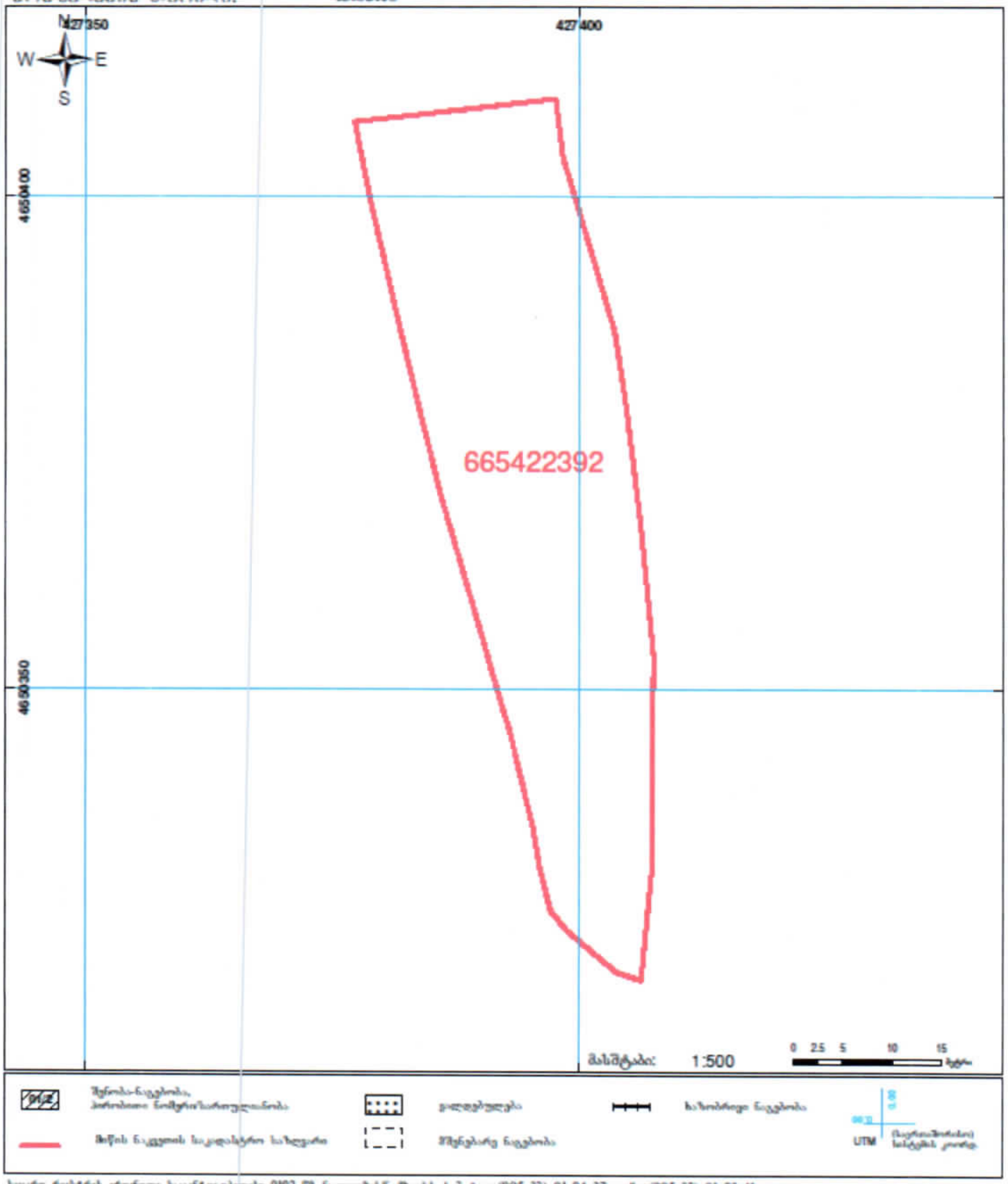

(995 32) 91 04 27; (995 32) 91 03 41
www.napr.gov.ge

№ 08-2112/ᲛᲬ06

"12" 08 2019

მინდობილობა

შპს „რომპეტროლ საქართველო“ (ს/კ 204 493 002; იურიდიული მისამართი: ქ. თბილისი, ვაკე-საბურთალოს რაიონი, გამრეკელის ქ. #19; ფაქტობრივი მისამართი: ქ. თბილისი, მერაბ ალექსიძის ქ. #12), წარმოდგენილი მისი გენერალური დირექტორის **ზამანბეკ მირზაიანოვის** და ფინანსური დირექტორის **მალიკ ტულეკოვის** სახით (შემდგომში „მარწმუნებელი“), გასცემს წინამდებარე მინდობილობას **შპს „ელეის“** (ს/კ 405197932) წარმომადგენელ **ვლადიმერ ცხვიტარიას** (პ/ნ 01025014054) (შემდგომში „რწმუნებული“).

რწმუნებული იცავს მარწმუნებლის ქონებრივ ან/და არაქონებრივ უფლებებსა და ინტერესებს. ამ მიზნით, რწმუნებული უფლებამოსილია მარწმუნებლის სახელით შეასრულოს საქართველოს კანონმდებლობით გათვალისწინებული ყველა საჭირო მოქმედება და პროცედურა, რაც დაკავშირებულია კონტეინერის ტიპის გენზინგასამართი სადგურების დამონტაჟებასა და ექსპლუატაციასთან. რწმუნებული უფლებამოსილია მიიღოს თანხმობები/ნებართვები შესაბამისი სახელმწიფო უწყებებიდან. აღნიშნული დავალების შესასრულებლად, რწმუნებულს შეუძლია წარადგინოს და ხელი მოაწეროს მონტაჟის / ექსპლუატაციის / ნებართვისთვის საჭირო ნებისმიერ დოკუმენტაციის, ნებისმიერ უწყებაში.

რწმუნებულება გაცემულია 2019 წლის 31 ნოემბრის ჩათვლით

ზამანბეკ მირზაიანოვი
გენერალური დირექტორი

მალიკ ტულეკოვი
ფინანსური დირექტორი

Power of Attorney

Rompetrol Georgia LLC (I/C 204 493 002; Legal address: Tbilisi, Vake-Saburtalo district, Gamrekeli str. #19 and Actual address: Tbilisi, Merab Aleksidze str. #12), represented by General Manager **Zamanbek Mirzayanov** and Finance Director **Malik Tulekov** (hereinafter "Trustor"), authorized by present attorney **LA LLC** (I/C 405197932) represented by **Vladimer Tskhvitaria** (ID 01025014054) (hereinafter "Trustee").

The Trustee has a right to defend the tangible and non-tangible rights and interests of the Trustor and for this purpose is authorized to take any action and to perform every procedure, in accordance with the Georgian Legislation on behalf of the Trustor, regarding the installation and exploitation of container type gas stations. The trustee has a right to obtain approvals for the necessary documents from relevant state agencies, regarding to above mentioned issue. To fulfill the obligation, the trustee can initiate, take and sign any relevant document for installation/exploitation/ authorization of the above-mentioned stations.

The Attorney is in valid till 31st of November 2019

Zamanbek Mirzayanov
General Manager

Malik Tulekov
Finance Director