

“ვამტკიცებ”

შეზღუდული პასუხისმგებლობის
საზოგადოება “ეიჩ ბი ფართს“-ის
დირექტორის წარმომადგენელი

_____ /ხატია გოგსაძე/

" 27 "

სექტემბერი 2019 წ.

შეზღუდული პასუხისმგებლობის საზოგადოება “ეიჩ ბი ფართს“
10 ტონაზე მეტი სახიფათო ნარჩენის დროებითი შენახვის ობიექტის
მოწყობა

(ქ. თბილისში გარდაზნის გზატკეცილი N42-ში, ს/კ 01.19.32.001.112)

სკოპინგის ანგარიში

შემსრულებელი:
შპს „ეკოლცენტრი“
მობ: 593 31-37-80

დირექტორი



გ. დარციმელია

თბილისი 2019

სარჩევი

გვერდი

1	შესავალი	2
2	სკოპინგის ანგარიშის მომზადების საკანონმდებლო საფუძვლები	4
3	დაგეგმილი საქმიანობის მოკლელწერა	5
3.1	საპროექტო ტერიტორიის ადგილმდებარეობა	5
3.2	მიმდინარე საქმიანობის აღწერა	8
4	ალტერნატიული ვარიანტები	13
4.1	არაქმედების ალტერნატივა	13
4.2	საწარმოს სიმძლავრეების ალტერნატივები	15
4.3	ტერიტორიის შერჩევის ალტერნატივები	15
5	გარემოზე შესაძლო ზემოქმედების მოკლე აღწერა	16
5.1	ატმოსფერულ ჰაერში ემისიები და ხმაურის გავრცელება	16
5.2	ხმაურის, ვიბრაციისა და ელექტრომაგნიტური გამოსხივების ზეგავლენა საწარმოს ფუნქციონირების შედეგად	17
5.2.1.	ხმაური	17
5.2.2.	ვიბრაცია	22
5.2.3.	ელექტრომაგნიტური გამოსხივება	23
5.3.	ზემოქმედება წყლის ხარისხზე	24
5.3.1	წყლის ხარჯი სასმელ-სამეურნეო მიზნებისათვის	24
5.3.2.	წყლის ხარჯი საწარმოო მიზნებისათვის	24
5.4.	ზემოქმედება ცხოველთა სამყაროზე	25
5.5.	ზემოქმედება მცენარეულ საფარზე	25
5.6	ნარჩენების წარმოქმნა და მათი მართვის პროცესში მოსალოდნელი ზემოქმედება, ნარჩენების მართვის პირობები	26
5.7.	ზემოქმედება ადამიანის ჯანმრთელობასა და უსაფრთხოებაზე	31
5.8.	ნიადაგისა და გრუნტის დაბინძურების რისკები	32
5.9	მიწისქვეშა წყლების დაბინძურების რისკები	32
5.10	ზემოქმედება დაცულ ტერიტორიებზე	32
5.11	ზემოქმედება კულტურულ მემკვიდრეობაზე	33
5.12	კუმულაციური ზემოქმედება	33
6	გარემოსდაცვითი მენეჯმენტის და მონიტორინგის პრინციპები	34
6.1.	გარემოზე ზემოქმედების შემამცირებელი ღონისძიებების წინასწარი მონახაზი	35

7	ინფორმაცია მომავალში ჩასატარებელი კვლევებისა და გზშ-ის ანგარიშის მომზადებისთვის საჭირო მეთოდების შესახებ	38
---	--	----

1. შესავალი

წინამდებარე დოკუმენტი წარმოადგენს შპს „ეიჩ ბი ფართს“-ის დაგეგმილი საქმიანობის - 10 ტონაზე მეტი სახიფათო ნარჩენის დროებითი შენახვის ობიექტის მოწყობის სკოპინგის ანგარიშს.

საქართველოს გარემოს დაცვისა და სოფლის მეურნეობის სამინისტროს გარემოსდაცვითი შეფასების კოდექსის II დანართის მე-10 მუხლის 10.5 პუნქტის თანახმად ის ექვემდებარება სკრინინგის პროცედურის გავლას. საწარმომ გაიარა სკრინინგის პროცედურა და სკრინინგის გადაწყვეტილების თანახმად (ბრძანება #2-522, 12.06.2019 წ) ის დაექვემდებარა გარემოზე ზემოქმედების შეფასებას. ყოველივე აქედან გამომდინარე დაგეგმილი საქმიანობის სპეციფიკიდან გამომდინარე შემუშავდა სკოპინგის ანგარიში.

დაგეგმილი ტერიტორია მდებარეობს ქ. თბილისში, გარდაბნის გზატკეცილი N42-ში, არასასოფლო-სამეურნეო დანიშნულების მიწის ნაკვეთზე. ნაკვეთის ფართობი შეადგენს 288 კვ.მ-ს (ს.კ. 01.19.32.001.112). აღნიშნული ფართი წარმოადგენს სს „გრაალი - 92“-ის საკუთრებას (იხ. დანართში საკადასტრო ამონაწერის ნახაზე აღნიშნული შენობა). ტერიტორიის GPS კოორდინატებია: X=493450.00; Y=4612215.00. წარმოდგენილი GPS კოორდინატების და საკადასტრო კოდის მიხედვით იდენტიფიცირებული ტერიტორიიდან ფიქსირდება დასახლებული ზონა. პირდაპირი მანძილი უახლოეს მოსახლემდე შეადგენს დაახლოებით 110 მ-ს. სკრინინგის განცხადებისა და გადაწყვეტილების თანახმად აღნიშნულ საკადასტრო ნახაზე სასაწყობო ფართის მოწყობა იგეგმებოდა შენობა 12.1-ში, რომლის ფართია 150 მ². შემდგომ მოხდა შენობის მცვლა, კერძოდ შეირჩა შენობა ნომრით 9.1, რომლის ფართია 288 მ².

ზემოთ აღნიშნულ ფართში შპს „ეიჩ ბი ფართს“ აპირებს მეორადი აკუმულატორების შეგროვება-მიღებას, დროებით დასაწყობებას, მის პირველად გადამუშავებას (მხოლოდ აკუმულატორების ელექტროლიტიდან დაცლას) და შემდეგ მათ გატანას ირანში.

საწარმოო ტერიტორიაზე არ მოხდება შემოტანილი აკუმულატორების დაშლა და რაიმე სახით დამუშავება.

შპს „ეიჩ ბი ფართს“ წელიწადში გეგმავს 1000 (ათასი) ტონა მეორადი აკუმულატორი მიღებას და დასაწყობებას და შემდგომ მის გატანას საზღვარგარეთ, კერძოდ ირანში. აღნიშნულ რაოდენობას იგი გაიტანს 42-ჯერ ანუ 24 (ოცდაოთხი) ტონას ერთ გატანაზე და შესაბამისად სასაწყობე ფართზე ის დასაწყობდება 24 (ოცდაოთხი) ტონის რაოდენობით ერთხელ გატანისათვის.

ზოგადი ცნობები საწარმოო ობიექტის შესახებ მოცემულია ცხრილ 1-ში.

ძირითადი მონაცემები საწარმოს საქმიანობის შესახებ

№	მონაცემთა დასახელება	დოკუმენტის შედგენის მომენტისათვის
1.	ობიექტის დასახელება	შეზღუდული პასუხისმგებლობის საზოგადოება “ეიზ ბი ფართს”
2.	ობიექტის მისამართი: ფაქტიური: იურიდიული:	ქ. თბილისში გარდაბნის გზატკეცილი N42-ში, ს/კ 01.19.32.001.112 საქართველო, საჩხერის რაიონი, სოფელი დუნთა
3.	საიდენტიფიკაციო კოდი	439414821
4.	GPS კოორდინატები	X=493450.00; Y=4612215.00
5.	ობიექტის ხელმძღვანელი: გვარი, სახელი ტელეფონები: ელ. ფოსტა:	ჰესამედდინ ანბარანი საიაჰ ტელ: 555 26-44-96 khatia.gogsadze.safa@gmail.com
6.	მანძილი ობიექტიდან უახლოეს დასახლებულ პუნქტამდე:	დასახლებული პუნქტი 110 მ.
7	ეკონომიკური საქმიანობა:	10 ტონაზე მეტი სახიფათო ნარჩენის დროებითი შენახვის ობიექტის მოწყობა
8	გამოშვებული პროდუქციის სახეობა	მეორადი აკუმულატორი მიღებას და დასაწყობება
9	საპროექტო წარმადობა:	1000 (ათასი) ტონა მეორადი აკუმულატორი მიღებას და დასაწყობება
10	მოხმარებული ნედლეულის სახეობები და რაოდენობები:	ქვიშა: 36800 ტ/წელ; ღორღი: 43200 ტ/წელ; მინერალური ფხვნილი: 5100 ტ/წელ; ბიტუმი: 4800 ტ/წელ
11	მოხმარებული საწვავის სახეობები და რაოდენობები:	
12	სამუშაო საათების რაოდენობა წელიწადში	8760 საათი
13	სამუშაო საათების რაოდენობა დღე-ღამეში	248 საათი

2. სკოპინგის ანგარიშის მომზადების საკანონმდებლო საფუძველები

დაგეგმილი საქმიანობა საქართველოს კანონის „გარემოსდაცვითი შეფასების კოდექსი“-ს II დანართის 10.5 ქვეპუნქტით (10 ტონაზე მეტი სახიფათო ნარჩენის დროებითი შენახვის ობიექტის მოწყობა) ექვემდებარე სკოპინგის განცადებას, რომლის საფუძველზე გარემოს დაცვისა და სოფლის მეურნეობის სამინისტროს გადაწყვეტილებით (ბრძანება #2-522, 12.06.2019 წ.) დაექვემდებარა სკოპინგის ანგარიშის მომზადებას და შემდგომ გარემოს დაცვისა და სოფლის მეურნეობის სამინისტროს მიერ გაცემული სკოპინგის დასკვნის საფუძველზე მომზადდება გზშ-ის ანგარიში.

კოდექსის მე-6 მუხლის შესაბამისად გზშ-ს ერთ-ერთი ეტაპია სკოპინგის პროცედურა, რომელიც განსაზღვრავს გზშ-ისთვის მოსაპოვებელი და შესასწავლი ინფორმაციის ჩამონათვალს და ამ ინფორმაციის გზშ-ის ანგარიშში ასახვის საშუალებებს. აღნიშნული პროცედურის საფუძველზე მზადდება წინასწარი დოკუმენტი (სკოპინგის ანგარიში), რომლის საფუძველზეც სამინისტრო გასცემს სკოპინგის დასკვნას. საქმიანობის განმახორციელებელი ვალდებულია საქმიანობის დაგეგმვის შედეგების დაგვარად ადრეულ ეტაპზე სამინისტროს წარუდგინოს სკოპინგის განცხადება სკოპინგის ანგარიშთან ერთად.

კოდექსის ზემოაღნიშნული მოთხოვნებიდან გამომდინარე შპს „ეიჩ ბი ფართს“-ის დაკვეთით მომზადებულია სკოპინგის ანგარიში, რომელიც კოდექსის მე-8 მუხლის შესაბამისად მოიცავს შემდეგ ინფორმაციას:

დაგეგმილი საქმიანობის მოკლე აღწერას, მათ შორის: ინფორმაცია საქმიანობის განხორციელების ადგილის შესახებ, ობიექტის საპროექტო მახასიათებლები, ოპერირების პროცესის პრინციპები და სხვ;

დაგეგმილის საქმიანობის და მისი განხორციელების ადგილის ალტერნატიული ვარიანტების აღწერას;

ზოგად ინფორმაციას გარემოზე შესაძლო ზემოქმედების და მისი სახეების შესახებ, რომლებიც შესწავლილი იქნება გზშ-ის პროცესში;

ზოგად ინფორმაციას იმ ღონისძიებების შესახებ, რომლებიც გათვალისწინებული იქნება გარემოზე მნიშვნელოვანი უარყოფითი ზემოქმედების თავიდან აცილებისათვის, შემცირებისათვის ან/და შერბილებისათვის;

ინფორმაციას ჩასატარებელი კვლევებისა და გზშ-ის ანგარიშის მომზადებისთვის საჭირო მეთოდების შესახებ.

სკოპინგის ანგარიშის შესწავლის საფუძველზე სამინისტრო გასცემს სკოპინგის დასკვნას, რომლითაც განისაზღვრება გზშ-ის ანგარიშის მომზადებისთვის საჭირო კვლევების, მოსაპოვებელი და შესასწავლი ინფორმაციის ჩამონათვალი. სკოპინგის დასკვნის გათვალისწინება სავალდებულოა გზშ-ის ანგარიშის მომზადებისას.

3. დაგეგმილი საქმიანობის მოკლე აღწერა

3.1 საპროექტო ტერიტორიის ადგილმდებარეობა

დაგეგმილი 10 ტონაზე მეტი სახიფათო ნარჩენის დროებითი შენახვის ობიექტის მოწყობის ტერიტორია მდებარეობს ქ. თბილისში გარდაბნის გზატკეცილი N42-ში, იჯარით აღებული აქვს სასაწყობე ფართი 288 კვ.მ, საკადასტრო კოდი: 01.19.32.001.112. აღნიშნული ფართი წარმოადგენს სს „გრაალი - 92“-ის საკუთრებას. აღნიშნული სასაწყობის ტერიტორიის შენობის GPS კოორდინატებია X=493483.00; Y=4612298.00). აღნიშნული ტერიტორია მიეკუთვნება სამრეწველო ზონას. წარმოდგენილი საკადასტრო კოდის მიხედვით იდენტიფიცირებული ტერიტორიიდან ჩრდილო-აღმოსავლეთით ფიქსირდება დასახლებული ზონა. პირდაპირი მანძილი უახლოეს მოსახლემდე შეადგენს 110 მ-ს. საპროექტო ზონიდან მანძილი ზედაპირული წყლის ობიექტამდე (მდინარე მტკვარი) შეადგენს დაახლოებით 750 მეტრს.

ტერიტორიის სიტუაციური სქემა დაცილების მანძილების დატანით მოცემულია სურათზე 3.1.1 ხოლო საწარმოს განთავსების ტერიტორიის დეტალური სიტუაციური სქემა სურათზე 3.1.2.

საწარმოს ტერიტორიის კუთხეთა წვეროების კოორდინატები მოცემულია ცხრილ 2-ში.

ცხრილი 2.

#	X	Y
1	2	3
1	493469.68	4612296.51
2	493475.95	4612308.30
3	493498.04	4612297.38
4	493491.78	4612286.26

აღნიშნული საწარმოს აღმოსავლეთით მდებარეობს ქ. თბილისის გამწვანების ზონა, სამხრეთით სატრანსპორტო ზონის ტერიტორია, კერძოდ აეროპორტის ასაფრენი ბილიკის ზონა, ჩრდილოეთით საავტომობილო გზის ზემოთ, დასახლებული ზონის ტერიტორია, დასავლეთით სამრეწველო ზონის ტერიტორია, სადაც განთავსებულია დაგეგმილი საქმიანობის ტერიტორია.

სურათი 3.1.1. სიტუაციური გეგმა

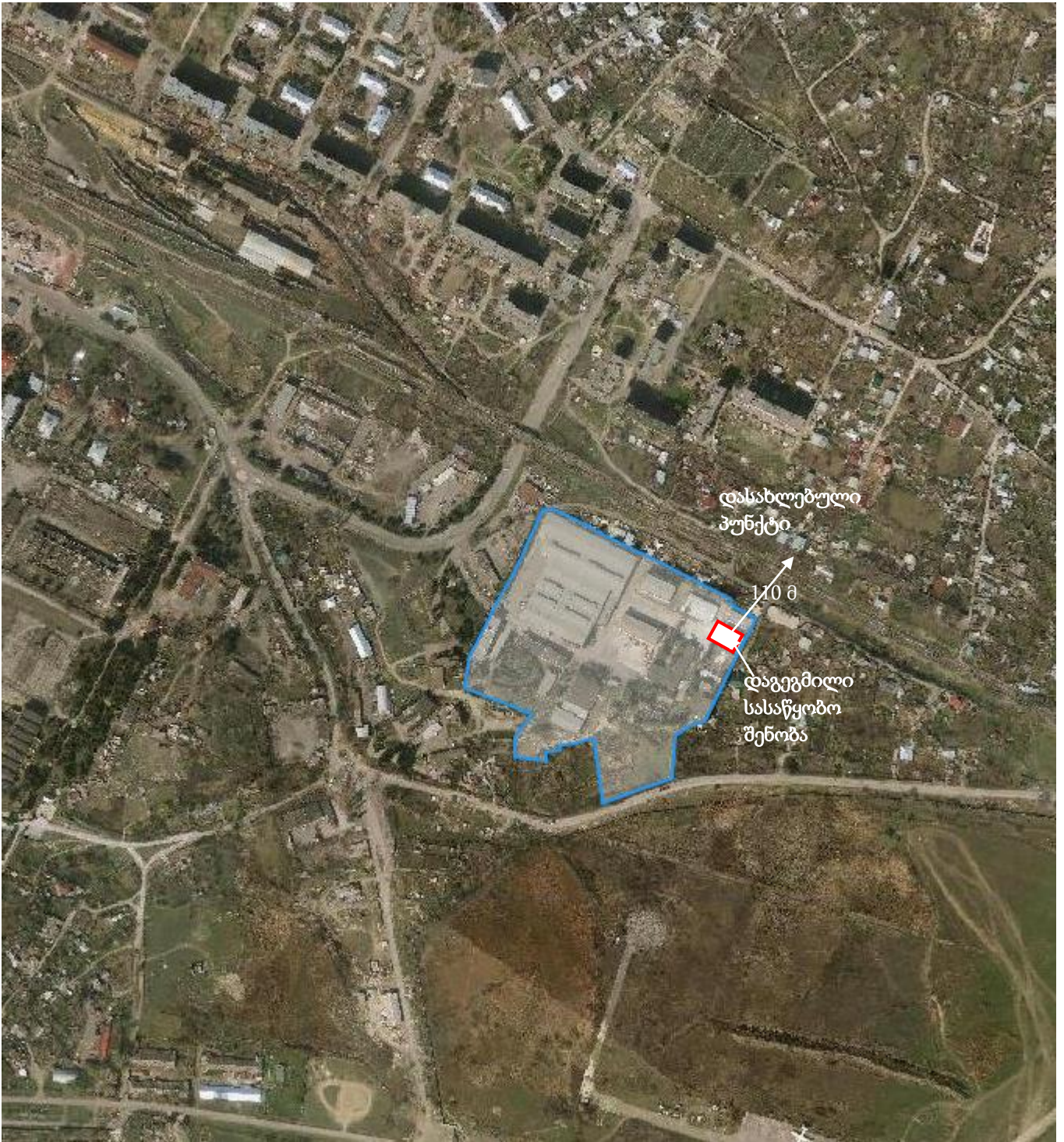

სურათი 3.1.2. შპს „ეიჩ ბი ფართს“-ის 10 ტონაზე მეტი სახიფათო ნარჩენის დროებითი შენახვის ობიექტის განთავსების ტერიტორიის დეტალური სიტუაციური სქემა

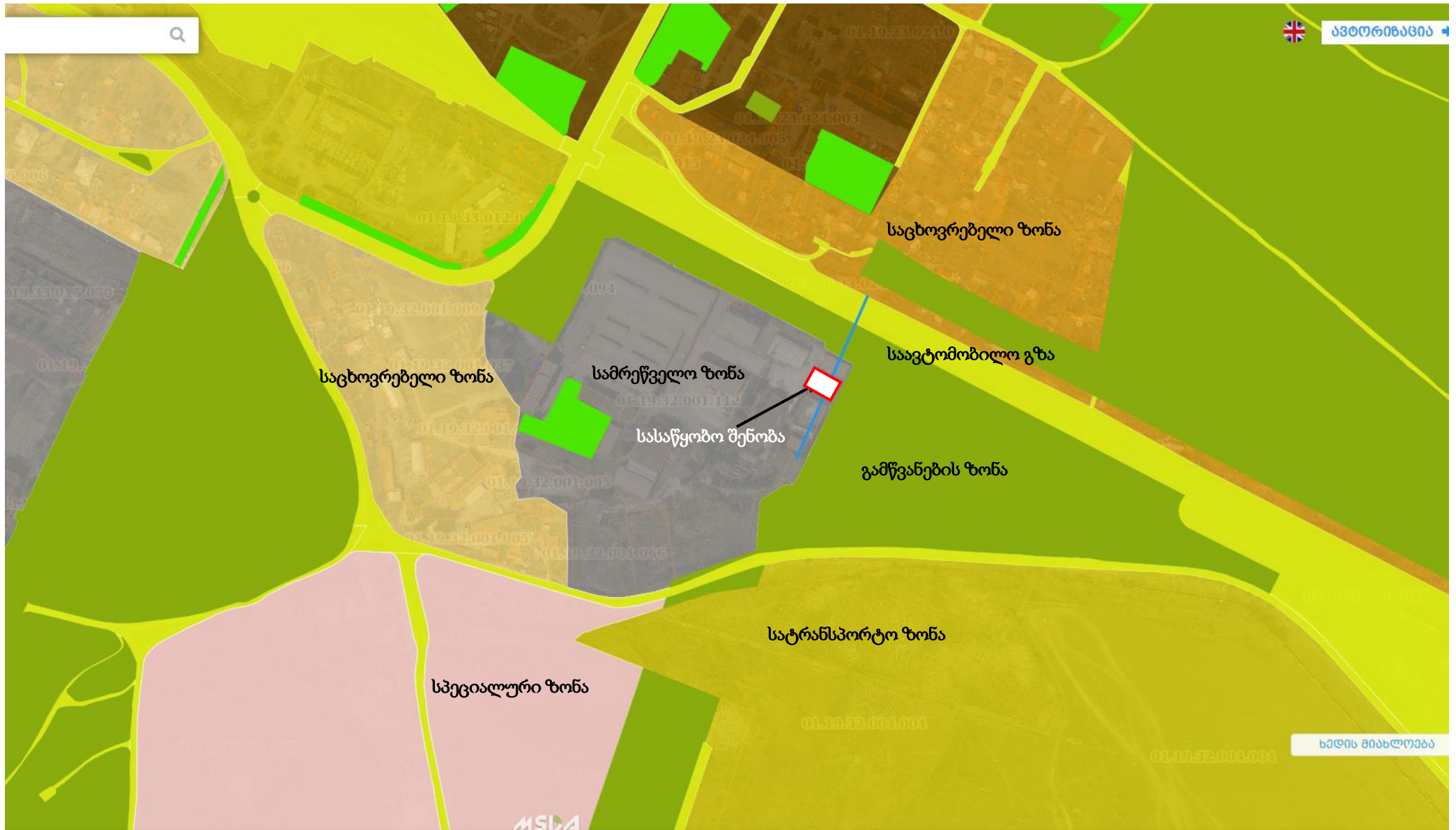

3.2. მიმდინარე საქმიანობის აღწერა

ზემოთ აღნიშნულ ფართში შპს „ეიჩ ბი ფართს“ აპირებს მეორადი აკუმულატორების შეგროვება-მიღებას, დროებით დასაწყობებას, მის პირველად გადამუშავებას (მხოლოდ აკუმულატორების ელექტროლიტიდან დაცლას) და შემდეგ მათ გატანას ირანში.

არ მოხდება შემოტანილი აკუმულატორების დაშლა და რაიმე სახით დამუშავება.

შპს „ეიჩ ბი ფართს“ წელიწადში გეგმავს 1000 (ათასი) ტონა მეორადი აკუმულატორი მიღებას და დასაწყობებას და შემდგომ მის გატანას საზღვარგარეთ, კერძოდ ირანში. აღნიშნულ რაოდენობას იგი გაიტანს 42-ჯერ ანუ 24 (ოცდაოთხი) ტონას ერთ გატანაზე და შესაბამისად სასაწყობე ფართზე ის დასაწყობდება 24 (ოცდაოთხი) ტონის რაოდენობით ერთხელ გატანისათვის.

საწარმოო ტერიტორია (შენობების გარე ტერიტორია) მთლიანად მობეტონებულია (იხ. სურათი 1).



რაც შეეხება სასაწყობე შენობა-ნაგებობას, სადაც მოხდება აკუმულატორების მიღება და მათი ელექტროლიტიდან დაცლა და დროებითი დასაწყობება, არის ბეტონის კაპიტალური შენობა (იხილეთ სურათი 2.), იატაკიც, ჭერიც და კედლებიც არის ბეტონის (სურათი 3, 4), შენობა გადახურულია მეტალის სახურავით, აქვს ორ ფრთიანი რკინის კარი და გისოსებიანი მცირე ზომის ერთი ფანჯარა. სასაწყობე ფართი ცარიელია მასში განთავსებულია მხოლოდ ორი ცალი ელექტრო სასწორი აკუმულატორების ასაწონად.



სურათი 2.



სურათი 3.



სურათი 4.

აღნიშნულ შენობაში მოეწყობა საოფისე ფართი თანამშრომლებისათვის.

აღნიშნულ შენობის ტერიტორიაზე მოეწყობა აკუმულატორების ელექტროლიტიდან დაცლის უბანი, კერძოდ ეს უბანი მოწყობილი იქნება ელექტროლიტის დაღვრის შემთხვევაში მათი შემაკავებელი ჯებირით, რომ არ მოხდეს მისი შენობის გარე პერიმეტრზე მოხვედრა.

აკუმულატორების დაცლა განხორციელდება მათი ზედა მხარეს არსებული საცობების მოხსნით, სპეციალურ დგარებზე გადაბრუნებული სახით დადგმა, რომლის შედეგად მოხდება მათი დაცლა ელექტროლიტიდან. დგარების ქვეშ განთავსებული იქნება პლასტმასის სპეციალური ჭურჭელი, სადაც მოხდება დაცლილი ელექტროლიტის დაგროვება და შემდგომ მათი ჩასხმა განხორციელდება 200 ლიტრიან პლასტმასის ავზებში, დაიხურება ჰერმეტიკულად, დროებით დასაწყვდება აღნიშნულ სასაწყობე შენობაში და მათი გატანა აკუმულატორებთან ერთად განხორციელდება ირანში.

სახიფათო ნარჩენების ელექტროლიტისაგან დაცლის პროცედურები, რომლის შედეგად მიღებული ნარჩენი მყავა ხსნარი თავის მხრივ საშიში ქიმიური ნივთიერების ნარჩენს - გოგირდმჟავას კონცენტრატს წარმოადგენს საჭიროებს უსაფრთხოების ნორმების მკაცრ დაცვას, ხოლო გოგირდმჟავას კონცენტრატის გადასხმისას 200 ლიტრიან პლასტმასის ავზებში უზრუნველყოფილი უნდა იყოს შესაბამისი პირობების დაცვით.

სასაწყობე სათავსოს იატაკი და კედლები მოპირკეთდება მყავაგამძლე სითხეგამტარი ფენით, ვინაიდან შემოტანილ აკუმულატორების მონობლოკების გარე და შიდა ზედაპირების დაზიანებისა და დასაწყობების პირობების დარღვევის შემთხვევაში

მოსალოდნელია მჟავა ელექტროლიტის გარე პერიმეტრზე გაჟონვა და გარემოს დაბინძურება.

საწარმოში არ მოხდება შემოტანილი აკუმულატორების მჟავიდან დაცლის შემდეგ მათი გარეცხვა, რადგან მისი საჭიროება არ არსებობს. მჟავადაცლილი აკუმულატორები შეიფუთება, დროებით დასაწყვავდება და შემდომ მოხდება მათი გატანა.

საქმიანობის პროცესში აკუმულატორების შეგროვება-შემოტანისათვის გამოყენებული იქნება მცირე ტონაჟიანი საავტომობილო ტრანსპორტი (იგეგმება 2 ავტომობილის გამოყენება). აღნიშნული ტრანსპორტის ძარა მოწყობილი იქნება აკუმულატორებიდან ელექტროლიტის ავარიულად დაღვრის შემთხვევაში მათი შემაკავებელი საშუალებით, კერძოდ ძარაზე მოწყობა პლასტმასის ან რეზინის ძირი, რომლის გვერდები ამალგებულნი იქნება და უზრუნველყოფს დაღვრილი ელექტროლიტის მანქანის ძარიდან არ გაჟონვას.

სახიფათო ნარჩენების ტრანსპორტირებისათვის, რომლისათვის გამოყენებული იქნება შესაბამისი სატრანსპორტო საშუალება, დარეგისტრირებული იქნება მომქმენდი კანონმდებლობის შესაბამისად, რომ მან მიიღოს ნებართვა სახიფათო ნარჩენების ტრანსპორტირებაზე.

სახიფათო ნარჩენების ტრანსპორტირებისას გადამზიდველი ვალდებულია, სახიფათო ნარჩენების ტრანსპორტირებისას თან იქონიოს სახიფათო ნარჩენების საინფორმაციო ფურცელი (დანართი I) და სახიფათო ნარჩენების ტრანსპორტირების ფორმა (დანართი II).

ნარჩენების მიმღები (ნარჩენების დამუშავების, განთავსების ან დროებითი შენახვის ობიექტის ოპერატორი) ვალდებულია, მხოლოდ იმ შემთხვევაში მიიღოს სახიფათო ნარჩენები, თუ მას თან ახლავს ზემოთ მითითებული დანართები და თუ სახიფათო ნარჩენები შეესაბამება დანართებში მოცემულ ინფორმაციას.

სახიფათო ნარჩენების გამგზავნი – ტრანსპორტირების დაწყებამდე ელექტრონულ სისტემაში ავსებს და სამინისტროში აგზავნის სახიფათო ნარჩენების ტრანსპორტირების ფორმას.

სახიფათო ნარჩენების გადამზიდველი – ელექტრონულ სისტემაში სახიფათო ნარჩენების გამგზავნის მიერ შევსებულ სახიფათო ნარჩენების ტრანსპორტირების ფორმაში ადასტურებს ნარჩენების მიღებას.

სახიფათო ნარჩენების გადამზიდველი ვალდებულია სახიფათო ნარჩენები მიიტანოს ტრანსპორტირების ფორმაში დასახელებულ ნარჩენების მიმღებთან. ტრანსპორტირების დასრულების შემდეგ გადამზიდველი ელექტრონული სისტემის მეშვეობით ადასტურებს სახიფათო ნარჩენების მიმღებისთვის ჩაბარებას.

მიმღები – სახიფათო ნარჩენების ტრანსპორტირების ფორმაში ადასტურებს შენახვის/აღდგენის/განთავსების მიზნით სახიფათო ნარჩენების მიღებას და ელექტრონული სისტემის მეშვეობით აგზავნის ინფორმაციას სახიფათო ნარჩენების ტრანსპორტირების დასრულების შესახებ.

ნახაზი 3.2.1 სასაწყობო ტერიტორიის შენობის განთავსების გენ-გეგმა



საკადასტრო გეგმა

საქართველოს ეროვნული
საკადასტრო

საკადასტრო კოდი: **01.19.32.001.112**
განცხადების ნომერი: **882019687636**
მომზადების თარიღი: **23/08/2019**

ნაკვეთის დანიშნულება: **არასასოფლო საშენობო**
ფართობი: **63596 კვ.მ (WGS 84 / UTM zone 38N)**

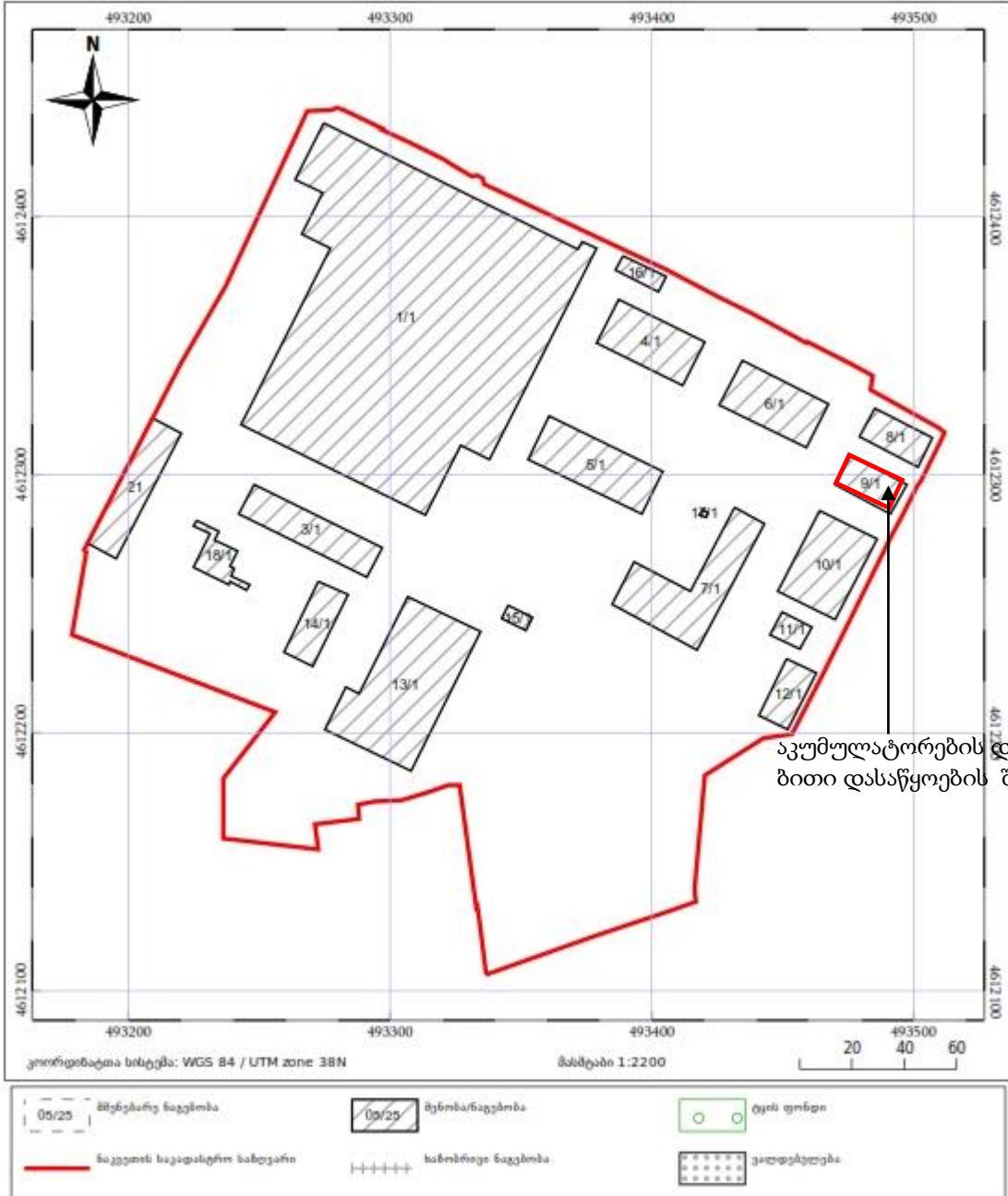

აკუმულატორების დროებითი დასაწყობების შენობა

4. ალტერნატიული ვარიანტები

სკოპინგის ანგარიშის მომზადება გულისხმობს ალტერნატიული ვარიანტების განხილვას, როგორც არის:

- არაქმედების ალტერნატივა;
- სადნობი ღუმელის და მტვერგამწმენდი სისტემის ალტერნატიული ვარიანტები;
- ტექნოლოგიური ალტერნატივები.

იმის გათვალისწინებით, რომ აღნიშნული საწარმო წარმოადგენს ფუნქციონირებად საწარმოს, აქედან გამომდინარე აღნიშნული ალტერნატიული ვარიანტების განხილვა მოცემულია ქვეთავებში.

4.1. არაქმედების ალტერნატიული ვარიანტი

ტყვია და მისი შენადნობები მრეწველობის მრავალი დარგისათვის შეუცვლელ პროდუქტთაგანია, ამიტომ დინამიურად იზრდება მასზე მოთხოვნები მთელს მსოფლიოში.

1 ტონა ტყვიის მიღებისათვის საჭიროა დაახლოებით 1000 ტონა პირველადი ნედლეულის (მადნის) გადამუშავება, რაც მნიშვნელოვან სირთულეებთან არის დაკავშირებული:

- * მადნის შეზღუდული მარაგები;
- * უკანასკნელი ათწლეულების განმავლობაში 20-50% -ით შემცირდა მადანში ტყვიის მეტალის შემცველობა;
- * მადნის ახალი საბადოების დამუშავებისათვის, გამამდიდრებელი და მეტალურგიული საწარმოების მოწყობისათვის საჭირო მნიშვნელოვანი კაპიტალური დანახარჯები;
- * გარემოსდაცვითი ობიექტების მოწყობისა და გარემოსდაცვითი შემარბილებელი ღონისძიებების გატარებისათვის საჭირო კაპიტალური და საექსპლუატაციო დანახარჯების მნიშვნელოვანი ზრდა.

გაცილებით ნაკლები დანახარჯებია საჭირო ტყვიის ჯართიდან მეორადი მეტალური ტყვიის წარმოებისათვის, რიგი წარმოების ძირითადი მაჩვენებლების (ნედლეულიდან გამოსავლიანობა, მზა პროდუქციის ერთეულზე ენერგომატარებლების პირობითი ხარჯი, გადამუშავებისას წრმოქმნილი და გაწმენდას დაქვემდებარებული მტვერნარევი აირების მოცულობა) მიხედვით. ასევე, ტყვიის ჯართი მუდმივად წარმოიქმნება ადამიანის საქმიანობის შედეგად.

ტყვიის ჯართიდან მეტალური ტყვიის წარმოება, მართალია, რთული პროცესია, მაგრამ ბევრად უფრო მომგებიანია ვიდრე ტყვიის პირველადი ნედლეულიდან წარმოება. ამიტომ, ტყვიის ნედლეულის გადამამუშავებელი სისტემების შექმნა და გარემოსა და მოსახლეობაზე ტყვიის ნეგატიური ზემოქმედების თავიდან აცილება გახდა გარემოს დაცვის პოლიტიკის ერთერთი ფუნდამენტალური პრინციპი თითქმის მთელს მსოფლიოში.

ტყვიაზე მოთხოვნის უმეტესი ნაწილის დაკმაყოფილება ინდუსტრიულად განვითარებულ ქვეყნებში, პირველ რიგში იქ, სადაც პირველადი ნედლეულის (მადნის) მარაგი შეზღუდულია, ხდება ტყვიის აკუმულატორების ჯართის გადამუშავებით და ამ ქვეყნებში მეტალურ ტყვიაზე მოთხოვნის 30-87% ამ გზით მიღებული პროდუქციით კმაყოფილდება.

მეორადი ნედლეულიდან ტყვიას აწარმოებენ მსოფლიოს დაახლოებით 50 ქვეყანაში და ხშირად იმ ქვეყნებში სადაც არ არის ტყვიის მადნის მცირე მარაგები. ტყვიის მადნის მნიშვნელოვანი მარაგების (1 მლნ. ტონაზე მეტი) მქონე ქვეყნების წილად, რომელსაც ეკუთვნის აშშ, ჩინეთი, კანადა, მექსიკა, სამხრეთ აფრიკა, ბრაზილია, მოდის მსოფლიოში წარმოებული მეორადი ტყვიის რაოდენობის დაახლოებით 68%.

მსოფლიოში მეორადი ტყვიის რაოდენობის დაახლოებით $\frac{3}{4}$ აწარმოებს მხოლოდ 10 ქვეყანა (თითოეული 100 ათას ტ/წელ. მეტი). ესენია ჩრდოლოეთ ამერიკის ქვეყნები (აშშ, კანადა, მექსიკა), ჩინეთი, იაპონია და დასავლეთ ევროპის ქვეყნები (გერმანია, იტალია, ესპანეთი, დიდი ბრიტანეთი და საფრანგეთი). აქედან 2 ქვეყანა: აშშ და ჩინეთი - უზრუნველყოფს დაახლოებით წარმოების 40%-ს.

არსებული პრაქტიკის შესაბამისად ტყვიის ჯართის გადამუშავების საწარმოების მოწყობის მთავარი პრინციპებია ეკოლოგიური უსაფრთხოება და ეკონომიკური ეფექტურობა, ქვეყანაში არსებული მდგომარეობის გათვალისწინებით.

ტყვიის აკუმულატორების ჯართიდან ტყვიის გამოყოფის ტექნოლოგიური ციკლისათვის მნიშვნელოვანია საწარმოს ტყვიის აკუმულატორების ჯართით მომარაგება და მისი გადამუშავება.

დღეისობით ყველა ქვეყანაში დიდი რაოდენობით ხდება აკუმულატორების სახით ტყვიაშემცველი ნარჩენების წარმოქმნა. აღნიშნული ნარჩენების უკონტროლო მართვა დიდ საფრთხეს უქმნის გარემოს როგორც გარემოში ტყვიით დაბინძურების მიმართულებით, ასევე აკუმულატორებში არსებული გოგირდმჟავას გარემოში მოხვედრის რისკებიდან გამომდინარე.

აქედან გამომდინარე ზემოთაღნიშნული სახიფათო ნარჩენების კონტროლირებადი მართვა, კერძოდ მათი შეგროვება, დაცლა გოგირდმჟავას კონცენტრატისაგან და მისი უსაფრთხო მართვა, დროებითი დასაწყობება და შემდომ გატანა მნიშვნელოვნად შეამცირებს გარემოზე უარყოფით ზეგავლენას.

სახიფათო ნარჩენების დროებითი დასაწყობების სასაწყობო ტერიტორიის მოწყობის არაქმედების ალტერნატივა, გულისხმობს საწარმოს ამოქმედების გადაწყვეტილების გაუქმებას ან მის ლიკვიდაციას, რითაც თავიდან ავიცილებთ საწარმოს მოწყობითა და ფუნქციონირებით გამოწვეულ გარემოზე მოსალოდნელ ყველა ნეგატიურ ზემოქმედებას.

ამავე დროს, საწარმოს გაუქმებას მოჰყვება ბევრი არასასურველი უარყოფითი შედეგი:

✓ საწარმოს ბიზნეს-გეგმის გათვალისწინებით მოხდება 4 ადამიანის დასაქმება. რაიონის მძიმე ეკონომიკური მდგომარეობა და სამუშაო ადგილების მწვავე დეფიციტია, არაქმედების ალტერნატივის შემთხვევაში აღარ შეიქმნება ადგილობრივი მოსახლეობისთვის სამუშაო ადგილები რაც უარყოფითად აისახება რეგიონის მაცხოვრებლების ეკონომიკური მდგომარეობაზე; (ასევე სახიფათო ნარჩენების შეგროვებაში დამატებით იქნება დასაქმებული რამოდენიმე ადამიანი)

✓ არასახიფათო ნარჩენების დროებითი დასაწყობების სასაწყობო ტერიტორიის მოწყობა მნიშვნელოვნად შეამცირებს არასახიფათო ნარჩენების უკონტროლო მართვას, რაც გარემოზე უარყოფით ზეგავლენას მნიშვნელოვნად შეამცირებს;

ზემოთხსენებულიდან ჩანს, რომ სახიფათო ნარჩენების დროებითი სასაწყობო ტერიტორიის მოწყობას ბევრი დადებითი ზემოქმედება მოყვება და უარყოფითად არ უნდა შეფასდეს.

4.2. საწარმოს სიმძლავრეების ალტერნატივები

სახიფათო ნარჩენების დროებითი სასაწყობო ტერიტორიის მოწყობისას განიხილებოდა სხვადასხვა ფართის შენობის მოწყობის საკითხები, სადაც იხილებოდა ერთდროულად სხვადასხვა რაოდენობის ტევადობის საწყობის მოწყობა.

ერთდროულად დიდი რაოდენობით სახიფათო ნარჩენების დასაწყობება გარემოზე ზემოქმედების თვალსაზრისით უფრო მეტ რისკ ფაქტორებს შეიცავს, ვიდრე მათი მცირე რაოდენობით დროებითი დასაწყობება.

შპს „ეიჩ ბი ფართს“ წელიწადში გეგმავს 1000 (ათასი) ტონა მეორადი აკუმულატორი მიღებას და დასაწყობებას და შემდგომ მის გატანას საზღვარგარეთ, კერძოდ ირანში. აღნიშნულ რაოდენობას იგი გაიტანს 42-ჯერ ანუ 24 (ოცდაოთხი) ტონას ერთ გატანაზე და შესაბამისად სასაწყობე ფართზე ის დასაწყობდება 24 (ოცდაოთხი) ტონის რაოდენობით ერთხელ გატანისათვის.

აკუმულატორების დაცლა განხორციელდება მათი ზედა მხარეს არსებული საცობების მოხსნით, სპეციალურ დგარებზე გადაბრუნებული სახით დადგმა, რომლის შედეგად მოხდება მათი დაცლა ელექტროლიტიდან. დგარების ქვეშ განთავსებული იქნება პლასტმასის სპეციალური ჭურჭელი, სადაც მოხდება დაცლილი ელექტროლიტის დაგროვება და შემდგომ მათი ჩასხმა განხორციელდება 200 ლიტრიან პლასტმასის ავებში, დაიხურება ჰერმეტიკულად, დროებით დასაწყობდება აღნიშნულ სასაწყობე შენობაში და მათი გატანა აკუმულატორებთან ერთად განხორციელდება ირანში.

აღნიშნული ტექნოლოგია, რომელიც არ მოიცავს აკუმულატორების დაშლას, მნიშვნელოვნად ამცირებს გარემოზე ზემოქმედებას, რადგან ბატარეების ნაშალი რთულია თავისი შემადგენლობით, მეტალური ნარჩენები შეიცავს მეტალურ ტყვიას, ტყვიის ოქსიდს (PbO), ტყვიის სულფატს (PbSO₄). ასევე სხვა კომპონენტების Ca, Sb, As, Sn, Cu, ხანდახან Ag-ის სახით და მათი დაშლის შემთხვევაში მასში შემავალი სახიფათო ნარჩენების კონტროლი უფრო საფრთხის შემცველია, ვიდრე ზემოთ აღწერილი ტექნოლოგია.

შესაბამისი სახიფათო ნარჩენების ზემოთ აღნიშნული ტექნოლოგიით მართვა ბევრად უსაფრთხო ტექნოლოგიაა გარემოზე ზემოქმედების თვალსაზრისით, ვიდრე მათი დაშლა და ასეთი სახით მისი დროებითი დასაწყობება და შემდგომ გატანა.

4.3. ტერიტორიის შერჩევის ალტერნატივები

სახიფათო ნარჩენების სასაწყობო ტერიტორიების შერჩევისას იხილებოდა სხვადასხვა ვარიანტი. ნაკვეთებისა და შენობების შერჩევისას იხილებოდა ყველა ის ფაქტორები, რომელიც საჭირო ზემოთ აღნიშნული სახიფათო ნარჩენების დროებითი დასაწყობებისათვის.

თავდაპირველად აღნიშნულ მიწის ნაკვეთზე შერჩეული იქნა 150 მ² ბართობის შენობა (შენობა 12.1), მაგრამ საბოლოოდ შერჩეული ტერიტორიაზე მოხდა შენობა 9.1-ს არჩევა რომლის ფართია 288 მ². რომელიც პრაქტიკულად თითქმის სრულად აკმაყოფილებს ყველა იმ მოთხოვნებს, რომელიც საჭიროა მათი დროებითი დასაწყობებისათვის და უსაფრთხოების მიზნით. აღნიშნულ შენობაში მხოლოდ საჭიროა მცირე ცვლილებების განხორციელება, რომელის შემდეგ სრულიად შესაძლებელია მათი დროებითი უსაფრთხო განთავსება.

აღნიშნული ტერიტორია მდებარეობს სამრეწველო ზონაში და მისგან უახლოესი დასახლებული საცხოვრებელი ზონა დაშორებულია 150 მეტრით, რომელიც სრულიად აკმაყოფილებს სახიფათო ნარჩენების დროებითი დასაწყობების უსაფრთხო პირობებს.

5. გარემოზე შესაძლო ზემოქმედების მოკლე აღწერა

საქმიანობის განხორციელებისას მოსალოდნელია და გზშ-ს პროცესში დეტალურად შესწავლილი იქნება შემდეგი სახის ზემოქმედებები:

- ატმოსფერულ ჰაერში მავნე ნივთიერებების ემისიები და ხმაურის გავრცელება;
- ნიადაგისა და გრუნტის დაბინძურების რისკები;
- ბიოლოგიურ გარემოზე ზემოქმედება;
- მიწისქვეშა წყლების დაბინძურების რისკები;
- ზედაპირული წყლების დაბინძურების რისკები;
- ნარჩენების წარმოქმნის და მართვის შედეგად მოსალოდნელი ზემოქმედება;
- ზემოქმედება ადამიანის ჯანმრთელობასა და უსაფრთხოებაზე;
- კუმულაციური ზემოქმედება.

შპს „„ეიჩ ბი ფართს““-ის დაგეგმილი სახიფათო ნარჩენების დროებითი დასაწყობების ტერიტორია არ მდებარეობს დაცული ტერიტორიების სიახლოვეს, კულტურული მემკვიდრეობის ძეგლების დაშორება საწარმოდან, გამორიცხავს მასზე ზემოქმედებას. საპროექტო ტერიტორიასთან უახლოესი საცხოვრებელი სახლი მდებარეობს ჩრდილოეთით 110 მეტრით. არსებული ტერიტორიაზე წითელი ნუსხით დაცული მცენარეები და ცხოველები არ დაფიქსირებულა. საწარმოო ტერიტორიაზე გეოლოგიური საშიშროებების რისკები არ არსებობს.

პროექტის ადგილმდებარეობიდან და მასშტაბებიდან გამომდინარე ტრანსსასაზღვრო ზემოქმედება მოსალოდნელი არ არის.

5.1. ატმოსფერულ ჰაერში ემისიები და ზემოქმედება

ატმოსფერული ჰაერის დაბინძურება მოსალოდნელია მხოლოდ აკუმულატორების გოგირდმჟავას კონცენტრატის დაცლისას და მათი პლასტმასის 200 ლიტრიან რეზერვუარებში ჩასხმისას.

აღნიშნული მახასიათებლების – საწარმოს ფუნქციონირების მონაცემების ანალიზის საფუძველზე დადგენილი - ატმოსფერული ჰაერის დამაბინძურებელი წყაროებია:

ა) აკუმულატორებიდან გოგირდმჟავას კონცენტრატის დაცლისა და 200 ლიტრიან რეზერვუარებში ჩასხმისას (გ-1 გაფრქვევის წყარო);

მავნე ნივთიერებათ ზღვრულად დასაშვები კონცენტრაციები წარმოდგენილია ცხრილში 5.1.1.

ცხრილი 5.1.1.

მავნე ნივთიერებათა ზღვრულად დასაშვები კონცენტრაციები

მავნე ნივთიერების დასახელება	კოდი	ზღვრულად დასაშვები კონცენტრაცია მგ/მ ³		საშიშროების კლასი
		მაქსიმალური ერთჯერადი	საშუალო დღე-ღამური	
1	2	3	4	5
გოგირდმჟავა	321	0.3	0.100	2

გოგირდმჟავა – ძლიერი ორფუძიანი მჟავაა. წარმოადგენს ზეთოვან, უფერო სითხეს. სასუნთქ ორგანოებში მისი მოხვედრა იწვევს ფილტვებისა და ზემო სასუნთქი ორგანოების, ასევე, ლორწოვანი გარსის გაღიზიანებას. აქვს გოგირდის დიოქსიდზე მეტად გამოხატული ტოქსიკური ზემოქმედება. იწვევს ბრონქიტისა და პნევმოკნიოზს, ხანდახან ბრონქიალურ ასთმასაც. არის მონაცემი, რომ ძლიერი ინტოქსიკაციის დროს გოგირდმჟავას შეუძლია გამოიწვიოს ცენტრალური ნერვული სისტემის დაზიანება, ღვიძლის ავადმყოფობა, სისხლძარღვთა სისტემის და სხვა ორგანოთა დაავადებები.

რადგან უახლოესი დასახლებული პუნქტი ჩრდილოეთის მიმართულებებით დაცილებულია ობიექტის შესაბამისად 110 მეტრით, ამიტომ გაანგარიშებული ემისიების შესაბამისად, ჰაერის ხარისხის მოდელირება შესრულდება ობიექტის წყაროებიდან 110 მეტრიანი ნორმირებული ზონის საკონტროლო წერტილების მიმართ.

ფონური დაბინძურების მაჩვენებლების მეთოდის გათვალისწინებულია იმ ტერიტორიების ატმოსფერული ჰაერის ფონური მდგომარეობის შეფასებისათვის, რომელთათვისაც არ არსებობს დაკვირვების მონაცემები. მეთოდის მიხედვით ატმოსფერული ჰაერის ხარისხის შეფასება ხდება დასახლებული პუნქტის მოსახლეობის რიცხოვნების მიხედვით (ცხრილი 5.1.2.).

ცხრილი 5.1.2. დამაბინძურებლების სარეკომენდაციო ფონური მნიშვნელობები მოსახლეობის რაოდენობიდან გამომდინარე

მოსახლეობა, (1,000 კაცი)	დაბინძურების ფონური დონე, მგ/მ ³			
	NO ₂	SO ₂	CO	მტვერი
250-125	0,03	0,05	1,5	0,2
125-50	0,015	0,05	0,8	0,15
50-10	0,008	0,02	0,4	0,1
<10	0	0	0	0

რადგან გოგირდმჟავას კონცენტრაციის მაჩვენებლები ცხრილში არ არის წარმოდგენილი, მათი მნიშვნელობები მიღებული იქნება ნულის ტოლად.

5.2. ხმაურის, ვიბრაციისა და ელექტრომაგნიტური გამოსხივების ზეგავლენა საწარმოს ფუნქციონირების შედეგად

5.2.1. ხმაური

ქვემოთ მოცემულია ხმაურის, ვიბრაციის, ელექტრომაგნიტური ველებისა და სხვა სახის ფიზიკური ზემოქმედების ანალიზი.

ხმაურის დონის ნორმების დაცვა რეგულირდება ტექნიკური რეგლამენტით „საცხოვრებელი სახლებისა და საზოგადოებრივი/საჯარო დაწესებულებების შენობების სათავსებში და ტერიტორიებზე“

ეს ტექნიკური რეგლამენტი ადგენს აკუსტიკური ხმაურის დასაშვებ ნორმებს საცხოვრებელი სახლებისა და საზოგადოებრივი/საჯარო დაწესებულებების შენობების სათავსებში და განაშენიანების ტერიტორიაზე, ხმაურის არახელსაყრელი ზემოქმედებისაგან ადამიანების დაცვის უზრუნველყოფის მიზნით.

წინამდებარე ტექნიკური რეგლამენტი არ ვრცელდება:

ა) დასაქმებულთა მიმართ სამუშაო ადგილებზე და სამუშაო გარემოში წარმოქმნილ ხმაურზე;

ბ) საავიაციო, სარკინიგზო (მათ შორის, მეტროპოლიტენის), საზღვაო და საავტომობილო ინფრასტრუქტურაზე;

გ) საქართველოს კონსტიტუციის 25-ე მუხლით გარანტირებული ადამიანის უფლების განხორციელებასთან დაკავშირებულ

ღონისძიებებზე;

დ) დღის საათებში მიმდინარე სამშენებლო და სარემონტო სამუშაოებზე;

ე) ადგილობრივი თვითმმართველობის ორგანოსთან შეთანხმებულ დასვენების, კულტურისა და სპორტის საჯარო

ღონისძიებებზე;

ვ) საღმრთო მსახურების ჩატარებაზე, სხვადასხვა რელიგიური წეს-ჩვეულებებისა და ცერემონიების დროს განხორციელებულ აქტივობებზე.

ტექნიკური მოთხოვნები

1. ამ დოკუმენტით განსაზღვრული მიზნიდან გამომდინარე (ხმაურის დონის ექსპერტული შეფასება), ნორმირებადი პარამეტრია ხმაურმზომის A სკალით გაზომილი ბგერის დონე LA დბ A მუდმივი ხმაურის, ხოლო ბგერის ეკვივალენტური დონე LA_{ეკვ}დბ A – არამუდმივი (ცვლადი) ხმაურის შემთხვევაში.

2. საცხოვრებელი სახლებისა და საზოგადოებრივი/საჯარო დაწესებულებების შენობების სათავსებში და განაშენიანების ტერიტორიებზე აკუსტიკური ხმაურის დასაშვები ნორმები (ბგერის დონეები) განსაზღვრულია №1 დანართით.

3. აკუსტიკური ხმაურის დასაშვები ნორმები განსხვავებულია დღის (08:00 სთ-დან 23:00 სთ-მდე) და ღამის (23:00 სთ-დან 08:00 სთ-მდე) პერიოდებისათვის.

ხმაურის მაჩვენებლები საცხოვრებელი სახლებისა და საზოგადოებრივი/საჯარო დაწესებულებების შენობების სათავსებში და განაშენიანების ტერიტორიებზე

1. აკუსტიკური ხმაურის დონის გაზომვის შედეგების ჰიგიენური შეფასება (სანიტარიულ-ჰიგიენური ექსპერტიზა) ტარდება ამ დოკუმენტის საფუძველზე, რომელიც ემყარება საერთაშორისო სტანდარტების მოთხოვნებს (მაგ., ISO 1996-1: 2003.“

აკუსტიკა. გარემოს ხმაურის დახასიათება, გაზომვა და შეფასება“, ნაწილი 1. „შეფასების ძირითადი სიდიდეები და პროცედურები“; ISO 1996-2: 2007“ აკუსტიკა. გარემოს ხმაურის დახასიათება და გაზომვა“, ნაწილი 2).

2. ადგილობრივი მუნიციპალიტეტები უფლებამოსილნი არიან, განსაზღვრონ სპეციალური ზონები (მაგ.: ტურისტულად აქტიური ზონები და გასართობი ზონები, სადაც განთავსებულია რესტორნები, კაფეები, ბარები, ღამის კლუბები და ა.შ.), რომელთა მიმართ შეუძლიათ დააწესონ ამ ტექნიკური რეგლამენტის მოთხოვნებისაგან განსხვავებული რეჟიმი.

3. საცხოვრებელი სახლებისა და საზოგადოებრივი/საჯარო დაწესებულებების შენობების სათავსებში და მათი განაშენიანების ტერიტორიაზე აკუსტიკური ხმაურის დასაშვები

ნორმების დაცვის ზედამხედველობას ახორციელებს კანონმდებლობით განსაზღვრული შესაბამისი კომპეტენციის მქონე სახელმწიფო ან/და მუნიციპალური ორგანო.

4. აკუსტიკური ხმაურის დასაშვები ნორმების გადამეტებაზე პასუხისმგებელია ის ფიზიკური ან იურიდიული პირი, რომლის საქმიანობის შედეგად საცხოვრებელი სახლებისა და საზოგადოებრივი/საჯარო დაწესებულებების შენობების სათავსებში და მათი განაშენიანების ტერიტორიაზე ხმაურის დონე აღემატება №1 დანართით დადგენილ ნორმებს.

5. თუ საცხოვრებელი სახლებისა და საზოგადოებრივი/საჯარო დაწესებულებების შენობების სათავსებში და მათი განაშენიანების ტერიტორიებზე ფიქსირდება ან მოსალოდნელია ხმაურის მაჩვენებლები, რომლებიც აღემატება (მოსალოდნელია აღემატებოდეს) №1 დანართით განსაზღვრულ მნიშვნელობებს, მაშინ ფიზიკურმა ან იურიდიულმა პირებმა, რომელთა საქმიანობის შედეგად წარმოიქმნება ხმაური, უნდა უზრუნველყონ ამ ტექნიკური რეგლამენტის მე-5 მუხლით განსაზღვრული ხმაურის საწინააღმდეგო პროფილაქტიკური ღონისძიებების განხორციელება.

ხმაურის არახელსაყრელი ზემოქმედების პროფილაქტიკის ღონისძიებები

1. ხმაურის საწინააღმდეგო ღონისძიებათა ძირითადი მიმართულებებია:

ა) ხმაურის წყაროში – საინჟინრო-ტექნიკური და ადმინისტრაციულ-ორგანიზაციული ღონისძიებები;

ბ) ხმაურის გავრცელების გზაზე (ხმაურის წყაროდან ობიექტამდე) – ქალაქთმშენებლობისა და სამშენებლო-აკუსტიკური მეთოდები;

გ) ხმაურისაგან დასაცავ ობიექტზე – შენობის კონსტრუქციების ხმაურსაიზოლაციო და ხმაურმშთანთქმელი თვისებების გაზრდის კონსტრუქციულ-სამშენებლო მეთოდები და არქიტექტურულ-გეგმარებითი მეთოდები.

2. აკუსტიკური ხმაურის მავნე მოქმედებისაგან მოსახლეობის დაცვა ხორციელდება საინჟინრო-ტექნიკური, არქიტექტურულ-გეგმარებითი და ადმინისტრაციულ-ორგანიზაციული ღონისძიებებით.

3. ხმაურის საწინააღმდეგო საინჟინრო-ტექნიკური ღონისძიებებია: ბგერის იზოლაცია, შენობების აკუსტიკურად რაციონალური მოცულობით-გეგმარებითი გადაწყვეტა, ჰაერის ვენტილაციისა და კონდიციონირების სისტემებში ჩამხშობების გამოყენება, სათავსების აკუსტიკური დამუშავება, ხმაურის შემცირება ობიექტებზე სპეციალური ეკრანებითა და მწვანე ნარგავებით და ა.შ..

4. ხმაურის საწინააღმდეგო არქიტექტურულ-გეგმარებითი ღონისძიებებია: საცხოვრებელი განაშენიანებისაგან ხმაურის წყაროს დაცილება, ხმაურის წყაროსა და საცხოვრებელ განაშენიანებას შორის ხმაურდამცავი ეკრანების განთავსება, საცხოვრებელი სახლების დაჯგუფების რაციონალური სქემის გამოყენება (ხმაურის წყაროსაგან დახურული ან ნახევრად დახურული შიდა სივრცის შექმნა) და ა.შ..

5. ხმაურისაგან დაცვის ადმინისტრაციულ-ორგანიზაციული ღონისძიებებია, მაგალითად, ტრანსპორტის ხმაურიანი სახეების მაგისტრალებზე ღამის საათებში ექსპლოატაციის შეზღუდვა, ხმაურიანი რეაქტიული თვითმფრინავების (რომლებიც ქმნიან 80დბA-ზე მეტ ხმაურს) უპირატესად დღისით ექსპლოატაცია.

ხმაური არის სხვადასხვა სიხშირის და ინტენსივობის ბგერების მოუწესრიგებელი ერთობლიობა, რომელსაც შეუძლია გამოიწვიოს მავნე ზემოქმედება ადამიანის

ორგანიზმზე. ხმაურის წყარო შეიძლება იყოს ნებისმიერი პროცესი, რომელსაც მყარ, თხევად ან აიროვან გარემოში შეუძლია გამოიწვიოს წნევა ან მექანიკური რხევები. ხმაურს გააჩნია განსაზღვრული სიხშირე ან სპექტრი, რომელიც გამოისახება ჰერცებში და ბგერითი წნევის დონის ინტენსივობა, რომელიც იზომება დეციბელებში. ადამიანის სმენას შეუძლია გაარჩიოს ბგერის ის სიხშირეები, რომლებიც იცვლებიან 16-დან 20000 ჰერცის ფარგლებში.

ხმაურის გაზომვა, ანალიზი და სპექტრის რეგისტრაცია ხდება სპეციალური იარაღებით, როგორცაა: ხმაურმზომი და დამხმარე ხელსაწყოები (ხმაურის დონის თვითმწერი მაგნიტოფონი, ოსცილოგრაფი, სტატისტიკური გამანაწილებლების ანალიზატორი, დოზიმეტრი და სხვა).

ხმაურის ინტენსივობის (დონის) გასაზომად უფრო ხშირად იყენებენ ლოგარითმულ სკალას, რომელშიც ყოველი საფეხური 10-ჯერ მეტია წინანდელზე. ხმაურის ორი დონის ასეთ თანაფარდობას უწოდებენ ბელს (ბ). ის განისაზღვრება ფორმულით:

$$I_b = 10 \lg(I/I_0)$$

სადაც I – ბგერითი წნევის განსახილველი დონეა, პა;

I_0 – ადამიანის ყურის სმენადობის ზღვარია და უდრის $2 \cdot 10^{-5}$ პა.

ერთიანი და თანაბრადდამორებული წერტილებისათვის ხმაურის ჯამური (L_x) დონე გამოითვლება ფორმულით:

$$L_j = L_1 + 10 \lg n, \text{ დბ} \quad (2.1)$$

სადაც L_1 – ერთი წყაროდან ხმაურის დონეა, დბ ($1 \text{ დბ} = 10 \text{ ბ}$)

n – ხმაურის წყაროს რიცხვია.

$10 \lg n$ არის ხმაურის ერთი წყაროს დონის დანამატი სიდიდე.

საწარმოში დამონტაჟებული დანადგარები, რომლებიც წარმოადგენენ ხმაურის წყაროს, თითოეული მათგანისათვის არ აღემატება 60 დეციბელს. მაშინ ხმაურის ჯამური დონე იქნება:

$$L_j = 60 + 10 \lg n = 65 \text{ დბ.}$$

ხმაური ინტენსივობის მიხედვით იყოფა სამ ჯგუფად:

პირველ ჯგუფს მიეკუთვნება ისეთი ხმაური, რომლის ინტენსივობა აღწევს 80 დბ-ს. ასეთი ინტენსივობის ხმაური ადამიანის ჯანმრთელობისათვის სახიფათო არ არის.

მეორე ჯგუფს მიაკუთვნებენ ისეთ ხმაურს, რომლის ინტენსივობა მერყეობს 80-დან 135 დბ. ერთი დღეღამის და მეტი დროის განმავლობაში, ასეთი ხმაურის ზემოქმედება იწვევს ადამიანის სმენის დაქვეითებას, ასევე შრომის-უნარიანობის დაწე-ვას 10-30%-ით.

მუდმივ სამუშაო ადგილებში ბგერითი წნევებისა და ხმის წნევის დასაშვები დონეები მოცემულია ცხრილ 5.2.1-ში.

ხმაური, რომლის ინტენსივობა მეტია 135 დბ მიეკუთვნება მესამე ჯგუფს და ყველაზე სახიფათოა. ასეთ ხმაურს იწვევს აირტურბინული გენერატორები (კონტეინერების გარეშე). 135 დბ-ზე მეტი ხმაურის სისტემატური ზემოქმედება (8-12 საათის განმავლობაში) იწვევს ადამიანის ჯანმრთელობის გაუარესებას, შრომის ნაყოფიერების მკვეთრ შემცირებას. ასეთ ხმაურს შეუძლია გამოიწვიოს ლეტალური შემთხვევებიც.

ცხრილი 5.2.1.

დანართი 1. აკუსტიკური ხმაურის დასაშვები ნორმები საცხოვრებელი სახლებისა და საზოგადოებრივი/საჯარო დაწესებულებების შენობების სათავსებში და მათი განაშენიანების ტერიტორიებზე.

#	სათავსებისა და ტერიტორიების გამოყენებითი ფუნქციები	დასაშვები ნორმები		
		Lდღე (დბA)		Lღამე (დბA)
		დღე	ღამე	
1.	სასწავლო დაწესებულებები და სამკითხველოები	35	35	35
2.	სამედიცინო დაწესებულებების სამკურნალო კაბინეტები	40	40	40
3.	საცხოვრებელი და საძილე სათავსები	35	30	30
4.	სტაციონარული სამედიცინო დაწესებულების სამკურნალო და სარეაბილიტაციო პალატები	35	30	30
5.	სასტუმროების/ სასტუმრო სახლების/ მოტელის ნომრები	40	35	35
6.	სავაჭრო დარბაზები და მისაღები სათავსები	55	55	55
7.	რესტორნების, ბარების, კაფეების დარბაზები	50	50	50
8.	მაყურებლის/მსმენელის დარბაზები და საკრალური სათავსები	30	30	30
9.	სპორტული დარბაზები და აუზები	55	55	55
10.	მცირე ზომის ოფისების (≤ 100 მ) სამუშაო სათავსები და სათავსები საოფისე ტექნიკის გარეშე	40	40	40
11.	დიდი ზომის ოფისების (≥ 100 მ) სამუშაო სათავსები და სათავსები საოფისე ტექნიკით	45	45	45
12.	სათათბირო სათავსები	35	35	35
13.	ტერიტორიები, რომლებიც უშუალოდ ემიჯნებიან დაბალსართულიან (სართულების რაოდენობა ≤ 6) საცხოვრებელ სახლებს, სამედიცინო დაწესებულებებს, საბავშვო და სოციალური მომსახურების ობიექტებს	50	45	40
14.	ტერიტორიები, რომლებიც უშუალოდ ემიჯნებიან მრავალსართულიან საცხოვრებელ სახლებს (სართულების რაოდენობა > 6), კულტურულ, საგანმათლებლო, ადმინისტრაციულ და სამეცნიერო დაწესებულებებს	55	50	45
15.	ტერიტორიები, რომლებიც უშუალოდ ემიჯნებიან სასტუმროებს, სავაჭრო, მომსახურების, სპორტულ და საზოგადოებრივ ორგანიზაციებს	60	55	50

შენიშვნა:

- იმ შემთხვევაში, თუ როგორც შიდა, ისე გარე წყაროების მიერ წარმოქმნილი ხმაური იმპულსური ან ტონალური ხასიათისაა, ნორმატივად ითვლება ცხრილში მითითებულ მნიშვნელობაზე 5 დბ A-ით ნაკლები სიდიდე.
- აკუსტიკური ხმაურის ზემოაღნიშნული დასაშვები ნორმები დადგენილია სათავსის ნორმალური ფუნქციონირების პირობებისთვის, ანუ, როცა სათავსში დახურულია კარები და ფანჯრები (გამონაკლისია ჩაშენებული სავენტილაციო არხები), ჩართულია ვენტილაციის, კონდიციონერის, ასევე განათების მოწყობილობები (ასეთის არსებობის შემთხვევაში); ამასთან, ფუნქციური (ფონური) ხმაური (მაგ., ჩართული მუსიკა, მომუშავეთა და ვიზიტორთა საუბარი) გათვალისწინებული არ არის.

დანადგარების მიერ შექმნილი ბგერითი წნევის დონეები (L) განისაზღვრება ფორმულით:

$$L=L_p-20lgr -\beta_{\alpha}r/1000-8\text{დბ} \quad (2.2)$$

სადაც:L

L_p არის საშრობი დოლისა და სხვა მოწყობილობების მიერ გამოწვეული ბგერითი წნევის დონე, დბ. საწარმოს პირობებისათვის ის შეადგენს 65 დბ-ს.

r – მანძილია წყაროდან მოცემულ ადგილამდე

β_a – ატმოსფეროში ხმის ჩახშობის სიდიდეა დბ/კმ და მოცემულია ქვემოთ ცხრილ 5.2.2-ში ატმოსფეროში ხმის ჩახშობის სიდიდე

ცხრილი 5.2.2.

ოქტანური ზოლების საშუალო გეომეტრიული სიხშირე	63	125	250	500	1000	2000	4000	8000
ხმისდახშობა დბ/კმ	0	0.7	1.5	3	6	12	24	48

ფორმულა 2.2.-ში მნიშვნელობების ჩასმის შემდეგ r – მანძილისათვის მიიღება ბგერითი სიმძლავრის დონეები იხ. ცხრილ 5.2.3-ში .

ცხრილი 5.2.3.

ბგერითი სიმძლავრის დონეები

ოქტანური ზოლების საშუალო გეომეტრიული	ბგერითი წნევის დონეები დეციბალებში, საწარმოდან r მანძილზე (მ)								
	50	100	110	150	200	250	300	350	400
63	23.02	17.00	16.17	13.48	10.98	9.04	7.46	6.12	4.96
125	22.99	16.93	16.10	13.37	10.84	8.87	7.25	5.87	4.68
250	22.95	16.85	16.01	13.25	10.68	8.67	7.01	5.59	4.36
500	22.87	16.70	15.84	13.03	10.38	8.29	6.56	5.07	3.76
1000	22.72	16.40	15.51	12.58	9.78	7.54	5.66	4.02	2.56
2000	22.42	15.80	14.85	11.68	8.58	6.04	3.86	0.00	0.00
4000	21.82	14.60	13.53	9.88	6.18	0.00	0.00	0.00	0.00
8000	20.62	12.20	10.89	0.00	0.00	0.00	0.00	0.00	0.00

გარდა ამისა ბგერის გავრცელების სიჩქარე დამოკიდებულია ჰაერის ტემპერატურასა და ქარის სიჩქარეზე, ხოლო ბგერის ჩახშობა განისაზღვრება ადგილის რელიეფით და ჰაერის ტენიანობით. ყოველივე აღნიშნული გათვალისწინებული იქნება აკუსტიკური მდგომარეობის გაუმჯობესებისათვის საჭირო ღონისძიებების შემუშავების დროს.

ტექნოლოგიიდან გამომდინარე წინასწარი შეფასებით, საწარმოო ობიექტისაგან მოსალოდნელი ხმაური არ აღემატებოდეს დასაშვებ ნორმატივებს ახლომდებარე მოსახლეობისათვის, რადგან ხმაურის გამომწვევი დანადგარები განთავსებულია დახურულ შენობაში (რომელიც საგრძნობლად ამცირებს მის სიდიდეს), ის წარმოადგენს დამცავ ფარს მის შემცირებისათვის. როგორც ცხრილი 5.1.3-დან ჩანს, ხმაურის დონე საწარმოდან 50 მეტრში ნორმაზე ნაკლებია.

5.2.2. ვიბრაცია

ვიბრაცია არის დრეკადი რხევები და ტალღები მყარ სხეულში. ვიბრაცია წარმოადგენს მავნე საწარმოო ფაქტორს, რომლის ზღვრულად დასაშვებ დონეებზე მაღალი მაჩვენებლების ზემოქმედება ადამიანში იწვევს უსიამოვნო შეგრძნებებს, ხოლო ხანგრძლივი ზემოქმედების შემთხვევაში ვითარდება პათოლოგიური ცვლილებები.

ვიბრაციის ზღვრულად დასაშვები დონე (ზდდ) არის ვიბრაციის ფაქტორის დონე, რომელიც ყოველდღიური (გარდა დასვენების დღეებისა) მუშაობისას, მაგრამ არა უმეტეს 40 სთ-ისა კვირაში, მთელი სამუშაო სტაჟის განმავლობაში არ უნდა იწვევდეს დაავადებას, ჯანმრთელობის მდგომარეობაში რაიმე ისეთ გადახრას, რომელიც გამოვლინდება თანამედროვე კვლევის მეთოდებით მუშაობის პერიოდში, ან მოგვიანებით, ან მომდევნო თაობის სიცოცხლის განმავლობაში. ვიბრაციის ზდდ-ს დაცვა არ გამოირიცხავს ზემოქმობიარე პირებში ჯანმრთელობის მდგომარეობის მოშლას.

ვიბრაციის დასაშვები დონე საცხოვრებელ და საზოგადოებრივ შენობებში არის ვიბრაციის ფაქტორის დონე, რომელიც არ არის შემაწუხებელი ადამიანისათვის და არ იწვევს ვიბრაციული ზემოქმედებისადმი მგრძობიარე სისტემებისა და ანალიზატორების ფუნქციური მდგომარეობის მაჩვენებლების მნიშვნელოვან ცვლილებებს.

საქართველოში ვიბრაციის საკითხები რეგულირდება ნორმატიული დოკუმენტით. ვიბრაცია შეიძლება იყოს:

- ზოგადი ვიბრაცია, რომელიც საყრდენი ზედაპირიდან გადაეცემა მჯდომარე ან ფეხზე მდგომი ადამიანის სხეულს;
- ლოკალური ვიბრაცია, რომელიც ხელებიდან გადაეცემა ადამიანს.

ლოკალურ ვიბრაციას ზემოქმედება ექნება მოსამსახურე პერსონალზე, ხოლო ზოგადი ვიბრაცია შესაძლებელია გავრცელდეს ობიექტის ტერიტორიაზე.

საწარმოში არ იქნება ისეთი დანადგარები, რომლებიც წარმოადგენენ ვიბრაციის გამომწვევ წყაროს, და ბუნებრივია არ გადააჭარბებენ დასაშვებ ნორმებს.

5.2.3. ელექტრომაგნიტური გამოსხივება

საქართველოში ატმოსფერულ ჰაერზე ელექტრომაგნიტური გამოსხივების მავნე ფიზიკური ზემოქმედების საკითხების რეგლამენტირება ხორციელდება საქართველოს კანონებით და კანონქვემდებარე ნორმატიული დოკუმენტებით.

უახლოესი პერიოდის მონაცემების მიხედვით არცერთი კომპეტენტური (პრაქტიკული თუ სამეცნიერო პროფილის) ორგანიზაციის მიერ არ განხორციელებულა დაკვირვებები, რომელიც რეპრეზენტატიული იქნებოდა საკვლევ ტერიტორიაზე ელექტრომაგნიტური გამოსხივების ფონის დადგენისათვის.

საწარმოში არსებული დანადგარების შესწავლის შედეგად დადგინდა, რომ რადიოსიხშირის დიაპაზონის ელექტრომაგნიტური გამოსხივების ინტენსივობის ფონური (ფაქტიური) დონეები არ აღემატება ზღვრულად დასაშვებ დონეებს (10 მკვტ/სმ²).

ზემოთაღნიშნულის შედეგად შეიძლება დავასკვნათ, რომ საწარმოსა და მის მიმდებარედ სელიტებურ ტერიტორიაზე ელექტრომაგნიტური გამოსხივების ინტენსივობის ფონი უმნიშვნელოა და აქ მომუშავე, თუ მცხოვრებ ადამიანებს არავითარ საფრთხეს არ უქმნის.

5.3. ზემოქმედება წყლის ხარისხზე

წყალი საწარმოში გამოიყენება მხოლოდ სასმელ-სამეურნეო მიზნებისათვის.

სასმელ-სამეურნეო მიზნებისათვის საწარმო წყალს იღებს ადგილობრივი წყალმომარაგების სისტემიდან.

5.3.1. წყლის ხარჯი სასმელ-სამეურნეო მიზნებისათვის

სასმელ-სამეურნეო მიზნებისათვის წყალი გამოიყენება საოფისე შენობაში და სანიტარულ კვანძებში მოსამსახურეთა მოთხოვნების დასაკმაყოფილებლად. სასმელ-სამეურნეო მიზნებისათვის წყლის ხარჯი გაანგარიშებულია "კომუნალური წყალმომარაგებისა და კანალიზაციის სისტემებით სარგებლობის წესების" მიხედვით (დამტკიცებულია საქართველოს ურბანიზაციისა და მშენებლობის მინისტრის 21.10.1998 წ., №81 ბრძანებით).

სასმელ-სამეურნეო მიზნებისათვის წყლის რაოდენობას ვანგარიშობთ შემდეგი ფორმულით:

$$Q = (A \times N) \text{ მ}^3/\text{დღ-ში};$$

სადაც:

Q - დღეღამეში სასმელ-სამეურნეო მიზნებისათვის საჭირო წყლის ხარჯი;

A - მუშაკთა საერთო რაოდენობა დღეღამის განმავლობაში, ჩვენ შემთხვევაში $A = 4$ მუშაკი;

ხოლო N- წყლის ნორმა სასმელ-სამეურნეო მიზნებისათვის ერთ მუშაკზე დღის განმავლობაში, ჩვენ შემთხვევაში $N = 0.045$ მ³/დღ.;

აქედან გამომდინარე, დღეღამეში სასმელ-სამეურნეო მიზნებისათვის საჭირო წყლის ხარჯი იქნება:

$$Q = (4 \times 0.045) = 0.18 \text{ მ}^3/\text{დღ-ში}, \text{ ხოლო წლიური რაოდენობა იქნება } 0.18 \times 365 = 65.7 \text{ მ}^3/\text{წელ-ში}$$

5.3.2. წყლის ხარჯი საწარმოო მიზნებისათვის

საწარმოო მიზნებისათვის წყალი არ გამოიყენება. აკუმულატორების გოგირდმჟავას კონცენტრატისაგან დაცლის შემდეგ არ ხდება მისი გამორეცხვა, ის იფუთება, დროებით საწყობდება და შემდგომ ხდება მისი გატანა ავტოტრანსპორტით ექსპორტზე.

წყალარინება

საწარმოს ტერიტორიაზე წარმოიქმნება:

- სამეურნეო-საყოფაცხოვრებო ჩამდინარე წყლები საოფისე შენობიდან და სანიტარული კვანძებიდან;

- სანიაღვრე წყლები.

სამეურნეო-საყოფაცხოვრებო ჩამდინარე წყლები

როგორც ზემოთ დადგინდა გაანგარიშებით, სასმელი წყლის ხარჯი სასმელ-სამეურნეო მიზნებისათვის შეადგენს:

$$Q = 0.18 \text{ მ}^3/\text{დღ-ში.}$$

სამეურნეო-საყოფაცხოვრებო ჩამდინარე წყლების ხარჯს ვიღებთ მოხმარებული წყლის 90%-ს, შესაბამისად ჩამდინარე წყლების დღელამური ხარჯი შეადგენს:

$$q = 0.18 \times 0.9 = 0.162 \text{ მ}^3/\text{დღ-ში, ანუ } 0.162 \times 365 = 59.13 \text{ მ}^3/\text{წელ.}$$

აღნიშნული სამეურნეო-საყოფაცხოვრებო ჩამდინარე წყლების ჩაშვება ხორციელდება ქ. თბილისის საკანალიზაციო სისტემაში.

საწარმოო ჩამდინარე წყლები

სახიფათო ნარჩენების დროებითი დასაწყობებისას საწარმოო ჩამდინარე წყლები არ წარმოიქმნება.

5.4. ზემოქმედება ცხოველთა სამყაროზე

საწარმოს განთავსების ტერიტორია არ გამოირჩევა ცხოველთა მრავალფეროვნებით, რაც პირველ რიგში საწარმოს ადგილმდებარეობის სპეციფიკით არის გამოწვეული. მიუხედავად ამისა, ზოგადად ქ. თბილისში მოსალოდნელია გარკვეული სახის ნეგატიური ზემოქმედებები, განსაკუთრებით ფრინველებზე.

ცხოველთა სამყაროზე ზემოქმედების სახეებიდან აღსანიშნავია ღამის საათებში განათებულობის ფონის შეცვლასთან დაკავშირებული ზემოქმედება - ფრინველთა დაფრთხობა, რისი თანმდევი შესაძლოა იყოს მათი დეზორიენტაცია და დაშავება. თუმცა იმ ფონზე, რომ ამ მიმართულებით საწარმოს სპეციფიკიდან და იმის გათვალისწინებით, რომ არ არის მაღალი სიმაღლის ობიექტები, ამიტომ მისი როლი ზემოქმედების მასშტაბურობაში ძალზედ მცირეა.

საერთო ჯამში საწარმოს ექსპლუატაციის ფაზებზე ცხოველთა სამყაროზე ზემოქმედების მნიშვნელობა შეიძლება შეფასდეს, როგორც დაბალი. ზემოქმედების მასშტაბის კიდევ უფრო შემცირებისთვის საჭიროა ნარჩენების სათანადო მენეჯმენტი, გრუნტის და ატმოსფერული ჰაერის დაბინძურების, შემარბილებელი ღონისძიებების ეფექტურად გატარება.

5.5. ზემოქმედება მცენარეულ საფარზე

საწარმოს განთავსების ტერიტორია წარმოადგენს სამრეწველო ზონის ტერიტორიას და ამდენად არ გამოირჩევა მცენარეთა მრავალფეროვნებით, რაც პირველ რიგში საწარმოს ადგილმდებარეობის სპეციფიკით არის გამოწვეული.

თვით საწარმოს ტერიტორიაზე არ გამოირჩევა მცენარეული საფარით. ფიქსირდება მხოლოდ რამოდენიმე მრავალწლიანი ხე-მცენარე.

რადგან სახიფათო ნარჩენების დროებითი განთავსების ტერიტორია განთავსებული იქნება უკვე არსებულ შენობაში, ბუნებრივია საწარმოს არავითარი ზეგავლენა ექნება მცენარეულ საფარზე როგორც მისი მონტაჟის, ასევე ფუნქციონირების ეტაპზე.

5.6. ნარჩენების წარმოქმნა და მათი მართვის პროცესში მოსალოდნელი ზემოქმედება, ნარჩენების მართვის პირობები

ზოგადი მიმოხილვა

საწარმოს საქმიანობის პროცესში მოსალოდნელია სხვადასხვა სახეობის ნარჩენების წარმოქმნა, მათ შორის უმეტესობა წარმოადგენს სახიფათო ნარჩენება (წარმოქმნილი ნარჩენების სახეები, მიახლოებითი რაოდენობები და მათი მართვის არსებული პირობები წარმოდგენილია ნარჩენების მართვის გეგმაში, რომელიც შემუშავებული აქვს საწარმოს ნარჩენების მართვის პირობების დარღვევამ შესაძლოა გამოიწვიოს რიგი უარყოფითი ზემოქმედებები გარემოს სხვადასხვა რეცეპტორებზე, ასე მაგალითად:

- ნარჩენების არასწორ მართვას (წყალში გადაყრა, გარემოში მიმოფანტვა) შესაძლოა მოყვეს წყლის და ნიადაგის დაბინძურება, ასევე სანიტარული მდგომარეობის გაუარესება და უარყოფითი ვიზუალური ცვლილებები;
- შესაძლოა გამოიწვიოს მნიშვნელოვანი ზეგავლენა ცხოველთა სახეობებზე და ა.შ.);
- ლითონის ან სხვადასხვა სამშენებლო ნარჩენების არასათანადო ადგილას განთავსება შესაძლოა გახდეს გზების ჩახერგვის მიზეზი, შესაძლოა გამოიწვიოს ეროზიული პროცესები და ა.შ.

საქმიანობის პროცესში წარმოქმნილი ნარჩენების მართვის პირობები გაწერილია შემდგომ პარაგრაფებში.

ძირითადი მიზნები და ამოცანები

ნარჩენების მართვის პროცესის ძირითადი ამოცანებია:

- ნარჩენების იდენტიფიკაციის უზრუნველყოფა, მათი სახეების და საშიშროების კლასების მიხედვით;
- ნარჩენების სეგრეგირებული შეგროვების უზრუნველყოფა, მათი დროებითი განთავსებისათვის საჭირო პირობების დაცვა, რათა გამოირიცხოს ნარჩენების მავნე ზემოქმედება გარემოზე და ადამიანთა ჯანმრთელობაზე;
- ნარჩენების ტრანსპორტირების პირობების უზრუნველყოფა, რომლის დროსაც გამორიცხული უნდა იქნას ნარჩენების გაფანტვა, დაკარგვა, ავარიული სიტუაციების შექმნა, გარემოსა და ადამიანთა ჯანმრთელობისათვის ზიანის მიყენება;
- გაუვნებლობის, გადამუშავების ან უტილიზაციის დროს გარემოს და ადამიანის ჯანმრთელობისათვის უვნებელი მეთოდების გამოყენება;
- ნარჩენების რაოდენობის შემცირება;
- ნარჩენების მეორადი გამოყენება;
- ნარჩენების მართვაზე პერსონალის პასუხისმგებლობის განსაზღვრა;
- საწარმოო და საყოფაცხოვრებო ნარჩენების აღრიცხვის უზრუნველყოფა.

პასუხისმგებლობა ნარჩენების მართვის პროცესში

საწარმოს ხელმძღვანელი ვალდებულია:

- ნარჩენების საინვენტარიზაციო უწყისის დამტკიცებაზე;
- ნარჩენების მართვისათვის საჭირო მოწყობილობით, რესურსით და ინვენტარით საწარმოს უზრუნველყოფაზე;
- საწარმოს საქმიანობის პროცესში წარმოქმნილი ნარჩენების მართვის პროცესში საქართველოს გარემოსდაცვითი კანონმდებლობის მოთხოვნების დაცვაზე.

საწარმოს პერსონალი, რომელიც დაკავებულია ნარჩენების მართვის სფეროში პასუხისმგებელია:

- ნარჩენების შენახვის, უტილიზაციის, ტრანსპორტირების და სხვა პირობების, შეუსრულებლობაზე;
- არასანქცირებულ ადგილებში ნარჩენების განთავსებაზე;
- ნარჩენების წარმოქმნის, გადამუშავების, გამოყენებისა და განთავსების ნორმების, წესების და აღრიცხვის დარღვევაზე;
- ნარჩენების მართვის თაობაზე არასრული, არასწორი დოკუმენტაციის (ინფორმაციის) მიწოდებაზე ან ამ ინფორმაციაზე მიწოდებაზე უარის თქმის შემთხვევაზე;
- ნარჩენების გადაცემაზე შესაბამისად გაფორმებული დოკუმენტაციის გარეშე;
- ნარჩენების მართვის პირობების შეუსრულებლობაზე დაქვემდებარებული პერსონალის მიერ.

ნარჩენების მართვის პროცესი

ზოგადი დებულებები

ნარჩენების მართვის პროცესში გათვალისწინებული უნდა იყოს საწარმოს საქმიანობის ყველა სახე, რომლის დროს წარმოიქმნება ნარჩენები, მათ შორის:

- საქმიანობა ნორმალურ საექსპლუატაციო პირობებში;
- საქმიანობა ანორმალურ საექსპლუატაციო პირობებში (მაგ. სარემონტო-სამშენებლო სამუშაოების ჩატარების დროს);
- საქმიანობა ავარიული სიტუაციის დროს.

ადამიანის ორგანიზმზე მავნე ზემოქმედების ხარისხის მიხედვით, საწარმოო და საყოფაცხოვრებო ნარჩენები შეიძლება დაყვით სახიფათო და არასახიფათო ნარჩენებად.

ნარჩენების შეგროვებისა და დროებითი შენახვის წესები

საქმიანობის შედეგად საწარმოს სხვადასხვა უბნებზე წარმოიქმნება და გროვდება ნარჩენები, რომლებიც ექვემდებარებიან აღრიცხვას, შეგროვებას, დროებით შენახვას, შემდგომ გატანას.

საწარმოში ორგანიზებული და დანერგილი უნდა იქნას საწარმოო და საყოფაცხოვრებო ნარჩენების სეპარირებული შეგროვების მეთოდი, მათი სახეობის და საშიშროების კლასის მიხედვით.

სეგრეგირებულ შეგროვებას და დაგროვებას ექვემდებარება:

- საყოფაცხოვრებო ნარჩენები;
- საწარმოო ნარჩენები, რომელთა გატანა მყარი საყოფაცხოვრებო ნარჩენების პოლიგონზე არ არის აკრძალული (მაგ. პარონიტის, რეზინის ნარჩენები, პლასტმასის საყოფაცხოვრებო ნაკეთობები, ხის და ქაღალდის ტარის, ხე-ტყის და ნახერხების ნარჩენები, პოლიეთილენის მილების, მინაბოჭკოს ქსოვილები, აბრაზიული მტვერი, სახეხი ფურცლების (ზუმფარა) ნარჩენები და სხვა.);
- ვერცხლისწყლის შემცველი ნივთიერებები და მასალები, მათ შორის ვერცხლისწყლის შემცველი ლუმინისცენტური ნათურები;
- ტყვიაშემცველი ნარჩენები;
- ქიმიური ნივთიერებების ნარჩენები;
- გაზეთილი საწმენდი ქსოვილები;
- ნავთობპროდუქტების ნარჩენები;
- ნამუშევარი ინდუსტრიული ზეთები, საპოხი მასალები;
- ლითონის ჯართი, იზოლირებული ლითონის მავთულების ნარჩენები, საშემდუღებლო ელექტროდების ნარჩენები;
- ნამუშევარი რეზინის შლანგები, ნამუშევარი საბურავები;
- გამოყენებული ტყვიის აკუმულატორების ნარჩენები;
- საღებავების და საღებავის ლითონის კასრების ნარჩენები;
- სამედიცინო ნარჩენები.

ტერიტორიაზე ნარჩენების დაგროვება და შენახვა დასაშვებია დროებით მხოლოდ იმ შემთხვევაში, თუ:

- ნარჩენები გამოიყენება შემდგომ ტექნოლოგიურ ციკლში, მათი სრული უტილიზაციის მიზნით;
- მომხმარებლის არ არსებობის გამო;
- ნარჩენების შენახვისათვის საჭირო ტარის დროებითი უქონლობა და ა.შ.

ნარჩენების და მათი კომპონენტების ტოქსიკოლოგიური და ფიზიკურ-ქიმიური თვისებებიდან გამომდინარე, მათი დროებითი შენახვა დასაშვებია:

- საწარმოო ან დამხმარე სათავსში (საწყობი, საკუჭნაო);
- დროებით არასტაციონალურ საწყობში;
- ღია მოედანზე.

ნარჩენების დროებითი შენახვის მეთოდები განისაზღვრება საშიშროების კლასის მიხედვით:

- სახიფათო ნარჩენები საჭიროა შეგროვდეს შესაბამის ტარაში და უკეთდება შესაბამისი მარკირება, რომელზედაც აღნიშნული უნდა იყოს ნარჩენის დასახლება, საშიშროების ჯგუფი, რაოდენობა, შეფუთვის თარიღი და სხვა;
- ყველა დანარჩენი ნარჩენი გროვდება ბეტონის მოედნებზე განთავსებულ ლითონის ან პლასტმასის კონტეინერებში, ხოლო შემდეგ ხდება ნარჩენების გატანა და ქ. თბილისის მყარი საყოფაცხოვრებო ნარჩენების პოლიგონზე.

საწარმოს ტერიტორიაზე ნარჩენების დროებითი დასაწყობების ადგილები განისაზღვრება ნარჩენების ინვენტარიზაციის პროცესში და უნდა შეესაბამებოდეს შემდეგ მოთხოვნებს:

- მოედნის საფარი უნდა იყოს მყარი (ბეტონის, ასფალტბეტონის ან ბეტონის ფილების);
- მოედნის მთელ პერიმეტრზე მოწყობილი უნდა იყოს შემოღობვა და შემოზვინვა, რათა გამოირიცხოს მავნე ნივთიერებების მოხვედრა სანიაღვრე კანალიზაციაში ან ნიადაგზე;
- მოედანს უნდა გააჩნდეს მოსახერხებელი მისასვლელი ავტოტრანსპორტისათვის;
- ნარჩენების ატმოსფერული ნალექების და ქარის ზემოქმედებისაგან დასაცავად გათვალისწინებული უნდა იქნას ეფექტური დაცვა (ფარდული, ნარჩენების განთავსება ტარაში, კონტეინერები და ა.შ.).

ნარჩენების ტრანსპორტირების წესი

ნარჩენების ტრანსპორტირება უნდა ხორციელდებოდეს სანიტარიული და გარემოსდაცვითი წესების სრული დაცვით. ნარჩენების ჩატვირთვა/გადმოტვირთვა და ტრანსპორტირებასთან დაკავშირებული ყველა ოპერაცია მაქსიმალურად უნდა იყოს მექანიზირებული და ჰერმეტიკული.

გამორიცხული უნდა იყოს ნარჩენების დაკარგვა და გაფანტვა ტრანსპორტირების დროს. სახიფათო ნარჩენების დროებითი განთავსების საწყობში ტრანსპორტირების დროს, თანმხლებ პირს უნდა გააჩნდეს შესაბამისი დოკუმენტი – „სახიფათო ნარჩენის გატანის მოთხოვნა“, რომელიც დამოწმებული უნდა იყოს საწარმოს ხელმძღვანელის მიერ. საწარმოს ხელმძღვანელი უზრუნველყოფს ტრანსპორტს, დატვირთვას და სახიფათო ნარჩენის ტრანსპორტირებას დანიშნულებისამებრ სანიტარიული და გარემოსდაცვითი წესების დაცვით. ნარჩენების გადასატანად გამოყენებულ სატრანსპორტო საშუალებას უნდა გააჩნდეს გამაფრთხილებელი ნიშანი.

ნარჩენების უსაფრთხო მოპყრობის ზოგადი მოთხოვნები

1. პერსონალს, რომელიც დაკავებულია ნარჩენების მართვის სფეროში (შეგროვება, შენახვა, ტრანსპორტირება, მიღება/ჩაბარება) უნდა ჰქონდეს გავლილი შესაბამისი სწავლება შრომის დაცვის და პროფესიული უსაფრთხოების საკითხებში;
2. პერსონალი უზრუნველყოფილი უნდა იყოს სპეცტანსაცმლით, ფეხსაცმლით და ინდივიდუალური დაცვის საშუალებებით. საჭიროების შემთხვევაში პერსონალის ტანსაცმელი ექვემდებარება სპეციალურ დამუშავებას, განსაკუთრებით სახიფათო ნარჩენებთან დაკავშირებულ ოპერაციების შესრულების შემდეგ;
3. პერსონალს უნდა შეეძლოს პირველადი დახმარების აღმოჩენა მოწამვლის ან ტრავმირების შემთხვევაში ნარჩენებთან მუშაობის დროს;
4. სამუშაოზე არ დაიშვება პირი, რომელსაც არ აქვს გავლილი შესაბამისი მომზადება, არა აქვს სპეცტანსაცმელი, ასევე ავადმყოფობის ნიშნების არსებობის შემთხვევაში.
5. ნარჩენების შეგროვების ადგილზე დაუშვებელია დადგენილ ნორმაზე მეტი რაოდენობის ნარჩენების განთავსება. დაუშვებელია ნარჩენების განთავსება ნაპერწკალ- და სითბო წარმომქნელ წყაროებთან ახლოს;

6. ნარჩენების რამდენიმე სახის ერთად განთავსების დროს გათვალისწინებული უნდა იყოს მათი შეთავსებადობა;
7. საწარმოო ნარჩენების დაგროვების ადგილებში დაუშვებელია უცხო საგნების, პირადი ტანსაცმლის, სპეცტანსაცმლის, ინდ. დაცვის საშუალებების შენახვა, ასევე სასტიკად იკრძალება საკვების მიღება;
8. საწარმოო ნარჩენებთან მუშაობის დროს საჭიროა პირადი ჰიგიენის წესების მკაცრი დაცვა, ჭამის წინ და მუშაობის დასრულების შემდეგ აუცილებელია ხელების დაბანვა საპნით და თბილი წყლით;
9. მოწამვლის ნიშნების შემთხვევაში, სამუშაო უნდა შეწყდეს და პირმა უნდა მიმართოს უახლოეს სამედიცინო პუნქტს და შეატყობინოს ამ შემთხვევაზე სტრუქტურული ერთეულის ხელმძღვანელობას;
10. ხანძარსახიფათო ნარჩენების შეგროვების ადგილები აღჭურვილი უნდა იქნას ხანძარქრობის საშუალებებით. ამ სახის ნარჩენების განთავსების ადგილებში სასტიკად იკრძალება მოწევა და ღია ცეცხლით სარგებლობა;
11. პერსონალმა უნდა იცოდეს ნარჩენების თვისებები და ხანძარქრობის წესები;
12. ცეცხლმოკიდებული გამხსნელების ჩაქრობა წყლით დაუშვებელია.

საწარმოო ნარჩენებზე კონტროლი

საწარმოო ნარჩენების შეგროვება, შენახვა, ტრანსპორტირების დროს დაცული უნდა იქნას მოქმედი ეკოლოგიური, სანიტარიულ-ეპიდემიოლოგიური, ტექნიკური ნორმები და წესები.

ნარჩენების წარმოქმნის, შენახვის და გატანის აღრიცხვა წარმოებს სპეციალურ ჟურნალში. გატანილი ან უტილიზირებული ნარჩენების მოცულობა დოკუმენტურად უნდა იქნას დადასტურებული.

ნარჩენების მართვაზე პასუხისმგებელი პირმა სისტემატურად უნდა გააკონტროლოს:

- ნარჩენების შესაგროვებელი ტარის ვარგისიანობა;
- ტარაზე მარკირების არსებობა;
- ნარჩენების დროებითი განთავსების მოედნების მდგომარეობა;
- დაგროვილი ნარჩენების რაოდენობა და დადგენილი ნორმატივთან შესაბამისობა (ვიზუალური კონტროლი);
- ნარჩენების სტრუქტურული ერთეულის ტერიტორიიდან გატანის პერიოდულობის დაცვა;
- ეკოლოგიური უსაფრთხოების და უსაფრთხოების ტექნიკის დაცვის მოთხოვნების შესრულება.

ასევე, დამუშავებული უნდა იქნას საწარმოო მოედნის სქემა ნარჩენების დროებითი განთავსების ადგილების დატანით, ნარჩენების სახეების, კონტეინერების რაოდენობის ჩვენებით. ყოველი ცვლილება ან კორექტირება დროულად უნდა იქნას შეტანილი სქემაში.

საწარმოში მოსალოდნელი ნარჩენების სახეობები და რაოდენობები.

ობიექტზე მოსალოდნელია შემდეგი სახის ნარჩენების წარმოქმნა:

1. მხოლოდ საყოფაცხოვრებო ნარჩენები;

საყოფაცხოვრებო ნარჩენები (დაახლოებით 3.0 მ³/წელიწადში) განთავსდება საწარმოს ტერიტორიაზე დადგმულ კონტეინერებში და ხელშეკრულების საფუძველზე პერიოდულად გატანილ იქნება ადგილობრივი კომუნალური დასუფთავების სამსახურის მიერ მუნიციპალურ ნაგავსაყრელზე.

სასაწყობო ტერიტორიაზე შემოტანილი მეორადი აკუმულატორების ელექტროლიზიდან დაცლის შემდეგ წარმოქმნილი გოგირდმჟავას კონცენტრატი, რომელიც განთავსებული იქნება პლასტმასის 200 ლიტრიან რეზერვუარებში, აკუმულატორებთან ერთად ექსპორტირებული იქნება საზღვარგარეთ, ირანში.

ცელოფნის, პლასტიკური მასალების ნაკეთობათა და სხვა შესაფუთი მასალების ნარჩენების წარმოქმნის შემთხვევაში ისინი მეორადი გადამუშავების მიზნით გადაეცემათ გარემოზე ზემოქმედების ნებათვლის მქონე შესაბამის ორგანიზაციებს.

საწარმოს კუთვნილი ავტოტრანსპორტის ტექნომსახურეობა ხორციელდება ტექნომსახურეობის ობიექტში და აქედან გამომდინარე რემონტის თანმხლები ნარჩენები რჩება ტექნომსახურეობის ობიექტში.

5.7. ზემოქმედება ადამიანის ჯანმრთელობასა და უსაფრთხოებაზე

საწარმოს ფუნქციონირების პროცესში ჯანმრთელობასა და უსაფრთხოებასთან დაკავშირებული ზემოქმედების ძირითადი რეცეპტორები მომსახურე პერსონალია, ვინაიდან ობიექტი მაქსიმალურად დაცულია და მკაცრად კონტროლდება ტერიტორიაზე უცხო პირთა შემთხვევით, ან უნებართვოდ მოხვედრის შესაძლებლობა.

პერსონალის ჯანმრთელობასა და უსაფრთხოებაზე პირდაპირი ზემოქმედება შეიძლება იყოს: სახიფათო ნარჩენებთან მოპყრობის წესების დაუცველობა, სატრანსპორტო საშუალებების დაჯახება, დენის დარტყმა, სიმაღლიდან ჩამოვარდნა, ტრავმატიზმი, მოწამვლა და სხვ. პირდაპირი ზემოქმედების პრევენციის მიზნით მნიშვნელოვანია უსაფრთხოების ნორმების მკაცრი დაცვა და მუდმივი ზედამხედველობა:

- პერსონალისთვის ტრენინგების ჩატარება უსაფრთხოებისა და შრომის დაცვის საკითხებზე;
- დასაქმებული პერსონალის უზრუნველყოფა ინდივიდუალური დაცვის საშუალებებით;
- ჯანმრთელობისათვის სახიფათო უბნებში შესაბამისი გამაფრთხილებელი, მიმითითებელი და ამკრძალავი ნიშნების დამონტაჟება;
- ჯანმრთელობისათვის სახიფათო უბნებზე სტანდარტული სამედიცინო ყუთების არსებობა;
- სატრანსპორტო ოპერაციებისას უსაფრთხოების წესების მაქსიმალური დაცვა, სიჩქარეების შეზღუდვა;
- სამუშაო უბნებზე უცხო პირთა უნებართვოდ ან სპეციალური დამცავი საშუალებების გარეშე მოხვედრის და გადაადგილების კონტროლი;
- ინციდენტებისა და უბედური შემთხვევების სააღრიცხვო ჟურნალის წარმოება.

აღსანიშნავია, რომ ჩამოთვლილი შემარბილებელი ღონისძიებების აბსოლუტური უმრავლესობა საწარმოს ტერიტორიაზე დანერგილი იქნება და შესაბამისი კვალიფიკაციის მქონე პერსონალის მიერ მოხდება უსაფრთხოების ნორმებზე მუდმივი მეთვალყურეობა. ასეთ პირობებში საქმიანობის პროცესში ზემოქმედების რეალიზაციის რისკი შეიძლება შეფასდეს როგორც დაბალი.

5.8. ნიადაგისა და გრუნტის დაბინძურების რისკები

საწარმოს მიმდინარე საქმიანობის პროცესში ნიადაგის და გრუნტის დაბინძურების მიზეზი შეიძლება გახდეს:

- საწარმოო და საყოფაცხოვრებო ნარჩენების მართვის წესების დარღვევა;
- შემოტანილი სახიფათო ნარჩენების, კერძოდ ელექტროლიზიდან დაუცვლელი აკუმულატორების ავარიულად დაცლა შენობის გარე პერიმეტრზე;
- მოძველებული და ამორტიზებული საწარმოო-სანიაღვრე შიდა კანალიზაციის სისტემების ექსპლუატაცია;

ნიადაგის და გრუნტების დაბინძურების რისკები მინიმუმამდეა დაყვანილი, რადგან საწარმოო პროცესი მთლიანად მიმდინარეობს დახულულ და მჟავაგამცლე ბეტონით მოპირკეთებულ ტერიტორიაზე, რომელიც უზრუნველყოფილია ავარიული დავრის საწინააღმდეგო შემაღლები არხებით, რომელიც პრაქტიკულად გამორიცხავს ნიადაგისა და გრუნტის დაბინძურებას.

5.9. მიწისქვეშა წყლების დაბინძურების რისკები

მიწისქვეშა წყლების დაბინძურების რისკები საწარმოს ტერიტორიიდან არ არსებობს, რადგან საწარმოო პროცესი მთლიანად მიმდინარეობს დახულულ და მჟავაგამცლე ბეტონით მოპირკეთებულ ტერიტორიაზე, რომელიც უზრუნველყოფილია ავარიული დავრის საწინააღმდეგო შემაღლები არხებით, რომელიც პრაქტიკულად გამორიცხავს ნიადაგისა და გრუნტის დაბინძურებას, მით უმეტეს მიწისქვეშა გრუნტის წყლების დაბინძურებას.

ასევე რისკების პრევენციის მიზნით პირველ რიგში უნდა გატარდეს ნიადაგის და გრუნტის, დაცვასთან დაკავშირებული ყველა ის შემარბილებელი ზომები, რომელიც ზემოთ არის აღწერილი, ვინაიდან გარემოს ეს ორი რეცეპტორები მჭიდროდ არის დაკავშირებული ერთმანეთთან: ტერიტორიაზე მოსული ატმოსფერული ნალექებით ადვილად შესაძლებელია დამაბინძურებელი ნივთიერებების ღრმა ფენებში ჩატანა და შესაბამისად გრუნტის წყლების ხარისხზე უარყოფითი ზემოქმედება. ამ შემთხვევაში განსაკუთრებული ყურადღება უნდა დაეთმოს რომ ნარჩენები არ მოხდეს საწარმოო შენობის გარე პერიმეტრზე, რომ არ მოხდეს ნიადაგისა და გრუნტის დაბინძურება, რომელმაც შესაძლებელია გამოიწვიოს მიწისქვეშა წყლების დაბინძურება.

5.10. ზემოქმედება დაცულ ტერიტორიებზე

საწარმოს განკუთვნილი ტერიტორია დაცული ტერიტორია თბილისის ეროვნული პარკი დაშორებულია დიდ მანძილზე და აქედან გამომდინარე შემოთავაზებული მდებარეობა არ ახდენს უარყოფით გავლენას დაცულ ტერიტორიებზე.

7.11. ზემოქმედება კულტურულ მემკვიდრეობაზე

საწარმოს შემოთავაზებული ადგილზე არ არის მიწისზედა ძეგლები (ისტორიული მნიშვნელობის აქტივები ან ნაგებობები). ასევე საწარმოს ფუნქციონირების დაწყებისათვის არ იწარმოება არავითარი მშენებლობა, რადგან ის მთლიანად განთავსებული იქნება უკვე არსებულ შენობაში.

5.12. კუმულაციური ზემოქმედება

კუმულაციური ზემოქმედების შეფასების მთავარი მიზანია, პროექტის განხორციელებით მოსალოდნელი ზემოქმედების ისეთი სახეების იდენტიფიცირება, რომლებიც როგორც ცალკე აღებული, არ იქნება მასშტაბური ხასიათის, მაგრამ სხვა - არსებული, მიმდინარე თუ პერსპექტიული პროექტების განხორციელებით მოსალოდნელ, მსგავსი სახის ზემოქმედებასთან ერთად, გაცილებით მაღალი და საგულისხმო უარყოფითი ან დადებითი შედეგების მომტანია.

საწარმოს ექსპლუატაციის პროცესში, საქმიანობის სპეციფიკიდან და განთავსების ადგილიდან გამომდინარე, კუმულაციური ზემოქმედების ერთადერთ საგულისხმო სახედ უნდა მივიჩნიოთ ატმოსფერულ ჰაერზე ზემოქმედება და ხმაურის გავრცელება. კერძოდ, საწარმოს და მის მიმდებარედ არსებული საწარმოების ერთდროული ფუნქციონირების შედეგად გამოწვეული ხმაურის ჯამური ზეგავლენა გარემოს სხვადასხვა რეცეპტორებზე.

თუმცა როგორც აღნიშნულია, საწარმოს მიმდებარე ტერიტორიაზე არ არსებობს ანალოგიური ტიპის სახიფათო ნარჩენების განთავსების სასაწყობო ტერიტორიები. აქედან გამომდინარე კუმულაციური ზემოქმედების ფაქტორები არ არსებობს.

6 გარემოსდაცვითი მენეჯმენტის და მონიტორინგის პრინციპები

საქმიანობის განხორციელების პროცესში უარყოფითი ზემოქმედებების მნიშვნელოვნების შემცირების ერთ-ერთი წინაპირობაა დაგეგმილი საქმიანობის სწორი მართვა მკაცრი მეთვალყურეობის (გარემოსდაცვითი მონიტორინგის) პირობებში.

გარემოსდაცვითი მართვის გეგმის (გმგ) მნიშვნელოვანი კომპონენტია სხვადასხვა თემატური გარემოსდაცვითი დოკუმენტების მომზადება, მათ შორის: საწარმოს საქმიანობის პროცესში ატმოსფერულ ჰაერში მავნე ნივთიერებათა ზღვრულად დასაშვები გაფრქვევის ნორმების პროექტი, ავარიულ სიტუაციებზე რეაგირების გეგმა, გარემოსდაცვითი მონიტორინგის გეგმა. მნიშვნელოვანია აღნიშნულ გარემოსდაცვით დოკუმენტებში გაწერილი პროცედურების პრაქტიკული შესრულება და საჭიროების მიხედვით კორექტირება-განახლება. აღნიშნული გეგმების შესრულების ხარისხი გაკონტროლდება გამოყოფილი გარემოსდაცვითი მენეჯერის მიერ.

გარემოსდაცვითი მონიტორინგის მეთოდები მოიცავს ვიზუალურ დაკვირვებას, გაზომვებს და ლაბორატორიულ კვლევებს (საჭიროების შემთხვევაში). გზმ-ს შემდგომი ეტაპების ფარგლებში შემუშავებული გარემოსდაცვითი მონიტორინგის გეგმა გაითვალისწინებს ისეთ საკითხებს,

როგორცაა:

- გარემოს მდგომარეობის მაჩვენებლების შეფასება;
- გარემოს მდგომარეობის მაჩვენებლების ცვლილებების მიზეზების გამოვლენა და შედეგების შეფასება;
- საქმიანობის გარემოზე ზემოქმედების ხარისხსა და დინამიკაზე სისტემატური ზედამხედველობა;
- ზემოქმედების ინტენსივობის კანონმდებლობით დადგენილ მოთხოვნებთან შესაბამისობა;
- მნიშვნელოვან ეკოლოგიურ ასპექტებთან დაკავშირებული მაჩვენებლების დადგენილი პარამეტრების გაკონტროლება;
- საქმიანობის პროცესში ეკოლოგიურ ასპექტებთან დაკავშირებული შესაძლო დარღვევების ან საგანგებო სიტუაციების პრევენცია და დროული გამოვლენა;

საქმიანობის გარემოსდაცვითი მონიტორინგის პროცესში სისტემატურ დაკვირვებას და შეფასებას სავარაუდოდ დაეკვემდებარება:

- ატმოსფერულ ემისიების გავრცელება;
- ხმაურის გავრცელება;
- წყლის ხარისხი;
- ნიადაგი;
- ნარჩენების ტრანსპორტირება ;
- შრომის პირობები და უსაფრთხოების ნორმების შესრულება სოციალური საკითხები და სხვ.

6.1 გარემოზე ზემოქმედების შემამცირებელი ღონისძიებების წინასწარი მონახაზი

პროექტის განხორციელების პროცესში მოსალოდნელი ზემოქმედების თავიდან აცილება და რისკის შემცირება შეიძლება მიღწეულ იქნას მოწყობისა და ოპერირებისას საუკეთესო პრაქტიკის გამოყენებით. შემარბილებელი ღონისძიებები ძირითადად გათვალისწინებულია საწარმოს ფუნქციონირების შემდგომ ექსპლუატაციის ეტაპზე.

საქმიანობის განხორციელების პროცესში გარემოსდაცვითი რისკების შემარბილებელი ღონისძიებების წინასწარი მონახაზი შეჯამებულია ქვემოთ. გარემოსდაცვითი ღონისძიებების გატარებაზე პასუხისმგებლობა ეკისრება საქმიანობის განმახორციელებელს.

დაგეგმილი საქმიანობის განხორციელების პროცესში ბუნებრივ და სოციალურ გარემოზე შესაძლო ზემოქმედების შერბილების ღონისძიებების დეტალური პროგრამის დამუშავება მოხდება შეფასების შემდგომ ეტაპზე (გზშ-ის ანგარიშის მომზადება), როდესაც ცნობილი გახდება პროექტის ტექნიკური დეტალები.

აკუმულატორებიდან ელექტროლიტისაგან დაცლის და მისი შემდგომი დამუშავების ღონისძიებების დროს არსებობს სახიფათო ნარჩენების არასწორი მართვის რისკები, საქმიანობის სპეციფიკიდან გამომდინარე სახიფათო ნარჩენების (მეორადი აკუმულატორების) წინასწარ დამუშავებასთან დაკავშირებული ტექნოლოგია გარკვეულწილად საფრთხის შემცველია და წარმოადგენს გარემოზე შესაძლო მნიშვნელოვანი ზემოქმედების წყაროს.

ცხრილი 6.1. გარემოზე ნეგატიური ზემოქმედების შემარბილებელი ღონისძიებები საწარმოს ფუნქციონირებისას

რეცეპტორი/ ზემოქმედება	ზემოქმედების აღწერა	შემარბილებელი ღონისძიებები	შესრულების ვადები
<p>ატმოსფერულ ჰაერში მავნე ნივთიერებების გავრცელება</p> <p>მნიშვნელოვნება: „საშუალო“</p>	<ul style="list-style-type: none"> • აკუმულატორების გოგირდმჟავას კონცენტრატის დაცლისას წარმოქმნილი გოგირდმჟავას აირი 	<ul style="list-style-type: none"> • აკუმულატორიდან გოგირდმჟავას დაცლის კონტროლის წარმოება, რომ არ მოხდეს მისი დაღვრა; • სახიფათო ნარჩენების დროებითი დასაწყობებაზე და შენახვაზე კონტროლი, რომ არ მოხდეს მჟავაგაუცლელი აკუმულატორის დასაწყობება; • სახიფათო ნარჩენების შემომთანი ტრანსპორტის მოძრაობის ოპტიმალური სიჩქარის დაცვა; • საჩივრების შემოსვლის შემთხვევაში მათი დაფიქსირება/აღრიცხვა და სათანადო რეაგირება. 	<p>საწარმოს ფუნქციონირების პერიოდის განმავლობაში</p>
<p>ხმაურის გავრცელება სამუშაო ზონაში</p> <p>მნიშვნელოვნება: „დაბალი“</p>	<ul style="list-style-type: none"> • სატრანსპორტო საშუალებებით გამოწვეული ხმაური; 	<ul style="list-style-type: none"> • გამწოვი ვენტილაციის ტექნიკური გამართულობის უზრუნველყოფა; • ხმაურის დონეების მონიტორინგი; • პერსონალის ინსტრუქტაჟი სამუშაოების დაწყებამდე. 	<p>საწარმოს ფუნქციონირების პერიოდის განმავლობაში</p>
<p>ნიადაგის/გრუნტის დაბინძურება</p> <p>მნიშვნელოვნება: „დაბალი“</p>	<ul style="list-style-type: none"> • ნიადაგის დაბინძურება ნარჩენებით; • დაბინძურება გოგირდმჟავას კონცენტრატის, საწვავის, ზეთების ან სხვა ნივთიერებების დაღვრის შემთხვევაში. 	<ul style="list-style-type: none"> • სატრანსპორტო საშუალებების ძარის კონტროლი, რომ უზრუნველყოფილი იყოს ავარიულად დაღვრილი გოგირდმჟავას ძარის გარეთ მოხვედრა; • პოტენციურად დამაბინძურებელი მასალების (გოგირდმჟავას კონცენტრატის) უსაფრთხოდ შენახვა/დაბინძურება; • ნარჩენების სეპარირება შესაძლებლობისდაგვარად ხელახლა გამოყენება გამოუსადეგარი ნარჩენების კონტეინერებში მოთავსება და ტერიტორიიდან გატანა; • სამუშაოს დასრულების შემდეგ ყველა პოტენციური დამაბინძურებელი მასალის გატანა; • პერსონალის ინსტრუქტაჟი. 	<p>სისტემატურად</p>

<p>წყლის გარემოს დაბინძურება</p> <p>მნიშვნელოვნება: <u>„დაბალი“</u></p>	<ul style="list-style-type: none"> • დაბინძურება ნარჩენების არასწორი მენეჯმენტის გამო. • დაბინძურება სატრანსპორტო საშუალებებიდან და ტექნიკიდან ზეთის ჟონვის გამო; 	<ul style="list-style-type: none"> • წარმოქმნილი ჩამდინარე წყლების შესაბამისი მართვა- ქალაქის საკანალიზაციო სისტემაში ჩაშვება. • მანქანა-დანადგარების გამართულ მდგომარეობაში ყოფნის უზრუნველყოფა საწვავის/ზეთის წყალში ჩაღვრის რისკის თავიდან ასაცილებლად; • მასალებისა და ნარჩენების სწორი მენეჯმენტი; • მუშაობისას წარმოქმნილი ნარჩენები შეგროვდება და დროებით დასაწყობდება ტერიტორიაზე სპეციალურად გამოყოფილ უბანზე; • ნიადაგზე საწვავის/ზეთის დაღვრის შემთხვევაში დაღვრილი მასალის ლოკალიზაცია და დაბინძურებული უბნის დაუყოვნებლივი გაწმენდა დაბინძურების წყალში მოხვედრის თავიდან ასაცილებლად. • პერსონალს ინსტრუქტაჟი. 	<p>სისტემატურად</p>
<p>ვიზუალურ-ლანდშაფტური ცვლილება</p> <p>მნიშვნელოვნება: <u>„დაბალი“</u></p>	<ul style="list-style-type: none"> • ვიზუალურ-ლანდშაფტური ცვლილებები სამშენებლო მასალების და ნარჩენების დასაწყობებით და სხვა. 	<ul style="list-style-type: none"> • მასალების და ნარჩენების ისე განთავსება, რომ ნაკლებად შესამჩნევი იყოს ვიზუალური რეცეპტორებისთვის (გზისპირა მოსახლეობისთვის და მგზავრებისთვის); 	<p>სისტემატურად</p>
<p>ზემოქმედება ფაუნაზე</p> <p>მნიშვნელოვნება: <u>„დაბალი“</u></p>	<ul style="list-style-type: none"> • ფაუნაზე პირდაპირი ზემოქმედება მოსალოდნელი არ არის 	<ul style="list-style-type: none"> • ნარჩენების სათანადო მენეჯმენტი; • აიკრძალოს ნავთობპროდუქტებისა და სხვა მომწამლავი ნივთიერებების დაღვრა წყალსა და ნიადაგზე; • პერსონალის ინსტრუქტაჟი სამუშაოების დაწყებამდე. 	<p>სისტემატურად</p>
<p>ნარჩენების მართვა</p> <p>მნიშვნელოვნება: <u>„საშუალო“</u></p>	<ul style="list-style-type: none"> • საწარმოო ნარჩენები • საყოფაცხოვრებო ნარჩენები. 	<ul style="list-style-type: none"> • ნარჩენების დროებითი განთავსებისთვის გარე ფაქტორების ზემოქმედებისგან დაცული უბნების/სათავსების გამოყოფა; • სახიფათო ნარჩენები შეფუთული უნდა იყოს სათანადოდ და უნდა გააჩნდეს შესაბამისი მარკირება; • სახიფათო ნარჩენების მართვა მოხდეს ამ საქმიანობაზე შესაბამისი ნებართვის მქონე კონტრაქტორის საშუალებით; • ნარჩენების მართვის პროცესის მკაცრი კონტროლი. წარმოქმნილი ნარჩენების რაოდენობის, ტიპების და შემდგომი მართვის პროცესების აღრიცხვის მიზნით სპეციალური ჟურნალის წარმოება; • ნარჩენების მართვისათვის გამოყოფილი იქნას სათანადო მომზადების მქონე პერსონალი; • დასაქმებული პერსონალს ჩაუტარდეს ინსტრუქტაჟი და სწავლება ნარჩენების მართვის საკითხებზე. 	<p>სისტემატურად</p>

7. ინფორმაცია მომავალში ჩასატარებელი კვლევებისა და გზშ-ის ანგარიშის მომზადებისთვის საჭირო მეთოდების შესახებ.

გზშ-ის ანგარიშის მომზადების პროცესში განხორციელდება საწარმოო ტერიტორიის დეტალური შესწავლა, რაც მოიცავს როგორც აუდიტორულ და ლიტერატურულ, ისე ლაბორატორიულ კვლევებს და მონაცემების პროგრამულ დამუშავებას. გზშ-ს ანგარიშში წარმოდგენილი ინფორმაცია შესაბამისობაში იქნება საქართველოს კანონის „გარემოსდაცვითი შეფასების კოდექსი“-ს მე-10 მუხლის მოთხოვნებთან.

ქვემოთ განხილულია ის საკითხები, რომლებსაც გზშ-ს შემდგომი ეტაპის პროცესში განსაკუთრებული ყურადღება მიექცევა საქმიანობის სპეციფიკიდან და გარემოს ფონური მდგომარეობიდან გამომდინარე.

ემისიები ატმოსფერულ ჰაერში და ხმაურის გავრცელება:

გზშ-ს შემდგომი ეტაპის ფარგლებში დაზუსტდება შპს „ეიჩ ბი ფართს“-ის 10 ტონაზე მეტი სახიფათო ნარჩენის დროებითი შენახვის ობიექტის ფუნქციონირებისას ემისიების და ხმაურის ძირითადი წყაროების განლაგება და მათი მახასიათებლები; განისაზღვრება საანგარიშო წერტილები, რომლის მიმართაც კომპიუტერული პროგრამების გამოყენებით განხორციელდება ხმაურის დონეების და ატმოსფერული ჰაერის დამაბინძურებელი ნივთიერებების კონცენტრაციების მოდელირება. კომპიუტერული მოდელირების შედეგების მიხედვით განისაზღვრება საქმიანობის პროცესში გასატარებელი შემარბილებელი ღონისძიებები და მონიტორინგის გეგმა. ემისიების ისეთი სტაციონალური წყაროების გამოყენების შემთხვევაში, როგორცაა მაგალითად მადნის დამსხვრევის ეტაპი და სხვა შემუშავდება და სამინისტროს შესათანხმებლად წარედგინება შესაბამისი ჰაერდაცვითი დოკუმენტაცია.

წყლის გარემო:

გზშ-ს შემდგომ ეტაპზე წყლის გარემოზე ზემოქმედების შეფასების მხრივ განსაკუთრებული ყურადღება გამახვილდება სანიაღვრე და სამეურნეო-საყოფაცხოვრები წყლების მართვის საკითხზე.

დეტალური შეფასების პროცესში დაზუსტებული იქნება წყლის ხარისხზე ზემოქმედების წყაროები. აღნიშნულის საფუძველზე შემუშავდება კონკრეტული შემარბილებელი ღონისძიებები და გარემოსდაცვითი მონიტორინგის პროგრამა.

ნიადაგი და გრუნტის ხარისხი:

გზშ-ს შემდგომ ეტაპზე დაზუსტდება და განისაზღვრება ნიადაგის/გრუნტის ზედაპირული ფენის დაბინძურების მაღალი რისკის უბნები და მათთვის დამატებით შემუშავდება შესაბამისი პრევენციული/შემარბილებელი ღონისძიებები.

ნარჩენები:

გზშ-ს შემდგომ ეტაპზე დაზუსტდება ექსპლუატაციის ეტაპზე წარმოქმნილი ნარჩენების დასახელება, რაოდენობა და მათი მართვა.

სოციალური საკითხები:

სოციალურ გარემოზე ზემოქმედების განხილვისას გზშ-ს შემდგომ ეტაპზე ყურადღება დაეთმობა შემდეგ საკითხებს: მოსახლეობის დასაქმების შესაძლებლობა და ზემოქმედება მათი ცხოვრების პირობებზე, ზემოქმედება ადამიანის ჯანმრთელობასა და უსაფრთხოებაზე, სატრანსპორტო ნაკადებზე და ა.შ.