



გერგილი

## შპს „POLIMARR“

პოლიეთილენის ნარჩენების გადამამუშავებელი  
საწარმოს მოწყობა (დამატებით ტექნოლოგიური  
ხაზი) და ექსპლუატაცია

## გარემოზე ზემოქმედების შეფასების ანგარიში

შემსრულებელი: შპს გერგილი

საქართველო თბილისი, ვაჟა-ფშაველას მე-3 კვ. კორპ 7, ბინა 13  
ტელ: 032 2 32 31 45; +995 599 16 44 69



Email: [info@gergili.ge](mailto:info@gergili.ge) Website [www.gergili.ge](http://www.gergili.ge)

დირექტორი: რევაზ ენუქიძე

## აკრონიმები

აბრევიატურა	განმარტება
სამინისტრო	საქართველოს გარემოს დაცვისა და სოფლის მეურნეობის სამინისტრო
კომპანია, საწარმო	შპს „POLIMARR“
გზშ	გარემოზე ზემოქმედების შეფასება
შპს	შეზღუდული პასუხისმგებლობის საზოგადოება

გზშ-ის ანგარიშის მომზადებაში მონაწილე პირები

რევაზ ენუქიძე	შპს „გერგილი“	დირექტორი	
დავით დემურია	შპს „გერგილი“	გარემოზე ზემოქმედების შეფასების სპეციალისტი	
მოსე ბაღდინოვი	შპს „გერგილი“	გარემოსდაცვითი და შრომის უსაფრთხოების სპეციალისტი	

## სარჩევი

1. შესავალი .....	8
1.1 საკანონმდებლო ასპექტი .....	9
1.2 პროექტის დასაბუთება.....	16
2. პროექტის აღწერა.....	17
2.1 ადგილმდებარეობა .....	17
2.2 არსებული საქმიანობის აღწერა .....	19
2.3 პოლიეთილენის ნარჩენების გადამამუშავებელი საწარმოს მოწყობა და ექსპლუატაცია ...	22
2.4 ნარჩენები .....	25
2.5 წყალმომარაგება და კანალიზაცია.....	26
2.6 საწარმოს ნედლეულით მომარაგების საკითხები .....	26
3. ალტერნატივების აღწერა.....	27
3.1 არ განხორციელების ალტერნატივა.....	27
3.2 განთავსების ადგილის შეცვლის და ტექნოლოგიური ალტერნატივა .....	27
3.3 შერჩეული ალტერნატივა.....	29
3.4 ალტერნატივების შეფასება.....	30
4. გარემოს ფონური მდგომარეობა.....	33
4.1 საკვლევ ტერიტორიის მოკლე მიმოხილვა .....	33
4.2 კლიმატი და მეტეოროლოგიური პირობები .....	34
4.3 გეომორფოლოგიური და გეოლოგიური პირობები .....	36
4.4 სეისმური პირობები.....	37
4.5 ჰიდროლოგია .....	37
4.6 ნიადაგი და ძირითადი ლანდშაფტები .....	38
4.7 ბიომრავალფეროვნება.....	38
4.8 სოციალურ-ეკონომიკური გარემო .....	40
4.8.1 მოსახლეობა.....	40
4.8.2 დემოგრაფია .....	40
4.8.3 მრეწველობა.....	41
4.8.4 სოფლის მეურნეობა .....	42
4.8.5 ტრანსპორტი და ინფრასტრუქტურა .....	43
4.8.6 ტურიზმი.....	43
4.9 დაცული ტერიტორიები.....	44
5 გარემოზე მოსალოდნელი ზემოქმედების შეფასება.....	45
5.1 გზშ-ის მეთოდოლოგიის ზოგადი პრინციპები .....	45
5.2 ზემოქმედების რეცეპტორები და მათი მგრძობელობა .....	46

5.3 ატმოსფერულ ჰაერზე ზემოქმედება.....	46
5.3.1 ატმოსფერული ჰაერის ეკოლოგიური მდგომარეობის ანალიზი.....	46
5.3.2 საქმიანობით გამოწვეული ზეგავლენის ანალიზი.....	48
5.3.2.1 დაბინძურების წყაროები .....	48
5.3.3 გარემოში გამოყოფილი მავნე ნივთიერებები .....	49
5.3.4 ატმოსფერულ ჰაერში მავნე ნივთიერებათა გაბნევის ანგარიშის შედეგთა ანალიზი.....	55
5.3.5 შემარბილებელი ღონისძიებები .....	57
5.4 აკუსტიკური ხმაურით გამოწვეული ზემოქმედება .....	57
5.4.1 შემარბილებელი ღონისძიებები .....	58
5.5 კუმულაციური ზემოქმედება.....	59
5.5.1 შემარბილებელი ღონისძიებები .....	61
5.6 ნარჩენებით გამოწვეული ზემოქმედება .....	61
5.6.1 შემარბილებელი ღონისძიებები .....	62
5.7 სატრანსპორტო ნაკადებზე ზემოქმედება.....	62
5.7.1 შემარბილებელი ღონისძიებები .....	63
5.8 ადამიანის ჯანმრთელობასა და უსაფრთხოებაზე ზემოქმედება .....	63
5.8.1 შემარბილებელი ღონისძიებები .....	63
5.9 დაგეგმილ საქმიანობასთან დაკავშირებული ავარიული სიტუაციები .....	64
5.10 ზემოქმედებები რომლებიც არ იქნება გზმ-ს ანგარიშში განხილული.....	64
5.11 ვიზრაციით გამოწვეული ზემოქმედება .....	65
5.12 გრუნტის ხარისხზე ზემოქმედება.....	65
5.13 ბიოლოგიური გარემოზე ზემოქმედება .....	65
5.13.1 ფლორა.....	65
5.13.2 ფაუნა.....	65
5.14 ზედაპირული/მიწისქვეშა/გრუნტის წყლებზე ზემოქმედება.....	65
5.15 დაცულ ტერიტორიებზე ზემოქმედება.....	66
5.16 ტრანსსასაზღვრო ზემოქმედება.....	66
5.17 შავი ზღვაზე და სანაპირო ზოლზე ზემოქმედება.....	66
5.18 ვიზუალურ ლანდშაფტური ზემოქმედება.....	66
5.19 ტყით დაფარულ ტერიტორიაზე ზემოქმედება.....	66
5.20 ნიადაგის ნაყოფიერ ფენაზე ზემოქმედება.....	66
5.21 ისტორიულ-კულტურულ და არქეოლოგიური ზემოქმედება.....	67
5.22 სოციალურ-ეკონომიკურ გარემოზე ზემოქმედება .....	67
6 მოსალოდნელი ზემოქმედებების შემარბილებელი ღონისძიებები მოწყობისა და ექსპლუატაციის ეტაპზე .....	68

6.1	შემარბილებელი ღონისძიებები ექსპლუატაციის ეტაპზე.....	68
7	მონიტორინგი.....	71
7.1	მონიტორინგის გეგმა საწარმოს ექსპლუატაციის ეტაპზე .....	72
8	ავარიულ სიტუაციებზე რეაგირების გეგმა .....	77
8.1	მოსალოდნელი ავარიული სიტუაციების დახასიათება.....	77
8.1.1	ხანძარი/აფეთქება.....	77
8.1.2	პერსონალის ტრავმები და მათი ჯანმრთელობის უსაფრთხოებასთან დაკავშირებული ინციდენტები.....	77
8.1.3	სატრანსპორტო შემთხვევები .....	78
8.1.4	სატრანსპორტო შემთხვევების პრევენციული ღონისძიებები: .....	78
8.1.5	ავარიული სიტუაციების წარმოქმნის ძირითადი პრევენციული ღონისძიებები.....	78
8.1.6	ხანძრის პრევენციული ღონისძიებები .....	78
8.1.7	საშიში ქიმიური ნივთიერებების დაღვრის პრევენციული ღონისძიებები: .....	79
8.1.8	ინციდენტის სავარაუდო მასშტაბები .....	79
8.2	შეტყობინების სქემა ავარიული სიტუაციის დროს.....	82
8.3	ავარიებზე რეაგირების ორგანიზაცია.....	82
8.3.1	რეაგირება ხანძრის შემთხვევაში .....	82
8.4	რეაგირება პერსონალის ტრავმატიზმის ან მათი ჯანმრთელობის უსაფრთხოებასთან დაკავშირებული ინციდენტების დროს .....	84
8.4.1	პირველადი დახმარება მოტეხილობის დროს .....	84
8.4.2	პირველადი დახმარება ჭრილობების და სისხლდენის დროს .....	85
8.4.3	პირველადი დახმარება დამწვრობის დროს .....	86
8.4.4	პირველადი დახმარება ელექტროტრავმის შემთხვევაში .....	87
8.5	რეაგირება სატრანსპორტო შემთხვევების დროს .....	88
8.6	ავარიებზე რეაგირებისთვის საჭირო პერსონალი და აღჭურვილობა .....	89
8.6.1	ავარიებზე რეაგირებისთვის საჭირო პერსონალი .....	89
8.6.2	ავარიებზე რეაგირებისთვის საჭირო აღჭურვილობა .....	91
8.7	საჭირო კვალიფიკაცია და პერსონალის სწავლება.....	91
8.8	მონიტორინგი და ანგარიშგება .....	92
8.8.1	მონიტორინგი.....	92
8.8.2	ანგარიშგება.....	92
9	სახიფათოობის, გამაფრთხილებელი და ამკრძალავი ნიშნები.....	93
10	დასკვნები და რეკომენდაციები.....	94
10.1	დასკვნები.....	94
10.2	რეკომენდაციები.....	95
11	ლიტერატურა.....	96

12 სკოპინგის ცხრილი .....	100
დანართი 1: ნარჩენების მართვის გეგმა.....	103
დანართი 2: შპს „POLIMARR“-ის იჯარის ხელშეკრულება სს „ გაერთიანებული ლოჯისტიკური კომპანია“-სთან .....	111
დანართი 3: სს „ გაერთიანებული ლოჯისტიკური კომპანია“-ს და სს „სპაგეტი-94“-ს იჯარის ხელშეკრულება.....	118
დანართი 4: შპს „POLIMARR“-ის ამონაწერი მეწარმეთა და არასამეწარმეო იურიდიული პირების რეესტრიდან.....	120
დანართი 5: ატმოსფერული ჰაერის დაბინძურების გათვლების შედეგები.....	122

## 1. შესავალი

წინამდებარე ანგარიში წარმოადგენს, ქ. თბილისში, თემის მე-3 მიკრო რაიონის, მე-5 კვ.-ში ისაკიანის ქუჩა N1-ში (ს/კ: 01.12.05.001.006) დაგეგმილი შპს „POLIMARR“-ის პოლიეთილენის ნარჩენების გადამამუშავებელი საწარმოში დამატებითი ტექნოლოგიური ხაზის (ნარჩენების აღდგენა) მოწყობისა და ექსპლუატაციის პროექტის გარემოზე ზემოქმედების შეფასების ანგარიშს.

წარმოდგენილი პროექტის ფარგლებში დაგეგმილია პოლიეთილენის ნარჩენების გადამამუშავებელი დამატებითი ტექნოლოგიური ხაზის მოწყობა და ექსპლუატაცია (ნარჩენების აღდგენა), ტექნოლოგიური ხაზის განთავსება დაგეგმილია სს „სპაგეტი-94“-ის (ს/კ: 200001023) არსებულ-კაპიტალურ შენობა-ნაგებობაში, რომელსაც შპს „POLIMARR“ იჯარის ხელშეკრულების საფუძველზე განკარგავს. პოლიეთილენის ნარჩენების და ნედლეულის გადამამუშავებელი საწარმო წელიწადში იფუნქციონირებს 350 დღე 8 საათის განმავლობაში. პროექტის ექსპლუატაციის ეტაპზე საწარმოში დასაქმებული იქნება 12 ადამიანი.

საწარმოში დაგეგმილია ყოველწლიურად 56 000 კგ (სადაც 49 ტონა ნარჩენი და 7 ტონა წუნდებული პროდუქცია) პოლიეთილენის ნარჩენების გადამამუშავება (ნარჩენების აღდგენა) და არსებული ტექნოლოგიური ხაზით 229,6 ტ პოლიეთილენის გრანულების წარმოება რომლიდანაც საბოლოოდ მიიღება პოლიეთილენის ფირი.

### სქემა #1. შპს „POLIMARR“-ს ადგილმდებარეობა



დაგეგმილი საქმიანობა წარმოადგენს საქართველოს კანონის „გარემოსდაცვითი შეფასების კოდექსი“-ს მეორე დანართის მე-10 პუნქტის, 10.3. ქვეპუნქტის (ნარჩენების აღდგენა, გარდა არასახიფათო ნარჩენების წინასწარი დამუშავებისა) განსაზღვრულ საქმიანობას.

შპს „POLIMARR“-მა საქართველოს კანონის „გარემოსდაცვითი შეფასების კოდექსი“-ს მე-7 მუხლის, 13-ე პუნქტის თანახმად მიმართა საქართველოს გარემოს დაცვისა და სოფლის მეურნეობის სამინისტროს სკოპინგის განცხადებით-ანგარიშით, რაზეც 2020 წლის 17 ივნისს საქართველოს გარემოს დაცვისა და სოფლის მეურნეობის მინისტრის N 2-509 ბრძანების საფუძველზე შპს



„POLIMARR“-ის პოლიეთილენის ნარჩენების გადამამუშავებელი საწარმოს (ნარჩენების აღდგენა) მოწყობა-ექსპლუატაციის პროექტზე“ გაიცა სკოპინგის დასკვნა №55 (16.06.2020).

წინამდებარე ანგარიში მომზადებულია საქართველოს კანონის „გარემოსდაცვითი შეფასების კოდექსი“-ს მე-10 მუხლის და საქართველოს კანონის „ნარჩენების მართვის კოდექსი“-ს 25-ე მუხლის შესაბამისად, ასევე 2020 წლის 16 ივნისის N55 სკოპინგის დასკვნით განსაზღვრული პირობების მოთხოვნების შესაბამისად.

შპს „POLIMARR“-ის გარემოზე ზემოქმედების შეფასების ანგარიში მომზადებულია შპს „გერგილი“-ს მიერ. საკონსულტაციო კომპანია შპს „გერგილი“-ს და შპს „POLIMARR“-ის შესახებ ინფორმაცია მოცემულია ცხრილი 1-ში.

<b>ცხრილი 1.</b>	
<b>პროექტის განმახორციელებელი</b>	შპს POLIMARR
საიდენტიფიკაციო კოდი	404932944
გენერალური დირექტორი	დავით მარი
კომპანიის იურიდიული მისამართი	თბილისი; ვაჟა-ფშაველა; 96 1ა კორ. ბინა 50.
ელ. ფოსტა	datomarr@yahoo.com
საკონტაქტო პირი	დავით მარი
საკონტაქტო ნომერი	577 525 111
<b>დაგეგმილი საქმიანობის ტიპი</b>	ნარჩენების აღდგენა, გარდა არასახიფათო ნარჩენების წინასწარი დამუშავებისა
<b>გარემოსდაცვითი საკონსულტაციო ორგანიზაცია</b>	შპს „გერგილი“
დირექტორი	რევაზ ენუქიძე
ელ. ფოსტა	r.enukidze@gergili.ge
საკონტაქტო ტელეფონი	599164469

## 1.1 საკანონმდებლო ასპექტი

საქართველოს გარემოსდაცვითი სამართალი მოიცავს კონსტიტუციას, გარემოსდაცვით კანონებს, საერთაშორისო შეთანხმებებს, კანონქვემდებარე ნორმატიულ აქტებს, პრეზიდენტის ბრძანებულებებს, მინისტრთა კაბინეტის დადგენილებებს, მინისტრების ბრძანებებს, ინსტრუქციებს, რეგულაციებს და სხვა. საქართველო მიერთებულია საერთაშორისო, მათ შორის გარემოსდაცვით საერთაშორისო კონვენციებს.

**საქართველოს გარემოსდაცვითი კანონმდებლობა**

წინამდებარე გზმ-ს ანგარიში მომზადებულია საქართველოს კანონის „გარემოსდაცვითი შეფასების კოდექსი“-სა და საქართველოს კანონის „ნარჩენების მართვის კოდექსი“-ს მოთხოვნების შესაბამისად. გარდა ამისა, გზმ-ს პროცესში გათვალისწინებული იქნა საქართველოს სხვა გარემოსდაცვითი კანონები. საქართველოს გარემოსდაცვითი კანონების ნუსხა მოცემულია ცხრილში 2.

**ცხრილი #2 საქართველოს გარემოსდაცვითი კანონების ნუსხა**

მიღების წელი	კანონის დასახელება	სარეგისტრაციო კოდი	საბოლოო ვარიანტი
1994	საქართველოს კანონი ნიადაგის დაცვის შესახებ	370.010.000.05.001.000.080	16/07/2015
1994	საქართველოს კანონი საავტომობილო გზების შესახებ	310.090.000.05.001.000.089	24/12/2013
1995	საქართველოს კონსტიტუცია	010.010.000.01.001.000.116	04/10/2013
1996	საქართველოს კანონი გარემოს დაცვის შესახებ	360.000.000.05.001.000.184	11/11/2015
1997	საქართველოს კანონი ცხოველთა სამყაროს შესახებ	410.000.000.05.001.000.186	26/12/2014
1997	საქართველოს კანონი წყლის შესახებ	400.000.000.05.001.000.253	26/12/2014
1997	საქართველოს საზღვაო კოდექსი	400.010.020.05.001.000.212	11/12/2015
1999	საქართველოს კანონი ატმოსფერული ჰაერის დაცვის შესახებ	420.000.000.05.001.000.595	05/02/2014
1999	საქართველოს ტყის კოდექსი	390.000.000.05.001.000.599	06/09/2013
1999	საქართველოს კანონი საშიში ნივთიერებებით გამოწვეული ზიანის ანაზღაურების შესახებ	040.160.050.05.001.000.671	06/06/2003
2003	საქართველოს წითელი ნუსხის და წითელი წიგნის შესახებ	360.060.000.05.001.001.297	06/09/2013
2003	საქართველოს კანონი ნიადაგების კონსერვაციისა და ნაყოფიერების აღდგენა-გაუმჯობესების შესახებ	370.010.000.05.001.001.274	19/04/2013
2005	საქართველოს კანონი ლიცენზიებისა და ნებართვების შესახებ	300.310.000.05.001.001.914	11/11/2015
2006	საქართველოს კანონი „საქართველოს ზღვისა და მდინარეთა ნაპირების რეგულირებისა და საინჟინრო დაცვის შესახებ“	400010010.05.001.016296	13/05/2011
2007	საქართველოს კანონი საზოგადოებრივი ჯანმრთელობის შესახებ	470.000.000.05.001.002.920	11/12/2015

2007	საქართველოს კანონი კულტურული მემკვიდრეობის შესახებ	450.030.000.05.001.002.815	26/12/2014
2014	საქართველოს კანონი სამოქალაქო უსაფრთხოების შესახებ	140070000.05.001.017468	16/12/2015
2014	ნარჩენების მართვის კოდექსი	360160000.05.001.017608	19/02/2015
2017	საქართველოს კანონი „გარემოსდაცვითი შეფასების კოდექსი“.	360160000.05.001.018492	07/12/2017

### საქართველოს გარემოსდაცვითი სტანდარტები

მიღების თარიღი	ნორმატიული დოკუმენტის დასახელება	სარეგისტრაციო კოდი
31/12/2013	ტექნიკური რეგლამენტი - „ატმოსფერულ ჰაერში მავნე ნივთიერებათა ზღვრულად დასაშვები გაფრქვევის ნორმების განსაზღვრის მეთოდიკა“, დამტკიცებულია საქართველოს მთავრობის №408 დადგენილებით.	300160070.10.003.017622
31/12/2013	ტექნიკური რეგლამენტი - „წყალდაცვითი ზოლის შესახებ“, დამტკიცებულია საქართველოს მთავრობის №440 დადგენილებით.	300160070.10.003.017640
31/12/2013	ტექნიკური რეგლამენტი - „დაბინძურების სტაციონარული წყაროებიდან ატმოსფერულ ჰაერში გაფრქვევების ფაქტობრივი რაოდენობის განსაზღვრის ინსტრუმენტული მეთოდის, დაბინძურების სტაციონარული წყაროებიდან ატმოსფერულ ჰაერში გაფრქვევების ფაქტობრივი რაოდენობის დამდგენი სპეციალური გამზომ-საკონტროლო აპარატურის სტანდარტული ჩამონათვალისა და დაბინძურების სტაციონარული წყაროებიდან ტექნოლოგიური პროცესების მიხედვით ატმოსფერულ ჰაერში გაფრქვევების ფაქტობრივი რაოდენობის საანგარიშო მეთოდიკა“, დამტკიცებულია საქართველოს მთავრობის №435 დადგენილებით.	300160070.10.003.017660
03/01/2014	ტექნიკური რეგლამენტი - „არახელსაყრელ მეტეოროლოგიურ პირობებში ატმოსფერული ჰაერის დაცვის შესახებ“, დამტკიცებულია საქართველოს მთავრობის №8 დადგენილებით.	300160070.10.003.017603
06/01/2014	ტექნიკური რეგლამენტი - „ატმოსფერული ჰაერის დაბინძურების სტაციონარული წყაროების ინვენტარიზაციის მეთოდიკა“, დამტკიცებულია საქართველოს მთავრობის №42 დადგენილებით.	300160070.10.003.017588
14/01/2014	ტექნიკური რეგლამენტის - „გარემოსთვის მიყენებული ზიანის განსაზღვრის (გამოანგარიშების) მეთოდიკა“, დამტკიცებულია საქართველოს მთავრობის №54 დადგენილებით.	300160070.10.003.017673

მიღების თარიღი	ნორმატიული დოკუმენტის დასახელება	სარეგისტრაციო კოდი
15/01/2014	ტექნიკური რეგლამენტი - „სამუშაო ზონის ჰაერში მავნე ნივთიერებების შემცველობის ზღვრულად დასაშვები კონცენტრაციების შესახებ“, დამტკიცებულია საქართველოს მთავრობის №70 დადგენილებით.	300160070.10.003.017688
17/02/2015	„საქართველოს გარემოსა და ბუნებრივი რესურსების დაცვის სამინისტროს სახელმწიფო საქვეუწყებო დაწესებულების – გარემოსდაცვითი ზედამხედველობის დეპარტამენტის მიერ სახელმწიფო კონტროლის განხორციელების წესი“. დამტკიცებულია საქართველოს მთავრობის №61 დადგენილებით.	040030000.10.003.018446
04/08/2015	ტექნიკური რეგლამენტი - „კომპანიის ნარჩენების მართვის გეგმის განხილვისა და შეთანხმების წესი“. დამტკიცებულია საქართველოს გარემოსა და ბუნებრივი რესურსების დაცვის მინისტრის №211 ბრძანებით	360160000.22.023.016334
17/08/2015	ტექნიკური რეგლამენტი - „სახეობებისა და მახასიათებლების მიხედვით ნარჩენების ნუსხის განსაზღვრისა და კლასიფიკაციის შესახებ“. დამტკიცებულია საქართველოს მთავრობის N426 დადგენილებით.	300230000.10.003.018812
11/08/2015	„ნარჩენების აღრიცხვის წარმოების, ანგარიშგების განხორციელების ფორმისა და შინაარსის შესახებ“ საქართველოს მთავრობის დადგენილება #422 (2015 წლის 11 აგვისტო, ქ. თბილისი)	360100000.10.003.018808
29/03/2016	ტექნიკური რეგლამენტი „ნარჩენების ტრანსპორტირების წესის“ საქართველოს მთავრობის დადგენილება #143 (2016 წლის 29 მარტი, ქ. თბილისი)	300160070.10.003.019208
29/03/2016	საქართველოს მთავრობის დადგენილება #144 (2016 წლის 29 მარტი, ქ. თბილისი) „ნარჩენების შეგროვების, ტრანსპორტირების, წინასწარი დამუშავებისა და დროებითი შენახვის რეგისტრაციის წესისა და პირობების შესახებ“	360160000.10.003.019209
29/03/2016	საქართველოს მთავრობის დადგენილება #145 (2016 წლის 29 მარტი, ქ. თბილისი) „სახიფათო ნარჩენების შეგროვებისა და დამუშავების სპეციალური მოთხოვნების შესახებ ტექნიკური რეგლამენტის დამტკიცების თაობაზე“	360160000.10.003.019209
1/04/2016	საქართველოს მთავრობის დადგენილება #159 (2016 წლის 1 აპრილი, ქ. თბილისი) „მუნიციპალური ნარჩენების შეგროვებისა და დამუშავების წესის შესახებ“;	300160070.10.003.019224
	ტექნიკური რეგლამენტი „საცხოვრებელი სახლებისა და	

მიღების თარიღი	ნორმატიული დოკუმენტის დასახელება	სარეგისტრაციო კოდი
15/08/2017	საზოგადოებრივი/საჯარო დაწესებულებების შენობების სათავსებში და ტერიტორიებზე აკუსტიკური ხმაურის ნორმების შესახებ“ საქართველოს მთავრობის დადგენილება №398.	300160070.10.003.020107

### საერთაშორისო ხელშეკრულებები

საქართველო მიერთებულია მრავალ საერთაშორისო კონვენციას და ხელშეკრულებას, რომელთაგან აღნიშნული პროექტის გარემოზე ზემოქმედების შეფასების პროცესში მნიშვნელოვანია შემდეგი:

ბუნებისა და ბიომრავალფეროვნების დაცვა:

კონვენცია ბიომრავალფეროვნების შესახებ, რიო დე ჟანეირო, 1992 წ;

კონვენცია საერთაშორისო მნიშვნელობის ჭარბტენიანი, განსაკუთრებით წყლის ფრინველთა საბინადროდ ვარგისი ტერიტორიების შესახებ, რამსარი 1971 წ;

კონვენცია გადაშენების პირას მყოფი ველური ფაუნისა და ფლორის სახეობებით საერთაშორისო ვაჭრობის შესახებ (CITES), ვაშინგტონი, 1973 წ;

ბონის კონვენცია ველური ცხოველების მიგრაციული სახეობების დაცვის შესახებ, 1983 წ.

დაბინძურება და ეკოლოგიური საფრთხეები:

ევროპის და ხმელთაშუა ზღვის ქვეყნების ხელშეკრულება მნიშვნელოვანი კატასტროფების შესახებ, 1987 წ.

საჯარო ინფორმაცია:

კონვენცია გარემოს დაცვით საკითხებთან დაკავშირებული ინფორმაციის ხელმისაწვდომობის, გადაწყვეტილებების მიღების პროცესში საზოგადოების მონაწილეობისა და ამ სფეროში მართლმსაჯულების საკითხებზე ხელმისაწვდომობის შესახებ (ორჰუსის კონვენცია, 1998 წ.)

### გზმ-ს ანგარიშის საკანონმდებლო საფუძველი

პროექტი განეკუთვნება საქართველოს კანონის „გარემოსდაცვითი შეფასების კოდექსი“-ს II დანართის 10.3 პუნქტით გათვალისწინებულ საქმიანობას. როგორც უკვე აღვნიშნეთ, საქმიანობის განხორციელების მიზნით, მომზადდა სკოპინგის ანგარიში, რაზე დაყრდნობითაც სამინისტრომ მიიღო შესაბამისი გადაწყვეტილება.

საქართველოს კანონის „გარემოსდაცვითი შეფასების კოდექსი“-ს მე-6 მუხლის შესაბამისად, გზმ-ის ერთ-ერთი ეტაპია სკოპინგის პროცედურა, რომელიც განსაზღვრავს გზმ-ისთვის მოსაპოვებელი და შესასწავლი ინფორმაციის ჩამონათვალს და ამ ინფორმაციის გზმ-ის ანგარიშში ასახვის საშუალებებს. აღნიშნული პროცედურის საფუძველზე, მზადდება დოკუმენტი (სკოპინგის ანგარიში), რომლის საფუძველზეც სამინისტრომ გასცა სკოპინგის დასკვნა. ამავე კოდექსის საფუძველზე, სამინისტროს მიერ სკოპინგის დასკვნის დამტკიცების შემდეგ საქმიანობის განმახორციელებელმა უნდა უზრუნველყოს გზმ-ის ანგარიშის მომზადება. შესაბამისად,

მომზადდა წინამდებარე დოკუმენტი საქმიანობის განხორციელებისთვის საჭირო ყველა დეტალის მითითებით.

კოდექსის მოთხოვნებიდან გამომდინარე, მომზადებულია გზშ-ის ანგარიში, რომელიც კოდექსის მე-10 მუხლის შესაბამისად მოიცავს შემდეგ ინფორმაციას:

ა) დაგეგმილი საქმიანობის აღწერას, კერძოდ:

ა.ა) საქმიანობის განხორციელების ადგილის აღწერას, GIS (გეოინფორმაციული სისტემები) კოორდინატების მითითებით (shp-ფაილთან ერთად), აგრეთვე დაგეგმილი საქმიანობისთვის გარემოს არსებული მდგომარეობის აღწერას;

ა.ბ) ინფორმაციას მიწის კატეგორიისა და მიწათსარგებლობის ფორმის შესახებ, როგორც მშენებლობის, ისე ექსპლუატაციის ეტაპზე;

ა.გ) ინფორმაციას დაგეგმილი საქმიანობის ფიზიკური მახასიათებლების (სიმძლავრე, მასშტაბი და საწარმოო პროცესი, მათ შორის, შესაძლო საწარმოებელი პროდუქციის ოდენობა, მოთხოვნილი ენერჯია, წარმოებისას გამოსაყენებელი მასალა და ბუნებრივი რესურსები და სხვა) შესახებ;

ა.დ) ინფორმაციას სადემონტაჟო სამუშაოებისა და მეთოდების შესახებ (საჭიროების შემთხვევაში);

ა.ე) ინფორმაციას მშენებლობისა და ექსპლუატაციის ეტაპებზე შესაძლო უარყოფითი შედეგების და ემისიების (როგორებიცაა წყლის, ჰაერის, მიწის და წიაღისეულის დაბინძურება, ხმაური, ვიბრაცია, ელექტრომაგნიტური გამოსხივება, სითბური გამოსხივება, რადიაცია) შესახებ;

ა.ვ) ინფორმაციას იმ ნარჩენების სახეების, მახასიათებლებისა და რაოდენობის შესახებ, რომლებიც შესაძლოა წარმოიქმნას მშენებლობისა და ექსპლუატაციის ეტაპებზე, აგრეთვე, საჭიროების შემთხვევაში, ნარჩენების მართვის სფეროში მოქმედი ნორმატიული აქტებით განსაზღვრულ დამატებით ინფორმაციას;

ბ) ინფორმაციას გარემოს დაცვის მიზნით შემოთავაზებული დაგეგმილი საქმიანობისა და მისი განხორციელების ადგილის ყველა გონივრული ალტერნატივის შესახებ, შესაბამისი დასაბუთებით, მათ შორის, უმოქმედობის (ნულოვანი) ალტერნატივის შესახებ, რომელიც გულისხმობს საქმიანობის განუხორციელებლობის შემთხვევაში გარემოს არსებული მდგომარეობის ბუნებრივად განვითარების აღწერას, რომლის შეფასებაც შესაძლებელია არსებული ინფორმაციის გამოყენებით და მეცნიერულ ცოდნაზე დაყრდნობით;

გ) ინფორმაციას დაგეგმილი საქმიანობის განხორციელებისას გარემოზე შესაძლო მნიშვნელოვანი ზემოქმედების შესახებ, მათ შორის, მოსახლეობაზე, ადამიანის ჯანმრთელობაზე, ბიომრავალფეროვნებაზე (მათ შორის, მცენარეთა და ცხოველთა სახეობები, ჰაბიტატები, ეკოსისტემები), წყალზე (მათ შორის, ჰიდრომორფოლოგიური ცვლილებები, რაოდენობა, ხარისხი), ჰაერზე, ნიადაგზე (მათ შორის, ნიადაგის მოხსნა), მიწაზე (მათ შორის, ორგანული ნივთიერებები, ეროზია, დატკეპნა, დეგრადაცია), კლიმატზე (მათ შორის, სათბურის გაზების ემისია), ლანდშაფტზე, კულტურულ მემკვიდრეობაზე (მათ შორის, არქიტექტურული და არქეოლოგიური ასპექტები) და მატერიალურ ფასეულობებზე ზემოქმედების შესახებ;

დ) ინფორმაციას ამ ნაწილის „გ“ ქვეპუნქტით გათვალისწინებულ კომპონენტებსა და მათ ურთიერთქმედებაზე დაგეგმილი საქმიანობის განხორციელებით შესაძლო პირდაპირი და არაპირდაპირი, კუმულაციური, ტრანსსასაზღვრო, მოკლევადიანი და გრძელვადიანი, პოზიტიური და ნეგატიური ზემოქმედების შესახებ, რომელიც გამოწვეულია:

- დ.ა) დაგეგმილი საქმიანობისთვის საჭირო სამშენებლო სამუშაოებით, მათ შორის, საჭიროების შემთხვევაში, სადემონტაჟო სამუშაოებით;
- დ.ბ) ბუნებრივი რესურსების (განსაკუთრებით – წყლის, ნიადაგის, მიწის, ბიომრავალფეროვნების) გამოყენებით, ამ რესურსების ხელმისაწვდომობის გათვალისწინებით;
- დ.გ) გარემოს დამაბინძურებელი ფაქტორების ემისიით, ხმაურით, ვიბრაციით, რადიაციით, ნარჩენების განთავსებითა და აღდგენით;
- დ.დ) გარემოზე, ადამიანის ჯანმრთელობაზე ან კულტურულ მემკვიდრეობაზე ზემოქმედების რისკებით (მაგალითად, ავარიის ან კატასტროფის შემთხვევაში);
- დ.ე) სხვა, არსებულ საქმიანობასთან ან დაგეგმილ საქმიანობასთან კუმულაციური ზემოქმედებით;
- დ.ვ) საქმიანობის კლიმატზე ზემოქმედებით და კლიმატის ცვლილებით განპირობებული საქმიანობის მოწყვლადობით;
- დ.ზ) გამოყენებული ტექნოლოგიით, მასალით ან/და ნივთიერებით;
- ე) ინფორმაციას დაგეგმილი საქმიანობის განხორციელების შედეგად შესაძლო ინციდენტების განსაზღვრისა და მათი შედეგების შეფასების შესახებ, მათ შორის, ავარიულ სიტუაციებზე რეაგირების სამოქმედო გეგმას;
- ვ) სამოქმედო გეგმას დაგეგმილი საქმიანობის განხორციელებით გამოწვეული გარემოსა და ადამიანის ჯანმრთელობაზე უარყოფითი ზემოქმედების შედეგების, მათი თავიდან აცილების, შემცირების, შერბილებისა და კომპენსაციის ღონისძიებათა შესახებ. ინფორმაცია უნდა მოიცავდეს როგორც საქმიანობის განხორციელების, ისე შემდგომი ექსპლუატაციის ეტაპებს;
- ზ) გარემოზე შეუქცევი ზემოქმედების შეფასებას და მისი აუცილებლობის დასაბუთებას, რაც გულისხმობს გარემოზე შეუქცევი ზემოქმედებით გამოწვეული დანაკარგისა და მიღებული სარგებლის ურთიერთშეწონას გარემოსდაცვით, კულტურულ, ეკონომიკურ და სოციალურ ჭრილში;
- თ) ინფორმაციას დაგეგმილი საქმიანობის შეწყვეტის შემთხვევაში ამ საქმიანობის დაწყებამდე არსებული გარემოს მდგომარეობის აღდგენის საშუალებების შესახებ;
- ი) დაგეგმილი საქმიანობის განხორციელებით გამოწვეული გარემოზე მნიშვნელოვანი ზემოქმედების აღწერას, რომელიც განპირობებულია ავარიისა და კატასტროფის რისკის მიმართ საქმიანობის მოწყვლადობით;
- კ) სკოპინგის ეტაპზე საზოგადოების ინფორმირებისა და მის მიერ წარმოდგენილი მოსაზრებებისა და შენიშვნების შეფასებას;
- ლ) ინფორმაციას კვლევების მეთოდოლოგიის და გარემოს შესახებ ინფორმაციის წყაროების თაობაზე;
- მ) ამ ნაწილის „ა“-„ლ“ ქვეპუნქტებით გათვალისწინებული ინფორმაციის მოკლე არატექნიკურ რეზიუმეს, საზოგადოების ინფორმირებისა და მონაწილეობის უზრუნველსაყოფად.
- გარემოსდაცვითი გადაწყვეტილების მიღების თაობაზე განცხადების რეგისტრაციიდან არაუადრეს 51-ე დღისა და არაუგვიანეს 55-ე დღისა მინისტრი გამოსცემს ინდივიდუალურ ადმინისტრაციულ-სამართლებრივ აქტს გარემოსდაცვითი გადაწყვეტილების გაცემის შესახებ, ხოლო შესაბამისი საფუძვლის არსებობისას – საქმიანობის განხორციელებაზე უარის თქმის შესახებ.



## 1.2 პროექტის დასაბუთება

შემოთავაზებული პროექტი მიზნად ისახავს პოლიეთილენის ნარჩენების გადამუშავებას (ნარჩენების აღდგენა).

დღეისათვის შპს „POLIMARR“-ი გადამამუშავებს პოლიეთილენის გრანულებს და მიიღება პოლიეთილენის ფირი, რომლისგანაც მზადდება სხვადასხვა პროდუქცია (ჩანთები, ტომრები და ა.შ). კომპანიას დაგეგმილი აქვს დამატებით, პოლიეთილენის ნარჩენების გადამამუშავებელი ტექნოლოგიური ხაზის მოწყობა და ექსპლუატაცია, სადაც დასაქმებული იქნება 12 ადამიანი.

პროექტის განხორციელება- დამატებითი ტექნოლოგიური ხაზის მოწყობა კომპანიას საშუალებას მისცემს წელიწადში 56 ტონა პოლიეთილენის ნარჩენი გადამუშაოს (ნარჩენების აღდგენა) ტექნოლოგიურად, მოხდება მიღებული პოლიეთილენის ნარჩენების რეციკლირება: სპეციალური მანქანა-დანადგარების მეშვეობით მათი დაქუცმაცება, გრანულირება, საიდანაც მივიღებთ პოლიეთილენის ფირს რომლისგანაც მზადდება პოლიეთილენის ჩანთები, ტომრები და ა.შ. პროექტის განხორციელების შემთხვევაში შეიქმნება ახალი სამუშაო ადგილები. მნიშვნელოვანია აღინიშნოს, რომ გარემოში არ მოხდება 56 ტონა პოლიეთილენის ნარჩენი და გარემოს დაბინძურება რაც გამოიწვევს უარყოფით შედეგებს: გაჩერდება ნიადაგში ათეულობით წელი და მოახდენს ნიადაგში ტოქსიკური ნივთიერებების გამოყოფას, იზრდება რისკები გრუნტის და გრუნტის წყლებზე უარყოფითი ზემოქმედების და ა.შ. პოლიეთილენის ნარჩენების ნაგავსაყრელზე განთავსება ზრდის მუნიციპალიტეტის ბიუჯეტის ხარჯებს. პროექტის განხორციელების შედეგად დაიზოგება პოლიეთილენის მასალების წარმოებისთვის საჭირო ნედლეული და ეკოლოგიური თვალსაზრისით დადებითად აისახება გარემო პირობებზე, რასაც უზრუნველყოფს რეციკლირების პროცესი.



მზა ფირი



## 2. პროექტის აღწერა

### 2.1 ადგილმდებარეობა

საპროექტო ტერიტორია მდებარეობს ქ. თბილისში, თემქის მე-3 მ/რ; მე-5 კვ.-ში ყოფილი პურის ქარხნის მიმდებარე ტერიტორიაზე არსებულ არასასოფლო-სამეურნეო დანიშნულების მიწის ფართობზე განთავსებული შენობა-ნაგებობა N3/1, მის: ისაკიანის ქუჩა N1-ში, მიწის ნაკვეთის საკადასტრო კოდი 01.12.05.001.006. აღნიშნული მიწის ნაკვეთი წარმოადგენს სააქციო საზოგადოება „სპაგეტი-94“-ს (ს/კ: 200001023) საკუთრებას (ფართობი 486მ<sup>2</sup>), რომელიც სს „გაერთიანებული ლოჯისტიკური კომპანია“-ს (ს/კ: 400202543) აქვს გადაცემული იჯარის ხელშეკრულების საფუძველზე და ამავდროულად შპს „POLIMARR“ სარგებლობს იჯარის ხელშეკრულების საფუძველზე. ტერიტორიის GPS კოორდინატებია: X: 485620.38 Y: 4624539.86.

საპროექტო ტერიტორია ზღვის დონიდან მდებარეობს 523 მეტრზე, სამეურნეო ეზოში, რომელიც მუდმივად განიცდის ანთროპოგენულ ზემოქმედებას, ვინაიდან ტერიტორიაზე განთავსებულია სხვადასხვა ფუნქციური დატვირთვის მქონე საწარმოები. შპს „POLIMARR“-ის საპროექტო შენობაში განთავსებულია შპს „პოლიპლასტი“-ს პოლიეთილენის გრანულების გადამამუშავებელი საწარმო, ასევე შპს „ინტერიერ დელი“-ს და შპს „სამერი ჯგუფი“-ს მდფ-ის ავეჯის საწარმოები. წარმოდგენილი GPS კოორდინატების და საკადასტრო კოდის მიხედვით იდენტიფიცირებული ტერიტორიიდან სამხრეთ დასავლეთით წარმოდგენილია სააქციო საზოგადოება „თემქა პური“-ს არასასოფლო-სამეურნეო მიწის ნაკვეთი 55 მეტრში, სადაც განთავსებულია სასაწყობო შენობა, რომელიც ადრე წარმოადგენდა პურის ქარხანას. ჩრდილოეთით 100 მეტრში გვხვდება ქ. თბილისის მუნიციპალიტეტის საკუთრებაში არსებული არასასოფლო-სამეურნეო მიწის ნაკვეთი. ჩრდილოეთიდან აღმოსავლეთით ტერიტორიას ესაზღვრება საავტომობილო გზა, რომელიც ობიექტიდან 30 მეტრითაა დაშორებული. შენობა მთლიანად შემოსაზღვრულია სააქციო საზოგადოება „თემქა პური“-ს ტერიტორიით, რომელიც უზრუნველყოფილია კაპიტალური ღობით რაც უზრუნველყოფს ტერიტორიაზე უცხო პირების გადაადგილების შეზღუდვას. ტერიტორიიდან დასავლეთით 450 მეტრში მდებარეობს სააქციო საზოგადოება "ჯერარსი"-ის საკუთრებაში არსებული საავადმყოფო. საწარმოდან სამხრეთ-დასავლეთით 140 მეტრში მდებარეობს პოლიეთილენის გრანულების გადამამუშავებელი საწარმო შპს „ფირი“. საწარმოდან სამხრეთ აღმოსავლეთით 150 მეტრში ფუნქციონირებს მდფ-ის ავეჯის საწარმო შპს „ნიუ კლასიკი“. შენობიდან მანძილი უახლოეს სახლამდე 32 მეტრია, თუმცა უშუალოდ არსებული საწარმოს ტერიტორიიდან 40 მეტრს აღემატება, აქვე მნიშვნელოვანია აღინიშნოს, რომ საწარმოდან უახლოეს მოსახლემდე განთავსებულია ორი კაპიტალური მესერი და ამ მონაკვეთზე განთავსებულია მონადირის ქუჩა. (სურათი #1; სქემა #2).

**სურათი #1: უახლოესი სახლის ფოტო**



სქემა #2: მანძილი უახლოეს სახლამდე





## 2.2 არსებული საქმიანობის აღწერა

დღეისათვის ტერიტორიაზე ფუნქციონირებს შპს „POLIMARR“-ის პოლიეთილენის გრანულების გადამამუშავებელი საწარმო. კომპანია ამუშავებს პოლიეთილენის გრანულებს ექსტრუზიის მეთოდით. გრანულები წარმოდგენილია პირველადი პროდუქტის/ნედლეულის სახით, რომელიც ნარჩენების წინასწარი დამუშავების ან აღდგენის შედეგად არ არის მიღებული. ამრიგად აღნიშნული საქმიანობა არ წარმოადგენს საქართველოს კანონის „გარემოსდაცვითი შეფასების კოდექსი“-ს დანართებით განსაზღვრულ საქმიანობას და ის რეგულირდება შესაბამისი ტექნიკური რეგლამენტებით.

არსებული პოლიეთილენის გრანულების გადამამუშავებელი საწარმო აღჭურვილია - ექსტრუდერით (პოლიეთილენის ფირის ამომყვანი დანადგარი), აგლომერატით (საფქვაავი), ფლექსოგრაფიული სახატავითა და საჭრელ-საწები დანადგარით:

- SJ A55 - პოლიეთილენის ფირის ამომყვანი დანადგარი ექსტრუდერი (2ცალი) (ექსტრუზიის მეთოდით) წარმადობა - 15 კგ/სთ-ში, მუშაობის დრო 8 სთ;
- SJ B50 - პოლიეთილენის ფირის ამომყვანი დანადგარი ექსტრუდერი (ექსტრუზიის მეთოდით) წარმადობა - 12 კგ/სთ-ში, მუშაობის დრო - 8 სთ;
- პოლიეთილენის ფირის ამომყვანი დანადგარი ექსტრუდერი (ექსტრუზიის მეთოდით) ჭიახრახნის დიამეტრი 45 მმ. წარმადობა - 10 კგ/სთ-ში, მუშაობის დრო 8 სთ;
- YPII-1500 პოლიეთილენის ფირის ამომყვანი დანადგარი ექსტრუდერი (ექსტრუზიის მეთოდით) წარმადობა - 50 კგ/სთ-ში, მუშაობის დრო 8 სთ;
- პოლიეთილენის აგლომერატი დანადგარი(კუსტარული) წარმადობა - 50 კგ/სთ-ში;
- YT-4600 (ფლექსო სახატავი) პოლიეთილენზე ხატვის დანადგარი, წარმადობა - 0.05 კგ/სთ-ში -საღებავი (ფლექსი), 0.15 ლ/სთ-ში იზოპროპილის სპირტი, 0.15 ლ/სთ ეთილაცეტილის სპირტი, მუშაობის დრო 2-3 სთ;
- პოლიეთილენის საჭრელ-საწები დანადგარი 4 ცალი;



საჭრელ-საწები



ექსტრუდერი



ფლექსოგრაფიული სახატავი

არსებული საწარმოო ციკლი იწყება პოლიეთილენის გრანულების მიღებით, რომელიც საპროექტო ტერიტორიაზე შემოდის სატვირთო ავტომობილების საშუალებით, მუშა პერსონალის დახმარებით გადმოიტვირთება და საწყობდება საწარმოო ტერიტორიაზე, რომელიც დაცულია ატმოსფერული ნალექებისგან.

პოლიეთილენის გრანულები პირველ ეტაპზე იტვირთება ექსტრუდერის ბუნკერში, შემდგომ ჭიახრახნის მეშვეობით გრანულები მიეწოდება ფორმირებად თავაკს (იცვლის ფიზიკურ მახასიათებლებს), საიდანაც პოლიეთილენის გრანულები ფორმირდება ფირად. აღნიშნული პროცესი მიმდინარეობს 160-210°C ტემპერატურულ რეჟიმში. გამაცხელებელ ელემენტად გამოიყენება ელექტროტენები. მიღებული ფირი რამდენიმე წაშში ცივდება ბუნებრივ გარემოში და ეხვევა ე.წ. ბაზინებზე (კოჭა). შემდეგი ეტაპი არის ფირის დაჭრა სხვადასხვა ზომებად საჭრელ-საწები დანადგარის მეშვეობით და ფორმის მიცემა. ამ პროცესშიც-საჭრელ-საწების გამაცხელებელ საშუალებად გამოყენებულია ელექტროენერგია, რაც აცხელებს უთოს და მისი დახმარებით ფორმირდება ფირი პარკებად და ტომრებად. ასევე მზა ფირზე შესაძლოა დაეტანოს ნახატი, საღებავისა და სპირტის ნაზავი ხსნარით (ფლექსოგრაფიული ხატვისას გამოყენებული იქნება ეთილაცეტინელი და იზოპროპილი). ყოველწლიურად საწარმო მოიხმარს დაახლოებით 2 ტონა სპირტს და 250 კგ საღებავს.

დღეისათვის საწარმოს სამუშაო რეჟიმის (წელიწადში 350 დღე, ერთცვლიანი სამუშაო დღე, ცვლის ხანგრძლივობა 8 საათი) გათვალისწინებით საწარმოს მაქსიმალური წარმადობა შეადგენს 285 600 კგ/წ ფირს (პარკები და ტომრები). მნიშვნელოვანია აღინიშნოს რომ საწარმომ შეიძლება პირდაპირ მოახდინოს მზა ფირის რეალიზაციაც ისე რომ საჭირო არ იყოს საღებავის და სხვა ტექნიკური საშუალებების გამოყენება.

**სქემა #3: შპს „POLIMARR“-ის გენერალური გეგმა**

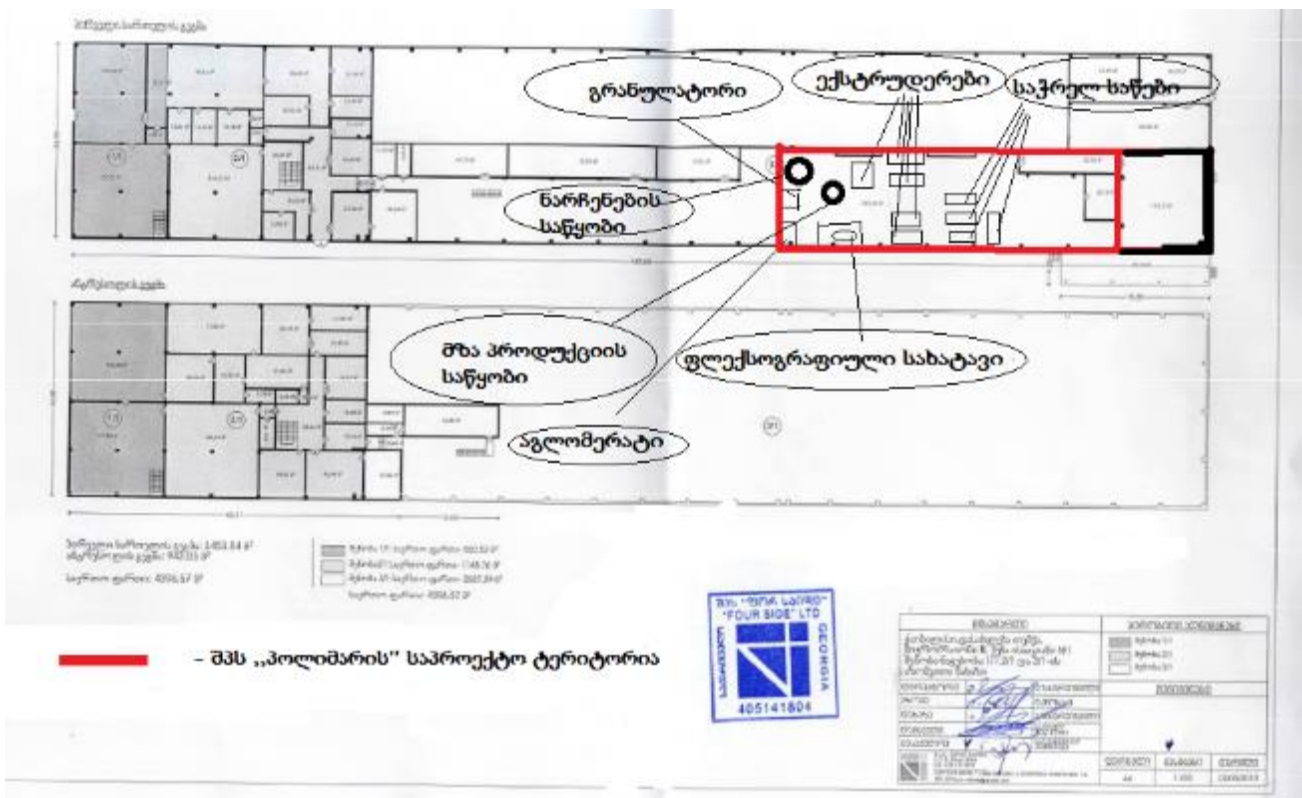



### შენიშვნა:

საჭრელ-საწები დანადგარის მიერ პარკებისა და ტომრების დაჭრის პროცესში წარმოქმნილი მონაჭრელი პოლიეთილენი, ე.წ. წუნდებული მასალა რომელიც გადიოდა მუნიციპალურ ნაგავსაყრელზე (საშუალოდ წარმოების 12-15%) თავიდან გაივლის წარმოების ციკლს-რეციკლირებას ახალი ტექნოლოგიური ხაზის გამოყენებით.

### 2.3 პოლიეთილენის ნარჩენების გადამამუშავებელი საწარმოს მოწყობა და ექსპლუატაცია

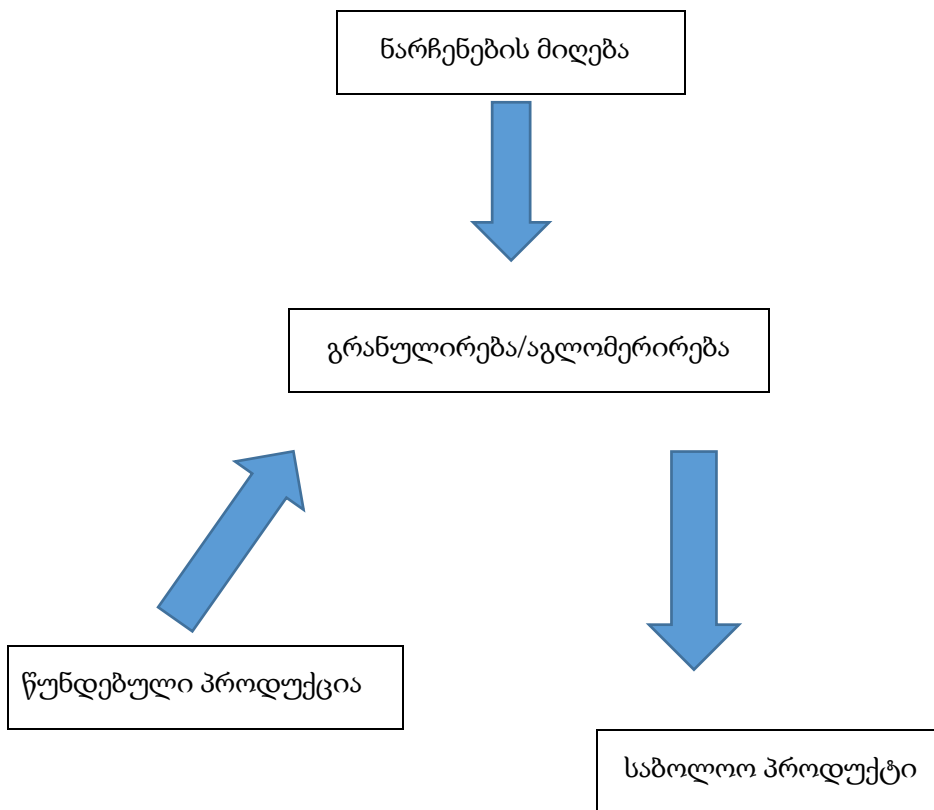

მოქმედი კანონმდებლობის შესაბამისად საპროექტო-დაგეგმილი საქმიანობა წარმოადგენს საქართველოს კანონის „გარემოსდაცვითი შეფასების კოდექსი“-ს მეორე დანართის მე-10 პუნქტის, 10.3. ქვეპუნქტის (ნარჩენების აღდგენა, გარდა არასახიფათო ნარჩენების წინასწარი დამუშავებისა) განსაზღვრულ საქმიანობას.

პოლიეთილენის ნარჩენების გადამამუშავებლად (ნარჩენების აღდგენა) კომპანია გეგმავს შეისყიდოს 1 ცალი გრანულატორი და დამონტაჟოს საწარმოო მოედანზე, სადაც განთავსებულია სხვა მოქმედი მანქანა-დანადგარები. გრანულატორის დამონტაჟება მოხდება პერსონალის დახმარებით, რომლის მონტაჟის სამუშაოები დიდ სირთულეს არ წარმოადგენს (არ საჭიროებს სპეციალურ ფუნდამენტის მოწყობას ან სხვა დამხმარე ინფრასტრუქტურის ადგილზე მიყვანას). დასამონტაჟებლად კომპანიას დაჭირდება 1 დღე. ზემოაღნიშნულიდან გამომდინარე დამატებითი ტექნოლოგიური ხაზის მოწყობის ეტაპზე გარემოს ცალკეულ კომპონენტებზე რაიმე ზემოქმედება მოსალოდნელი არაა. უნდა აღინიშნოს, რომ აგლომერატი დანადგარი დამონტაჟებულია საწარმოო მოედანზე, რომელიც ჩართული იქნება ახალ ტექნოლოგიურ ხაზში.

პოლიეთილენის ნარჩენების გადამამუშავებელ ტექნოლოგიური ხაზის მოწყობის ეტაპზე დაგეგმილია გრანულატორი დანადგარის დამატება, რომლის წარმოება შეადგენს 20კგ/სთ-ში, მუშაობის დრო 8 საათი. აღნიშნული ტექნოლოგიური პროცესი იფუნქციონირებს 350 დღე 8 საათის განმავლობაში.



აგლომერატი

საწარმოში პოლიეთილენის ნარჩენები შემოტანილი იქნება ხელშეკრულების საფუძველზე, ნარჩენების შემგროვებელი კომპანიებისგან, რომელსაც ექნება შესაბამისი ლიცენზია/ნებართვა. გადასამუშავებლად შემოტანილი პოლიეთილენის ნარჩენები „ნარჩენების მართვის კოდექსის“ მიხედვით განისაზღვრა კოდით 15 01 02 - პლასტმასის შესაფუთი მასალა (პოლიეთილენის შესაფუთი მასალა).

ექსპლუატაციის ეტაპზე საწარმოს ტერიტორიაზე ნარჩენების შემოტანა მოხდება სატვირთო ავტომობილის საშუალებით და გადმოიცლება მუშების დახმარებით სპეციალურად ავტომობილისთვის განკუთვნილ პანდუსზე (სურათი #2), საიდანაც ხორციელდება მისი შეტანა სასაწყობო მოედანზე, სადაც დასაწყობდება ატმოსფერული ნალექებისგან დაცულ 25მ<sup>2</sup> ფართობზე (სქემა #3) „ნარჩენების მართვის კოდექსით“ გათვალისწინებული აღდგენა/განთავსების კოდით R 13 (R1-დან R12-ის ჩათვლით კოდებში ჩამოთვლილი ნებისმიერი ოპერაციისთვის განკუთვნილი ნარჩენების დასაწყობება (ეს არ მოიცავს ნარჩენების წარმოქმნის ადგილზე დროებით დასაწყობებას, შეგროვებისთვის მომზადებას)).

დასაწყობების შემდეგ ნარჩენები მუშა პერსონალის დახმარებით, ხელით, სეპარირდება (პოლიეთილენის ნარჩენი, ქაღალდი). სეპარირების პროცესში შესაძლოა წარმოიქმნას ქაღალდის ნარჩენები, რომელიც წლის განმავლობაში 550კგ-ს არ აღემატება. პოლიეთილენის ნარჩენები დამუშავდება აგლომერატებში, აგლომერაციის მეთოდით, კოდით R 12 (ნარჩენების გაცვლა R1-დან R11[3]-ის ჩათვლით კოდებში ჩამოთვლილი ოპერაციების განსახორციელებლად).

აგლომერაცია წარმოადგენს პოლიეთილენის ნარჩენების წინასწარ დამუშავებას ბუნკერში, სადაც პოლიეთილენი დაქუცმაცდება. მიღებული დაქუცმაცებული პოლიეთილენი ჩაიყრება ტომრებში.

ამის შემდეგ მიღებული წინასწარ დამუშავებული დაქუცმაცებული ნარჩენები ჩაიტვირთება გრანულატორის ბუნკერში და დამუშავდება გრანულაციის მეთოდით. გრანულაცია წარმოადგენს ნარჩენი მასის გატარებას ჭიახრახნში, რომელიც მუდმივ ტემპერატურულ რეჟიმშია, რაც ადნობს გადასამუშავებელ მასას, ფორმირდება და იჭრება გრანულებად. ნარჩენების აღდგენის ზემოთაღნიშნული პროცესი „ნარჩენების მართვის კოდექსით“ წარმოადგენს აღდგენა/განთავსების კოდით - R 3 განსაზღვრულ ოპერაციას (იმ ორგანული ნივთიერებების რეციკლირება/აღდგენა, რომლებიც არ გამოიყენება, როგორც გამხსნელები (მათ შორის, კომპოსტირება და სხვა ბიოლოგიური ტრანსფორმაციის პროცესები)).

წარმოების პროცესში მიღებული წუნდებული მასა (არსებული და დაგეგმილი ტექნოლოგიური ხაზიდან) რომელიც წლის განმავლობაში შეადგენს გადასამუშავებელი ნედლეულის (ნარჩენები და გრანულები-ნედლეული) 12-15%-ს, ხელმეორედ გადამამუშავდება (წუნდებული პროდუქციის-ნარჩენების აღდგენა) ანუ განხორციელდება რეციკლირება აგლომერაციის მეთოდით, კოდით R 12. რომელიც წლის მანძილზე 7 ტონას არ აღემატება.

ამის შემდეგ კი ნარჩენები აღდგება გრანულაციის მეთოდით, კოდით R 3, საიდანაც მივიღებთ გრანულებს. ზემოაღნიშნულიდან გამომდინარე სახეზეა უნარჩენო წარმოება.

ნარჩენების აღდგენის პროცესში ჩართული იქნება აგლომერატი და გრანულატორი დანადგარები. გამომდინარე იქიდან, რომ აგლომერატის წარმადობა (50კგ/სთ-ში) აჭარბებს გრანულატორის წარმადობას (20კგ/სთ-ში), აღდგენილი ნარჩენების რაოდენობა დაითვალა გრანულატორების წარმადობის მიხედვით. ამიტომ საწარმო წლიურად გადაამუშავებს 56 ტონა პოლიეთილენის ნარჩენს (ნარჩენების აღდგენა).

ვინაიდან ნარჩენების გადამამუშავებელი საწარმოს მოწყობის პროცესში გათვალისწინებული არაა ექსტრუდერის დამატება, ნარჩენების გადამამუშავების შედეგად მიღებული გრანულები გადამამუშავდება არსებული ექსტრუდერებით, ექსტრუზიის მეთოდით. აქედან გამომდინარე შემცირდება არსებული პოლიეთილენის გრანულების გადამამუშავებელი საწარმოს წარმადობა და გვექნება 229.6 ტ/წ.

ნარჩენების გადამამუშავების შედეგად მიღებული მზა პროდუქცია, პოლიეთილენის გრანულები, გადამამუშავდება ექსტრუზიის მეთოდით, საიდანაც მივიღებთ პოლიეთილენის ფირს, რომელიც გადაინაცვლებს არსებულ ტექნოლოგიურ ხაზში საჭრელ-საწები დანადგარების საშუალებით დაიჭრება პარკებად და ტომრებად.

პროექტის განხორციელების შემდეგ საერთო ჯამში არსებული გრანულების გადამამუშავებელი საწარმო ხაზის წარმადობა და დაგეგმილი პოლიეთილენის ნარჩენების წარმადობა იქნება 285,6 ტ/წ.

პროექტის ექსპლუატაციის ეტაპზე საწარმოში დასაქმებული იქნება 12 ადამიანი.

**შენიშვნა :** საპროექტო ტექნოლოგიურ ციკლში გამოყენებული იქნება არსებული ტექნოლოგიური ხაზის დანადგარებიც : ექსტრუდერი, საჭრელ-საწები დანადგარები.

**სურათი #2: პანდუსი**





## 2.4 ნარჩენები

საწარმოს მოწყობის ეტაპზე ნარჩენების წარმოქმნა მოსალოდნელი არაა, რადგან საწარმოს მოწყობის ეტაპი არ ითვალისწინებს ინტენსიურ სამუშაოებს. დანადგარის დამონტაჟდება მოხდება ერთი დღის განმავლობაში.

ექსპლუატაციის ეტაპზე საწარმოში მოსალოდნელია წარმოიქმნას ქაღალდი- მუნიციპალური ნარჩენები, რომლებიც გადაეცემა ხელშეკრულების საფუძველზე „თბილსერვის ჯგუფს“.

შავი ლითონის ჯართი ჩაბარდება ჯართის მიმღებ პუნქტში.

ასევე ექსპლუატაციის ეტაპზე მოსალოდნელია წარმოიქმნას ნავთობპროდუქტებით დაბინძურებული ჩვრები, რომელიც გადაეცემა სახიფათო ნარჩენების მართვის უფლების მქონე კომპანიას ხელშეკრულების საფუძველზე.

- ქაღალდის ნარჩენები - 550 კგ;
- შავი ლითონი - 30 კგ;
- მუნიციპალური ნარჩენები - 8,5 მ<sup>3</sup>;

- ნავთობპროდუქტებით დაბინძურებული ჩვრები - 24 კგ;

კომპანია არასახიფათო ნარჩენების წინასწარი გადამუშავების შედეგად მიღებულ პროდუქტს განიხილავს ნარჩენების მართვის კოდექსის მოთხოვნების შესაბამისად, რაზეც სამინისტროში შესათანხმებლად წარმოდგენილი იქნება კომპანიის ნარჩენების მართვის გეგმა.

## 2.5 წყალმომარაგება და კანალიზაცია

საწარმოს წყალმომარაგება და კანალიზაციით სარგებლობა ხდება შესაბამისი ხელშეკრულების საფუძველზე „GWP“-თან. წყლის გამოყენება მოხდება საწარმოო და საყოფაცხოვრებო დანიშნულებით. წლის მანძილზე საწარმოო პროცესში გამოყენებული წყალი შეადგენს 4 650 ლიტრს, რომელიც ორთქლდება.

შენობა მოწყობილია კაპიტალურად, სადაც უზრუნველყოფილია სანიაღვრე წყლების მართვისთვის საჭირო ინფრასტრუქტურა, ზემოაღნიშნულიდან გამომდინარე დამატებით რაიმე ინფრასტრუქტურის მშენებლობა დაგეგმილი არაა.

## 2.6 საწარმოს ნედლეულით მომარაგების საკითხები

საწარმოში როგორც ნედლეული, ასევე გადასამუშავებელი არასახიფათო ნარჩენები შემოტანილი იქნება კვირის განმავლობაში ორჯერ სატვირთო ავტომობილების დახმარებით. მზა პროდუქცია საწარმოდან გატანილი იქნება კვირის განმავლობაში ორჯერ, ასევე სატვირთო ავტომობილების დახმარებით. არასახიფათო ნარჩენების ტრანსპორტირების ნებართვისთვის-რეგისტრაციისთვის, გარემოსდაცვითი გადაწყვეტილების მიღების შემდეგ საწარმო მიმართავს გარემოს დაცვისა და სოფლის მეურნეობის სამინისტროს. ტრანსპორტი იმოდრავებს დღის საათებში, გზების ნაკლებად დატვირთულ პერიოდში.

### 3. ალტერნატივების აღწერა

#### 3.1 არ განხორციელების ალტერნატივა

„არ განხორციელების“ ალტერნატივა უნდა განიხილებოდეს იმ შემთხვევებში, თუ შემოთავაზებულ საქმიანობას ექნება მნიშვნელოვანი უარყოფითი ზეგავლენა, რომელთა რისკების შეფასებაც ვერ განხორციელდება ეფექტურად ან დამაკმაყოფილებლად.

„არ განხორციელების“ ალტერნატივა გულისხმობს, შემოთავაზებული პროექტის არ განხორციელებას. შემოთავაზებული პროექტის არ განხორციელება გამოიწვევს ქვეყნისთვის შემოსავლის დაკარგვას და ამავდროულად, არ მოხდება ჯამში 56 000 კგ პოლიეთილენის ნარჩენების გადამუშავება-რეციკლირება, რაც გაზრდის როგორც ნაგავსაყრელებზე, ასევე ბუნებრივ გარემოში პოლიეთილენის ნარჩენების რაოდენობას. მეორეს მხრივ, არ განხორციელება ნიშნავს, რომ 12-მა ადამიანმა შესაძლოა დაკარგოს სამსახური, რაც თავის მხრივ, უარყოფით ზეგავლენას იქონიებს სოციალურ-ეკონომიკური თვალსაზრისით.

კომპანიის მიერ ჩატარებული წინასწარი კვლევებით დადგინდა, რომ აღნიშნულ პროექტს არ გააჩნია მოსალოდნელი მნიშვნელოვანი უარყოფითი ზეგავლენა გარემოზე.

#### 3.2 განთავსების ადგილის შეცვლის და ტექნოლოგიური ალტერნატივა

ალტერნატიულ ტერიტორიად შეირჩა ქ. თბილისში, თბილისის ზღვის მიმდებარე ტერიტორია, (ჩრდილოეთი ნაწილი) არსებული არასასოფლო-სამეურნეო დანიშნულების მიწის ფართობი (მიწის ნაკვეთის საკადასტრო კოდი 72.13.42.572). აღნიშნული მიწის ნაკვეთი (ფართობი 500მ<sup>2</sup>) წარმოადგენს სსიპ ქალაქ თბილისის მუნიციპალიტეტის საკუთრებას. ტერიტორიის GPS კოორდინატებია: X: 486026.86 Y: 4623953.31; ტერიტორია ზღვის დონიდან მდებარეობს 544 მეტრზე. ნაკვეთს ჩრდილოეთიდან და ჩრდილოეთიდან-აღმოსავლეთისაკენ ესაზღვრება შპს "ჯორჯიან უოთერ ენდ ფაუერი" არასასოფლო სამეურნეო მიწის ნაკვეთები. . უახლოესი ზედაპირული წყალი გვხვდება 140 მეტრში - თბილისის ზღვა. დაცული ტერიტორიები გვხვდება 11კმ-ში (თბილისის ეროვნული პარკი).

**სქემა #5:** შპს „POLIMARR“-ს განთავსების შეცვლის ალტერნატივა



შპს „POLIMARR“-ის მიერ შერჩეული ტერიტორია თავისუფალია შენობა ნაგებობებისგან, გამომდინარე აქედან საჭირო იქნება აღნიშნულ ტერიტორიაზე კომპანიამ ააშენოს ახალი საწარმო (შენობა-ნაგებობა). ახალი შენობა თავის მხრივ ითვალისწინებს სამშენებლო სამუშაოების ჩატარებას, რაც ზრდის გარემოზე უარყოფითი ზემოქმედების რისკებს. მშენებლობის დაწყებამდე საჭირო იქნება ნიადაგის ჰუმუსოვანი ფენის მოხსნა და დასაწყობება, რისთვისაც საჭირო იქნება დამატებით ტერიტორიის შერჩევა. მშენებლობის პროცესში მოსალოდნელია ზემოქმედება გრუნტის ხარისხზე, ასევე მძიმე ტექნიკის და სატვირთო მანქანების მუშაობის პროცესში მოსალოდნელია ემისიების გაზრდა ატმოსფერულ ჰაერში. გაიზრდება აკუსტიკური ხმაურით გამოწვეული უარყოფითი ზემოქმედება. ასევე იზრდება რისკები ნიადაგის დაბინძურების ავარიული დაღვრებით და ნარჩენების არასწორი მართვით. ასევე, მოსალოდნელია ადამიანის ჯანმრთელობაზე ზემოქმედების რისკების ზრდაც. ტერიტორიაზე მოსაწყობი იქნება შიდა კომუნიკაციები: გზა, ელ. ენერჯია, წყალი, კანალიზაცია რომლის მოწყობაც ცალკე დამატებით ზრდის უარყოფითი ზემოქმედების რისკებს გარემოს ცალკეულ კომპონენტებზე.

ტექნოლოგიურ ალტერნატივად განიხილება ისეთი მანქანა-დანადგარების შექმნა და საწარმოო ციკლში ჩაშვება, რომელთა გამაცხელებელ ელემენტებად გამოყენებული იქნება ბუნებრივი აირი, რაც დამატებით გაზრდის უარყოფით ზემოქმედებას ატმოსფერულ ჰაერზე.

მშენებლობის ეტაპისთვის განსაზღვრულია ექვსიდან ცხრა თვემდე პერიოდი, რაც თანმდევი ზემოქმედებებიდან გამომდინარე დაკავშირებული იქნება ადგილზე მობინადრე მცირე ზომის ჰაბიტატების საბინადრო ადგილების შემფოთებასთან, რასაც აუცილებლად მოყვება მათი მიგრაცია.

ზემოაღნიშნულ რეცეპტორებზე ზემოქმედების მიუხედავად, აღნიშნული ტერიტორიული და ტექნოლოგიური ალტერნატივა შესაძლოა განხილულ იქნას როგორც ერთ-ერთი ალტერნატივა. პროექტის მასშტაბის, ასევე ადგილმდებარეობის გათვალისწინებით განიხილება როგორც შესაფერისი, თუმცა განხილული ალტერნატივის განხორციელების პირობებში მოხდება ენდემურ გარემოზე მნიშვნელოვანი ტექნოგენური ზემოქმედება, რომელიც მომავალში შეუქცევად ხასიათს მიიღებს.



### 3.3 შერჩეული ალტერნატივა

საპროექტო ტერიტორია მდებარეობს ქ. თბილისში, თემის მე-3 მ/რ; მე-5 კვ.-ში ყოფილი პურის ქარხნის მიმდებარე ტერიტორიაზე არსებულ არასასოფლო-სამეურნეო დანიშნულების მიწის ფართობზე განთავსებული შენობა-ნაგებობა N3/1, მის: ისაკიანის ქუჩა N1-ში, მიწის ნაკვეთის საკადასტრო კოდი 01.12.05.001.006. აღნიშნული მიწის ნაკვეთი წარმოადგენს სააქციო საზოგადოება „სპაგეტი-94“-ს (ს/კ: 200001023) საკუთრებას (ფართობი 486მ<sup>2</sup>), რომელიც სს „გაერთიანებული ლოჯისტიკური კომპანია“-ს (ს/კ: 400202543) აქვს გადაცემული იჯარის ხელშეკრულების საფუძველზე და ამავდროულად შპს „POLIMARR“ სარგებლობს იჯარის ხელშეკრულების საფუძველზე. ტერიტორიის GPS კოორდინატებია: X: 485620.38 Y: 4624539.86.

შენობიდან მანძილი უახლოეს სახლამდე 32 მეტრია, თუმცა უშუალოდ არსებული საწარმოს ტერიტორიიდან 40 მეტრს აღემატება, აქვე მნიშვნელოვანია აღინიშნოს, რომ საწარმოდან უახლოეს მოსახლემდე განთავსებულია ორი კაპიტალური მესერი და ამ მონაკვეთზე განთავსებულია მონადირის ქუჩა.



არსებული პოლიეთილენის გრანულების გადამამუშავებელი საწარმო აღჭურვილია - ექსტრუდერით (პოლიეთილენის ფირის ამომყვანი დანადგარი), აგლომერატით(საფქვავე), ფლექსოგრაფიული სახატავითა და საჭრელ-საწები დანადგარით:

- SJ A55 - პოლიეთილენის ფირის ამომყვანი დანადგარი ექსტრუდერი (2ცალი) (ექსტრუზიის მეთოდით) წარმადობა - 15 კგ/სთ-ში, მუშაობის დრო 8 სთ;
- SJ B50 - პოლიეთილენის ფირის ამომყვანი დანადგარი ექსტრუდერი (ექსტრუზიის მეთოდით) წარმადობა - 12 კგ/სთ-ში, მუშაობის დრო - 8 სთ;
- პოლიეთილენის ფირის ამომყვანი დანადგარი ექსტრუდერი (ექსტრუზიის მეთოდით) ჭიახრახნის დიამეტრი 45 მმ. წარმადობა - 10 კგ/სთ-ში, მუშაობის დრო 8 სთ;

- YPII-1500 პოლიეთილენის ფირის ამომყვანი დანადგარი ექსტრუდერი (ექსტრუზიის მეთოდით) წარმადობა - 50 კგ/სთ-ში, მუშაობის დრო 8 სთ;
- პოლიეთილენის აგლომერატი დანადგარი(კუსტარული) წარმადობა - 50 კგ/სთ-ში;
- YT-4600 (ფლექსო სახატავი) პოლიეთილენზე ხატვის დანადგარი, წარმადობა - 0.05 კგ/სთ-ში -საღებავი (ფლექსი), 0.15 ლ/სთ-ში იზოპროპილის სპირტი, 0.15 ლ/სთ ეთილაცეტილის სპირტი, მუშაობის დრო 2-3 სთ;
- პოლიეთილენის საჭრელ-საწები დანადგარი 4 ცალი;

პოლიეთილენის ნარჩენების გადამამუშავებელ ტექნოლოგიური ხაზის მოწყობის ეტაპზე დაგეგმილია გრანულატორი დანადგარის დამატება, რომლის წარმადობა შეადგენს 20კგ/სთ-ში, მუშაობის დრო 8 საათი.

პოლიეთილენის ნარჩენების აღდგენის პროცესი მიმდინარეობს 160-210°C ტემპერატურულ რეჟიმში. გამაცხელებელ ელემენტად გამოიყენება ელექტროტენები.

პროექტის ფარგლებში სამშენებლო სამუშაოები გათვალისწინებული არაა, საწარმო მოეწყობა არსებულ შენობა-ნაგებობაში. საწარმოს სამუშაო გრაფიკი იქნება წლის განმავლობაში 350 დღე 8 საათის განმავლობაში, სადაც დასაქმებული იქნება 12 ადამიანი.

საწარმო წელიწადში გადაამუშავებს 56 ტ პოლიეთილენის ნარჩენს ექსტრუზიის მეთოდით, სადაც გამაცხელებელ საშუალებებად გამოიყენებული იქნება ელექტროტენები.

არსებული საწარმოს ტექნოლოგიური ხაზის და დაგეგმილი ტექნოლოგიური ხაზის წარმადობა ერთად იქნება 285.6 ტ/წ.

### 3.4 ალტერნატივების შეფასება

#### კრიტერიუმები

- ადაპტირებული გარემო პირობები;
- მინიმალური ზემოქმედება ბიომრავალფეროვნებაზე;
- საწარმოს მდებარეობა ინდუსტრიულ საწარმოებთან ახლოს;
- ტვირთების ტრანსპორტირებისთვის გამოყენებული მარშრუტის ზეგავლენა გარემოს ცალკეულ კომპონენტებზე;
- პროექტის განხორციელება დამატებითი გზების და შესაბამისი ინფრასტრუქტურის მოწყობის გარეშე;
- ნიადაგის ნაყოფიერი ფენაზე ზემოქმედება;
- ხმაურით ზემოქმედება;
- ატმოსფერულ ჰაერში გაფრქვეული მავნე ნივთიერებებით ზემოქმედება;
- ვიზრაციით გამოწვეული ზემოქმედება;
- ნარჩენებით გამოწვეული ზემოქმედება;
- ადამიანის ჯანმრთელობაზე და უსაფრთხოებაზე ზემოქმედება;
- კვების და სხვა სახის სენსიტიური ობიექტებისგან დაშორება;

- ზედაპირული წყლის ობიექტიდან დაშორება;
- დაცული ტერიტორიებიდან დაშორება;
- ექსპლუატაციის ეტაპზე სითბური ეფექტი და ატმოსფერულ ჰაერზე უმნიშვნელო ზემოქმედება;
- საწარმოს მოწყობა მშენებლობის ეტაპის გარეშე;
- მშენებლობის ხარჯების მინიმიზაცია;
- ოპტიმალური ტექნოლოგიის გამოყენება;

არ განხორციელების ალტერნატივის ვარიანტი უარყოფითად შეგვიძლია შევაფასოთ, რადგან არ მოხდება 56 ტონა პოლიეთილენის ნარჩენების გადამუშავება-რეციკლირება და გამომდინარე აქედან იზრდება რისკები 56 ტონა პოლიეთილენის ნარჩენების გარემოში მოხვედრის, რაც დამატებით უარყოფითი ზემოქმედების რისკებს ზრდის გარემოს ცალკეულ კომპონენტებზე. საწარმოს მოწყობას და ექსპლუატაციას გააჩნია მინიმალური ზემოქმედება გარემოზე. ზემოაღნიშნულიდან გამომდინარე არ განხორციელების ალტერნატივა მიუღებელია და არ განიხილება.

წარმოდგენილი განთავსების ადგილის შეცვლის და ტექნოლოგიური ალტერნატივის განხორციელების შემთხვევაში მოხდება ენდემური ტერიტორიის ათვისება, სადაც საჭირო იქნება შენობა-ნაგებობის აშენება, რაც დამატებით საჭიროებს შიდა კომუნიკაციების (ელ. ენერჯია, წყალი, კანალიზაცია) და მისასვლელი გზების მოწყობას. ასევე მოხდება ტერიტორიის ტექნოგენური და ვიზუალურ-ლანდშაფტური ცვლილება. ზემოაღნიშნულიდან გამომდინარე გაიზრდება ზემოქმედება გარემოს ცალკეულ კომპონენტებზე. საჭირო იქნება ნიადაგის ნაყოფიერი ფენის მოხსნა და მისი დასაწყობება. მშენებლობის ეტაპზე გაიზრდება ზემოქმედება ატმოსფერულ ჰაერის ხარისხზე. გაიზრდება აკუსტიკური ხმაურითა და ვიბრაციით გამოწვეული უარყოფითი ზემოქმედება. მოხდება გრუნტის ხარისხის გაუარესება. ასევე გაიზრდება წარმოქმნილი ნარჩენებით გარემოს დაბინძურების რისკი. ტექნოლოგიური ალტერნატივის განხორციელების შემთხვევაში საწარმო აღჭურვილი იქნება ბუნებრივ აირზე მომუშავე მანქანა-დანადგარებით, რაც გაზრდის ატმოსფერულ ჰაერზე ზემოქმედებას.

შერჩეული ალტერნატივა მოიცავს პოლიეთილენის ნარჩენების გადამამუშავებელი საწარმოს მოწყობას ტექნოგენურად სახეცვლილ სამეურნეო ეზოში, არსებულ კაპიტალურ შენობა-ნაგებობაში, რომელიც წლების განმავლობაში განიცდიდა ანთროპოგენულ ზემოქმედებას. საწარმოს მოწყობა არ საჭიროებს დამატებით სამშენებლო სამუშაოებს, რაც ამცირებს გარემოს ცალკეულ რეცეპტორებზე ზემოქმედებას (ნიადაგის ნაყოფიერი ფენა, ხმაურის გავრცელება, ვიბრაციით ზემოქმედება). ტერიტორიასთან ახლოსაა განლაგებული საავტომობილო გზა, რის გამოც ახალი გზის მშენებლობა საჭიროა არაა. ტერიტორია დიდი მანძილითაა დაშორებული ზედაპირული წყლის, კვების და სხვა სახის სენსიტიური ობიექტებისგან, დაცული ტერიტორიებიდან, ისტორიულ-კულტურული და არქეოლოგიური ძეგლებიდან. ვინაიდან დამატებითი ტექნოლოგიური ხაზი განთავსდება არსებულ შენობა-ნაგებობაში ვიზუალურ ლანდშაფტური ცვლილება არ გვექნება. სამშენებლო სამუშაოების

არ ქონის გამო ნარჩენების წარმოქმნით გამოწვეული ზემოქმედება, ასევე - ზემოქმედება ფლორაზე, ფაუნაზე, ადამიანის ჯანმრთელობასა და უსაფრთხოებაზე მინიმალურია.

შერჩეული ალტერნატივა უფრო მეტად მისაღებია, რადგან საწარმოში არსებული პოლიეთილენის გრანულების გადამამუშავებელი დანადგარები შეგვიძლია გამოვიყენოთ პოლიეთილენის ნარჩენების გადამამუშავებლად, რაც მთავარია ორივე ტექნოლოგიური ხაზი განთავსებული იქნება ერთ შენობაში, რაც მნიშვნელოვნად ამცირებს დამატებით სხვა ადგილზე ტექნოლოგიური ხაზის განთავსების შემთხვევაში უარყოფითი ზემოქმედების რისკებს გარემოს ცალკეულ კომპონენტებზე.

მნიშვნელოვანია აღინიშნოს რომ, შერჩეული ალტერნატივა უფრო ნაკლებად აბინძურებს ატმოსფერულ ჰაერს ვიდრე ბუნებრივ აირზე მომუშავე დანადგარები. გამომდინარე ზემოაღნიშნული კრიტერიუმებიდან შერჩეული ალტერნატივა უფრო ოპტიმალურად მიიჩნევა. ასევე გასათვალისწინებელია უსაფრთხოება საწარმოო მოედანზე. ამ კუთხით შედარებით უსაფრთხო და მეტად ადაპტირებულია ელექტრო ენერგიაზე მომუშავე დანადგარები, რადგან ბუნებრივი აირი არის ფეთქებად საშიში. ბუნებრივ აირთან პერსონალის მუშაობა დამატებით რისკებთანაა დაკავშირებული.



## 4. გარემოს ფონური მდგომარეობა

### 4.1 საკვლევი ტერიტორიის მოკლე მიმოხილვა

თბილისი მდებარეობს აღმოსავლეთ საქართველოში, თბილისის ქვაბულში, მდინარე მტკვრის ორივე სანაპიროზე, ზღვის დონიდან 380–600 მ სიმაღლეზე, ჩრდილოეთით ესაზღვრება საგურამოს ქედის სამხრეთი მთისწინეთი, აღმოსავლეთით - ივრის ზეგნის ჩრდილო-დასავლეთი მონაკვეთი, დასავლეთით და სამხრეთით კი - თრიალეთის ქედის განშტოებები. თბილისს აღმოსავლეთით, სამხრეთით და ნაწილობრივ დასავლეთითაც ესაზღვრება გარდაბნის მუნიციპალიტეტი, ხოლო ჩრდილოეთით და დასავლეთით - მცხეთის მუნიციპალიტეტი.



ქ. თბილისის შემადგენლობაში შედის 4 დაბა, 2 სათაო სოფელი და 22 სოფელი. ადმინისტრაციულად თბილისი დაყოფილია: გლდანის, დიდუბის, ვაკის, ისნის, კრწანისის, მთაწმინდის, ნაძალადევის, საბურთალოს, სამგორის და ჩუღურეთის რაიონებად.

საპროექტო ტერიტორია მდებარეობს თემქის მე-3 მ/რ; მე-5 კვ.-ში, მის: ისაკიანის ქუჩა N1-ში, თბილისის ჩრდილოეთ აღმოსავლეთ ნაწილში მტკვრის მარცხენა სანაპიროზე. საპროექტო ტერიტორია ზღვის დონიდან მდებარეობს 523 მეტრზე, სამეურნეო ეზოში, რომელიც მუდმივად განიცდის ანთროპოგენულ ზემოქმედებას, ვინაიდან ტერიტორიაზე განთავსებულია სხვადასხვა ფუნქციური დატვირთვის მქონე საწარმოები.

## 4.2 კლიმატი და მეტეოროლოგიური პირობები

თბილისში ზომიერად თბილი სტეპურიდან ზომიერად ნოტიო სუბტროპიკულზე გარდამავალი ჰავაა. იცის ზომიერად ცივი ზამთარი და ცხელი ზაფხული, საშუალო წლიური ტემპერატურა 12.3°C, იანვარი 0.7°C, ივლისი 24.2°C; აბსოლუტური მინიმალური ტემპერატურა - 23°C, აბსოლუტური მაქსიმალური 40°C. ნალექები 560 მმ წელიწადში. უხვნალექიანია მაისი (90 მმ), მცირენალექიანი - იანვარი (20 მმ). თოვლის სახით ნალექი შეიძლება მოვიდეს საშუალოდ 15-25 დღე წელიწადში. გაბატონებულია ჩრდილოეთი და ჩრდილოეთ-დასავლეთის ქარი, ხშირია აგრეთვე სამხრეთ-აღმოსავლეთის ქარი.

თბილისის კლიმატის დახასიათებისათვის გამოყენებულია „სამშენებლო კლიმატოლოგია (პნ 01.05-08)“. ტექსტში მოცემულია მეტეოროლოგიური სადგურის -დიღომი მონაცემები.

ცხრილი #3 ჰაერის ტემპერატურა

პუნქტის დასახელება	იანვარი	თებერვალი	მარტი	აპრილი	მაისი	ივნისი	ივლისი	აგვისტო	სექტემბერი	ოქტომბერი	ნოემბერი	დეკემბერი	საშუალო წლიური	აბსოლუტური მაქსიმუმი	აბსოლუტური მინიმუმი
თბილისი, დიღომი	0,7	2,3	6,2	11,6	17,0	20,8	24,2	24,4	19,5	13,8	7,4	2,5	12,3	40	-23

დიაგრამა 1 ჰაერის ტემპერატურა

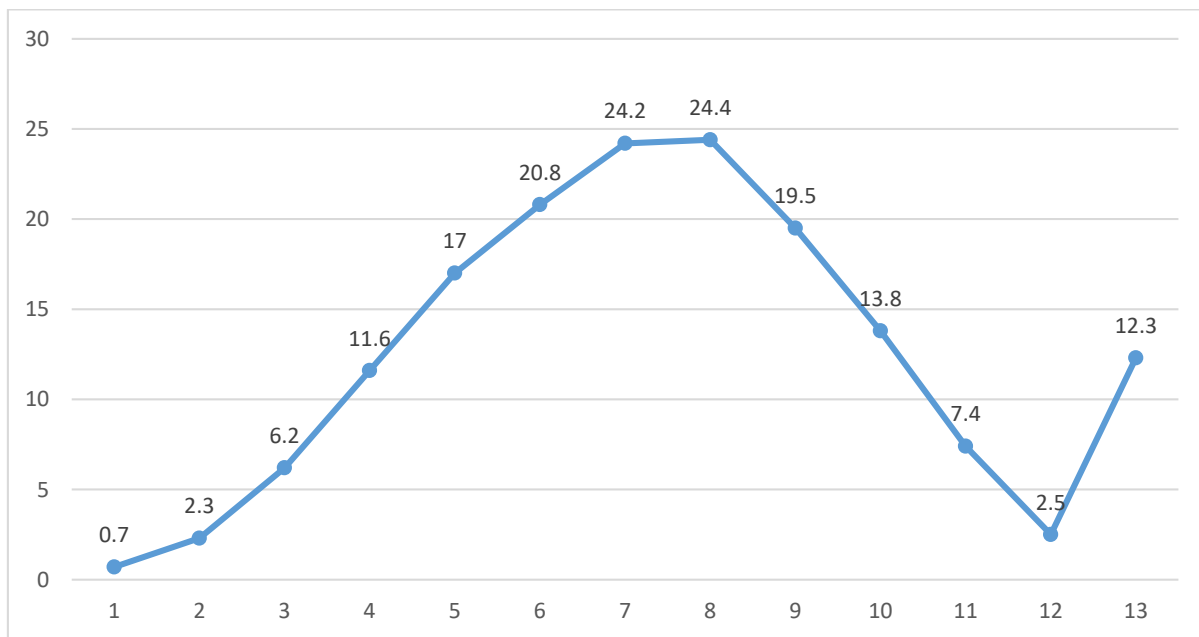

ცხრილი #4 ჰაერის ფარდობითი ტენიანობა, %

პუნქტის დასახელება	იანვარი	თებერვალი	მარტი	აპრილი	მაისი	ივნისი	ივლისი	აგვისტო	სექტემბერი	ოქტომბერი	ნოემბერი	დეკემბერი	წლის საშუალო
--------------------	---------	-----------	-------	--------	-------	--------	--------	---------	------------	-----------	----------	-----------	--------------

თბილისი, დილომი	7 3	6 9	6 6	6 2	6 4	6 0	5 6	5 7	6 4	7 3	7 7	7 6	6 6
-----------------	--------	--------	--------	--------	--------	--------	--------	--------	--------	--------	--------	--------	--------

დიაგრამა 2 ჰაერის ფარდობითი ტენიანობა, %

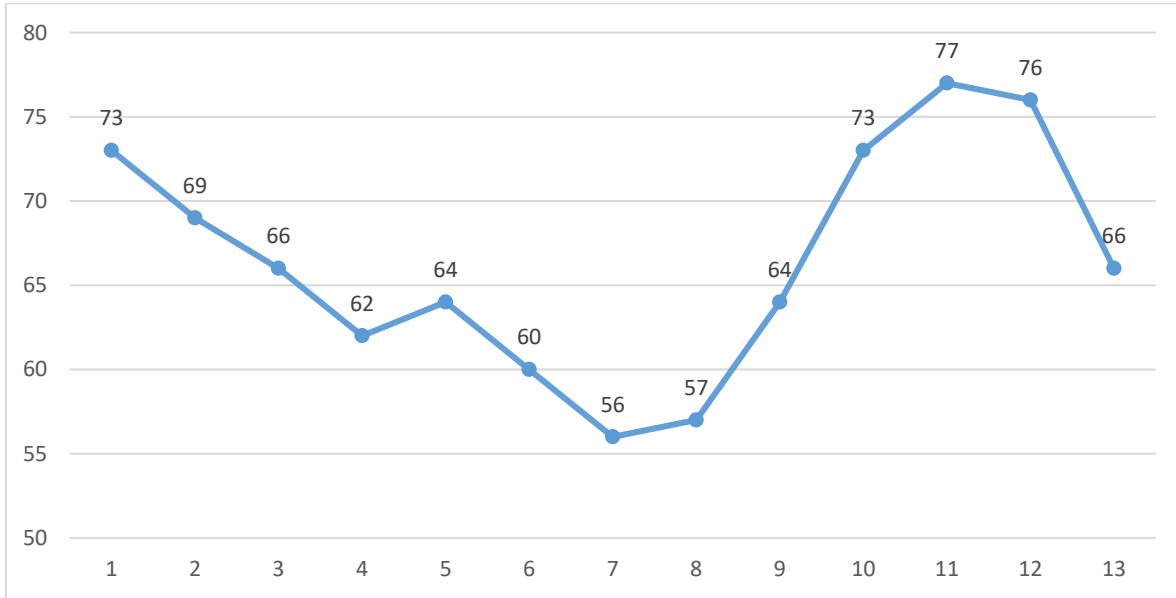

ცხრილი #5 ნალექების რაოდენობა

პუნქტის დასახელება	ნალექების რაოდენობა წელიწადში, მმ	ნალექების დღე-ღამური მაქსიმუმი, მმ
თბილისი, დილომი	560	147

ცხრილი #6 თოვლის საფარი

პუნქტის დასახელება	თოვლის საფარის წონა, კგა	თოვლის საფარის დღეთა რიცხვი	თოვლის საფარის წყალშემცველობა, მმ
თბილისი, დილომი	0,50	15	-

ცხრილი #7 ქარის მახასიათებლები (თბილისი, დილომი)

ქარის საშუალო უდიდესი და უმცირესი სიჩქარე, მ/წმ		ქარის მიმართულება და შტილის განმეორებადობა (%) წელიწადში									
იანვარი	ივლისი	ჩ	ჩა	ა	სა	ს	სდ	დ	ჩდ	შტილი	
2,1/0,1	2,0/0,7	36	6	3	10	14	3	5	23	73	

დიაგრამა 3 ქართა თაიგული, %

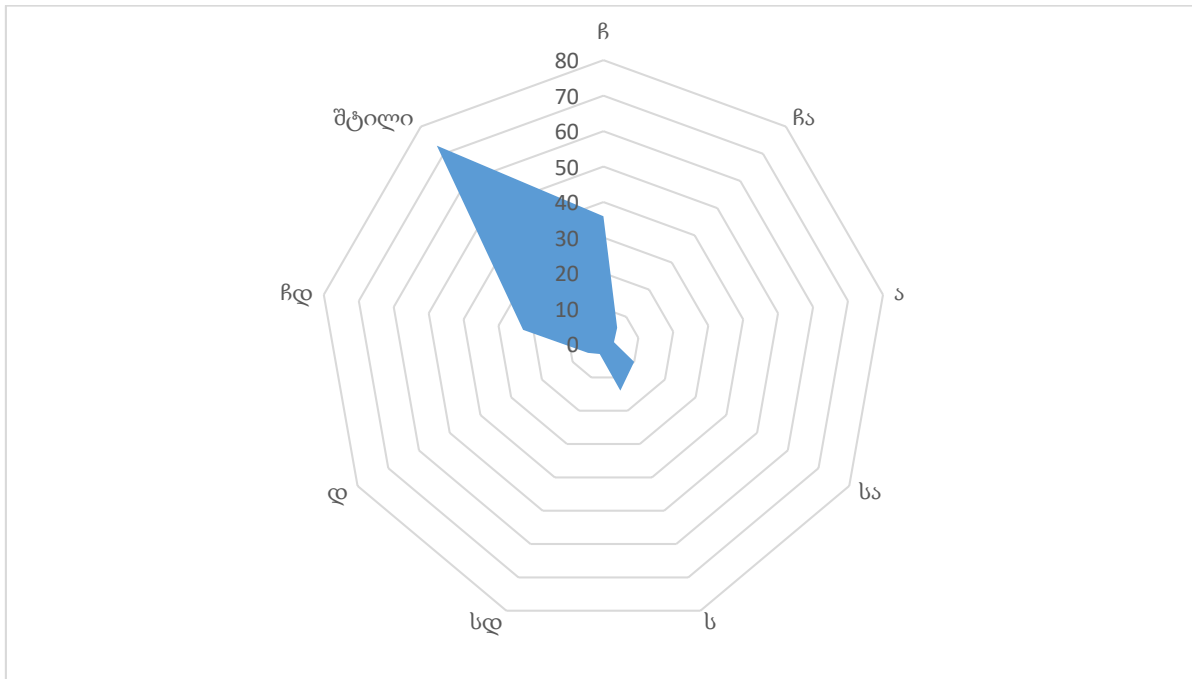

### 4.3 გეომორფოლოგიური და გეოლოგიური პირობები

თბილისი მდებარეობს ე.წ კავკასიის ყელის ცენტრში, ამავე სახელწოდების ქვაბულში. ჩრდილოეთიდან მას ესაზღვრება სხალტის, საგურამოს და იალნოს ქედები. აღმოსავლეთიდან ყენიის, მახათას, ძეძვის გორაკები და სამგორის ამაღლება. სამხრეთიდან მარნეულის ვაკე, დასავლეთიდან კი აჭარა-თრიალეთის აღმოსავლეთი განშტოებები - მცხეთის, ლისის, მამადავითის, თაბორის, თელეთის და იალლუჯის ქედები.

თბილისს მდ. მტკვარი ორ ასიმეტრიულ ნაწილად ჰყოფს. მისი მარჯვენა მხარის რელიეფი შედარებით მაღალი და საკმაოდ დანაწევრებულია, ზემოთ ჩამოთვლილი ქედები ერთმანეთისგან გათიშულია სუბგანედური მიმართულების საკმაოდ ღრმა ტაფობებით (ჩრდილოეთიდან სამხრეთისაკენ) - დიღმის, საბურთალოს, კრწანისის კოდის და კუმისის. აღსანიშნავია, რომ რელიეფის ეს ფორმები შესაბამისობაშია აქ განვითარებულ სტრუქტურებთან, კერძოდ კი, ქედები მეტწილად ანტიკლინებს, ხოლო ტაფობები კი სინკლინებს ემთხვევა. ამასთან ერთად, ზემოხსენებული ქედები საკმაოდ ინტენსიურად არის დანაწევრებული მცირე მდინარეებით და ნაკადულებით. მდ. მტკვარს მარჯვენა მხრიდან ერთვის მდინარეები - დიღმისწყალი, ვერე, წავკისისწყალი დ სხვ. კარგად არის განვითარებული აგრეთვე მშრალი კალაპოტიანი ნაკადების ქსელი. საბოლოო ჯამში, შეიძლება ითქვას, რომ მდ. მტკვრის მარჯვენა მხრის რელიეფი, თბილისის მიდამოებში არის სტრუქტურულ-ეროზიული ხასიათის.

#### 4.4 სეისმური პირობები

სამშენებლო ნორმებისა და წესების „სეისმომედეგი მშენებლობა“ (პნ 01. 01-09) №1 დანართის მიხედვით საწარმოს განთავსების ადგილი მდებარეობს 8 ბალიან (MSK 64 სკალა) სეისმურ ზონაში, რომლის A -სეისმურობის უგანზომილებო კოეფიციენტი შეადგენს 0.17-ს.

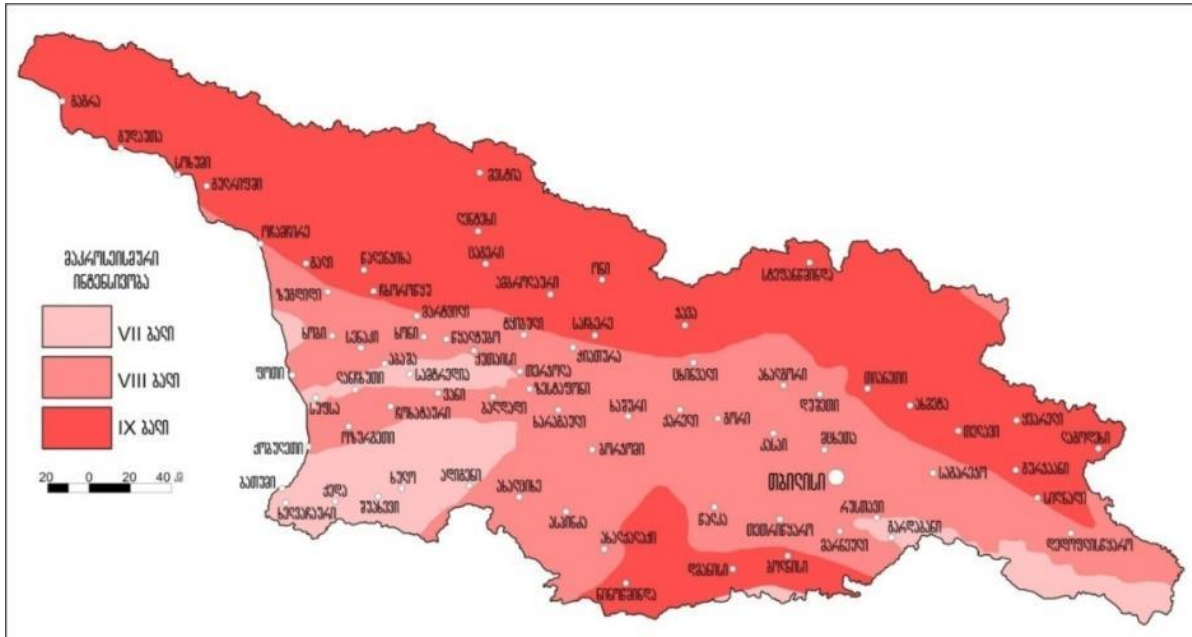

რუკა 1. საქართველოს სეისმური დარაიონების რუკა

#### 4.5 ჰიდროლოგია

საწარმოს განთავსების ადგილმდებარეობიდან უახლოეს მდინარეს მტკვარი წარმოადგენს, რომელიც საპროექტო ტერიტორიიდან 6.5 კილომეტრითაა დაშორებული. მდინარე მტკვარი ამიერკავკასიის მთავარი წყლის არტერია, სათავეს იღებს თურქეთის ტერიტორიაზე კიზილ-გადიკის მთის ჩრდილო-აღმოსავლეთ კალთებიდან გამომდინარე წყაროებიდან -2700 მ სიმაღლეზე. მდინარის მთლიანი სიგრძე შეადგენს 1364 კმ-ს, წყალშემკრები აუზის ფართობი 188,000კმ2. მდინარის ზედა წელი სიგრძით 185 კმ (F=4743 კმ2) მოედინება თურქეთის ტერიტორიაზე. საქართველოს რესპუბლიკის საზღვარს კვეთს ზღვის დონიდან 1287 მ, ხოლო აზერბაიჯანის 270 მ ნიშნულზე. მდინარე საქართველოს ფარგლებში მოედინება 346 კმ-ზე.

მტკვრის წყალშემკრები აუზი ასიმეტრიული ფორმისაა და აუზი განთავსებულია ამიერკავკასიის აღმოსავლეთ ნაწილში, მოიცავს საქართველოს, ნაწილობრივ სასომხეთისა და აზერბაიჯანის ტერიტორიებს. წყალშემკრები აუზის შემადგენლობაშია:

- კავკასიის მძლავრი მთათა სისტემა, რომელიც შედგება მთელი რიგი გრძივი და განივი ქედებისაგან – ციცაბო კალთებით, ხრამებით და წვეტიანი მთის თხემებით. უკანასკნელის საშუალო სიმაღლე 3000-4000 მ-ია.
- კავკასიონის მთიდან წამოსული მრავალრიცხოვანი ქედები, სიმაღლით 2700-3000 მ, რომლებიც მკვეთრად ეშვებიან დაბლობისაკენ, წარმოადგენენ მდინარეთა აუზების წყალგამყოფებს – რის გამოც მათი კალთები ძლიერ დანაწევრებულია მოკლე, ღრმა ხეობებით.



- სამხრეთ საქართველოს მთიანეთი წარმოდგენილია აჭარა-თრიალეთის ნაოჭა სისტემით, (აჭარა-იმერეთის, თრიალეთის, შავშეთის და არსიანის) საშუალო სიმაღლით 2400-2700 მ. აქ ვხვდებით ბორჯომ-ბაკურიანის პლატოს და ჯავახეთის ვულკანურ ზეგანს.
- მთათაშორისი ტექტონიკური დაბლობი, რომელიც იწყება სოფ. ტაშისკართან და გრძელდება ქ. მცხეთამდე. ეს მონაკვეთი ცნობილია ქართლის დაბლობის, ხოლო ქ. რუსთავიდან აზერბაიჯანის საზღვრამდე ქვემო ქართლის სახელწოდებით.

#### 4.6 ნიადაგი და ძირითადი ლანდშაფტები

თბილისსა და მის მიდამოებში გ. საბაშვილისა ვ. ამბოკაძის (1970) მიხედვით, ზედაპირის ძლიერ დასერილობის, ჰავის, მცენარეული საფარის, გეოლოგიური აგებულების და სხვა პირობების განსხვავებულობის გამო, ნიადაგური საფარი მრავალფეროვანია.

ყველაზე მეტი გავრცელებით სარგებლობს რუხი-ყავისფერი, წაბლა და შავმიწა ნიადაგები. გვხვდება, აგრეთვე, ნახევარუდაბნოს, ტყის ყავისფერი, ტყის ყომრალი, მლაშობი, დამლაშებული, გაჯიანი, ალუვიური, მთა-მდელოს და სხვა ნიადაგები (ავჭალის, დიდმისა და სამგორის ვაკეები, კუმისის ტაფობი, საგურამოს ქედის სამხრეთი ფერდობები და სხვ.). 1000-1100 მ ზემოთ ყავისფერ ნიადაგებს ტყის ყომრალი ნიადაგები ცვლის.

#### 4.7 ბიომრავალფეროვნება

თბილისი შედის შიდა ქართლის ბარის გეობოტანიკურ რაიონში (რ. ქვაჩაკიძის), რომელიც მოიცავს შიდა ქართლის ვაკეებს (ტირიფონის, მუხრან-საგურამოს, დიდმის და სხვ) და მათზე აღმართულ სერებს (კვერნაქის, მახათას და სხვ.). რაიონის ტერიტორია მოქცეულია კავკასიონისა და თრიალეთის ქედებს შორის. აღმოსავლეთით იგი ქ. თბილისამდე (ჩათვლით) ვრცელდება. ტერიტორიის აბსოლუტური სიმაღლე მერყეობს 350 მ-დან (მტკვრის დონე სოღანლულთან) 1200 მ-მდე (კვერნაქის სერის აბსოლუტური სიმაღლე).

შიდა ქართლის ბარის უმეტესი ნაწილი წარსულში ტყით იყო დაფარული. აქ დომინირებდა მუხნარი (*Quercus iberica*), რცხილნარი (*Carpinus caucasica*), მუხნარ-რცხილნარი, წიფლნარი (*Fagus orientalis*), რცხილნარ-წიფლნარი. მოგვიანებით (ისტორიულ პერიოდში) ტყიანი ტერიტორია თანდათანობით შემცირდა: განადგურდა ტყეები ვაკე ტერიტორიაზე; პრაქტიკულად მთლიანად განადგურდა მდ. მტკვრის და მის შენაკადთა უახლოეს ტერასებზე განვითარებული ჭალის ტყეებიც. ტყეების ნაალაგევზე თანდათანობით ჩამოყალიბდა მეორეული მცენარეულობა - ჰემიქსეროფილური და ქსეროფილური ბუჩქნარები და ბალახეული ცენოზები, უტყეო ტერიტორიის მეტი ნაწილი კი სასოფლო-სამეურნეო სავარგულებმა დაიკავა.

ტყის კორომებიდან ძირითადად მუხნარი (*Quercus iberica*) ამონაყართაა შენარჩუნებული (დაბალი წარმადობის - ბონიტეტი V). შერეული სახეობებიდან (ასექტატორები) აღინიშნება იფანი (*Fraxinus excelsior*), მინდვრის ნეკერჩხალი (*Acer campestre*), რცხილა (*Carpinus caucasica*), ცაცხვი (*Tilia begonifolia*). ქვეტყე მუხნარ კორომებში მეტწილად ჯაგრცხილას (*Carpinus orientalis*) მიერაა შექმნილი. შერეული სახეობებიდან გვხვდება - შინდი (*Cornus mas*), კვიდო (*Ligustrum vulgare*), წერწა (*Lonicera caucasica*), ზღმარტლი (*Mespilus germanica*), ღვია (*Juniperus rufescens*, *J. oblonga*), ასკილი (*Rosa canina*) და სხვ. მცხეთა-თბილისის მიდამოებში გვხვდება არიდული მეჩხერი ტყის ნაშთები - საკმლის ხიანი (*Pistacia mutica*), აკაკიანი (*Celtis caucasica*), ბერყენიანი (*Pyrus salicifolia*). მდ. მტკვრისა და მისი შენაკადების ნაპირებზე შემორჩენილია ალის ტყის მომცრო კორომები და ფრაგმენტები,

რომელთა შემადგენლობაში მონაწილეობს ოფი (*Populus nigra*), ხვალა (*Populus canescens*). ტირიფი (*Salix excelsa*), მურყანი (*Alnus barbata*), ჭალის მუხა (*Quercus pedunculiflora*), კორპიანი და ჩვეულებრივი თელა (*Ulmus suberosa*, *U. minor*).

ჰემიქსეროფილური და ქსეროფილური ბუჩქნარები ფართოდაა გავრცელებული რაიონის ტერიტორიაზე - ვაკეებზე და სერების კალთებზე. ბუჩქნარების აბსოლუტური უმრავლესობა მეორეულია, - განვითარებულია ვაკისა და ჭალის ტყეების, აგრეთვე სერების კალთებზე არსებული ტყეების (მუხნარები, რცხილნარ-მუხნარები, არიდული მეჩხერი ტყეები) ნაალაგევზე. ბუჩქნარებს შორის დომინირებს - ძეძვიანები (*Paliurus spina-christi*), გრაკლიანები (*Spiraea hypericifolia*), ჯაგრცხილნარები (*Carpinus orientalis*), ნაირბუჩქნარები (შავჯაგა - *Rhamnus pallasii*, ძეძვი - *Paliurus spina-christi*, გრაკლა - *Spiraea hypericifolia*, ღვიები - *Juniperus oblonga*, *J. rufescens*, ასკილი - *Rosa canina*, *R. corymbifera*, ჟასმინი - *Jasminum fruticans*, თრიმლი - *Cotinus coggygria*, თუთუბო - *Rhus coriaria*, კუნელი - *Crataegus kyrtostyla*, წერწა - *Lonicera caucasica*, კვრინჩხი - *Prunus spinosa*, ჩიტაკომშა - *Cotoneaster racemiflorus* და სხვ.). ყველაზე მშრალ ადგილსამყოფელებში - სამხრეთის ექსპოზიციის თხელნიადაგიან და ღორღიან ნიადაგებზე განვითარებულია ქსეროფილური ბუჩქნარები - ტრაგაკანტული გლერძიანები (*Astragalus microcephalus*), ზღარბიანები (*Acantholium lepturoides*, *A. fominii*), ურციანები (*Thymus tiflisiensis*) და სხვ.

სტეპის მცენარეულობა რაიონის ტერიტორიაზე საკმაოდ ფართოდაა გავრცელებული. დომინირებს უროიანი (*Botriochloa ischaemum*). იგი მეტწილად პლაკოლურ რელიეფთანაა დაკავშირებული; გვხვდება მეტწილად მომცრო ნაკვეთების სახით ჰემიქსეროფილურ ბუჩქნარებს (ძეძვიანი, გრაკლიანი და სხვ.) შორის; ხშირად ქმნის კომპლექსურ დაჯგუფებებს (ძეძვიანისა და უროიანის, ნაირბუჩქნარისა და უროიანის კომპლექსები და სხვ.). მშრალ ფერდობებზე განვითარებულია უროიან-წივანიანი (*Festuca valensiaca* + *Botriochloa ischaemum*) და წივანიანი (*Festuca valensiaca*) სტეპები, რომელთა მომცრო ნაკვეთები და ფრაგმენტები გაფანტულია ქსეროფილური ბუჩქნარების საერთო ფონზე.

გარდა ბუნებრივი მცენარეულობისა, თბილისის მიდამოების ფარდობებზე, გვხვდება ხელოვნურად გაშენებული ტყის კულტურები: ფიჭვი (*Pinus kochiana*), ქართული მუხა (*Quercus iberica*), ჩვეულებრივი იფანი (*Fraxinus excelsior*), სოფორა (*Sophora japonica*), აკაკი (*Celtis caucasica*), ოქროს წვიმა (*Laburnum anagyroides*), ტყემალი (*Prunus cerasifera*), ფშატი (*Eleagnus angustifolia*), ჭერამი (*Prunus armeniaca*), ნუში (*Amygdalus georgica*), ღვია (*Juniperus oblonga*), ნეკერჩხალი (*Acer campestre*), იუდას ხე (*Cercis siliquastrum*), ბალამწარა (*Cerasus sylvestris*), თრიმლი (*Cotinus coggygria*), კურდღლის ცოცხა (*Genista fasselata*), ტუია (*Thuja sp.*), ცაცხვი (*Tilia begonifolia*), აკაცია (*Acacia dealbata*), ხემყრალა (*Ailanthus altissima*), კვიპაროსი (*Cupressus sempervirens*), კედარი (*Cedrus deodara*), ჭადარი (*Platanus orientalis*), ვერვხი (*Populus alba*, *P. nigra*), ბიოტა (*Platycladus orientalis*), თუთუბო (*Rhus coriaria*) და სხვ.

უშუალოდ საპროექტო ტერიტორიაზე მცენარეული საფარი წარმოდგენილი არ არის. ტერიტორიის შემოგარენში არსებული ხე-მცენარეულობა ძირითადად ხელოვნურად განაშენიანებულ ნარგაობებს მოიცავს, სადაც წარმოდგენილია რამდენიმე ეგზემპლარი კაკლის ხე, ასევე ფიჭვის, თუთის, და სხვ. ნარგაობები.

სამეცნიერო ლიტერატურული ინფორმაციაზე დაყრდნობით, თბილისში და მის მიმდებარე ადგილებში გამოვლენილია ძუძუმწოვრების 25, ხელფრთიანების 16, ფრინველების 145,

ქვეწარმავლების და ამფიბიების 25, მოლუსკების და სხვადასხვა სახის უხერხემლოების 500-ზე მეტი სახეობა.

## 4.8 სოციალურ-ეკონომიკური გარემო

### 4.8.1 მოსახლეობა

თბილისში 2019 წლის 1 იანვრის მონაცემებით 1,171.1 ათასი კაცი ცხოვრობს. აქედან, საქალაქო დასახლებაში 1,140.7 ათასი კაცი, ხოლო სასოფლო დასახლებაში 20.4 ათასი კაცი ცხოვრობს. როგორც ცხრილი 8-დან ჩანს მოსახლეობის უმეტესობა თავმოყრილია საქალაქო დასახლებაში და 2012 წლიდან მოყოლებული, ეს მაჩვენებელი ყოველწლიურად იზრდება.

რაც შეეხება ქ. თბილისის სასოფლო დასახლებას, 2012 წელთან შედარებით მკვეთრად არ შეცვლილა, თუმცა გაზრდილია 1.2 ათასი კაცით.

#### ცხრილი #8 2 მოსახლეობის რაოდენობა

ქ. თბილისი	2012	2013	2014	2015	2016	2017	2018	2019
სულ	1091.2	1092.0	1101.2	1115.7	1132.0	1145.5	1158.7	1171.1
საქალაქო დასახლება	1062.0	1062.5	1071.2	1085.6	1101.7	1115.1	1128.4	1140.7
სასოფლო დასახლება	29.2	29.5	30.0	30.1	30.2	30.4	30.3	30.4

### 4.8.2 დემოგრაფია

ქ. თბილისი დემოგრაფიული მაჩვენებლები მოცემულია ცხრილში 9. შედარებისთვის მოყვანილია 2017 და 2018 წლის მონაცემები. ცხრილიდან გამომდინარე, ბუნებრივი მატების მაჩვენებელი წინა წელთან შედარებით, გაზრდილია 1,109 კაცით.

#### ცხრილი #9 ძირითადი დემოგრაფიული მაჩვენებლები

ქ. თბილისი	2017			2018		
	სულ(კაცი)	საქალაქო დასახლება	სასოფლო დასახლება	სულ(კაცი)	საქალაქო დასახლება	სასოფლო დასახლება
ცოცხლად დაბადება	14,906	14,619	287	16,161	15,701	460
გარდაცვალება	11,976	11,696	280	12,122	11,854	268
ბუნებრივი მატება	2,930	2,923	7	4,039	3,847	192
1 წლამდე ასაკის ბავშვთა გარდაცვალება	129	116	13	107	102	5
მკვდრადშობადობა	115	112	3	121	116	5
ქორწინება	6,984	6,806	178	6,718	6,544	174
განქორწინება	3,731	3,665	66	3,812	3,743	69



2018 წლის მონაცემებით, გარდაცვლილთა რაოდენობა (ორივე სქესი) 12,122 კაცს შეადგენს. აქედან, 6,157 ქალი, ხოლო 5,965 მამაკაცია. ასაკის მიხედვით, გარდაცვლილთა რაოდენობა მცირეა 10-დან 14-წლამდე, ხოლო განსაკუთრებით იზრდება 75 წლიდან და ზემოთ.

დიაგრამა გარდაცვლილთა რაოდენობა სქესისა და ასაკის მიხედვით, 2018 წ.

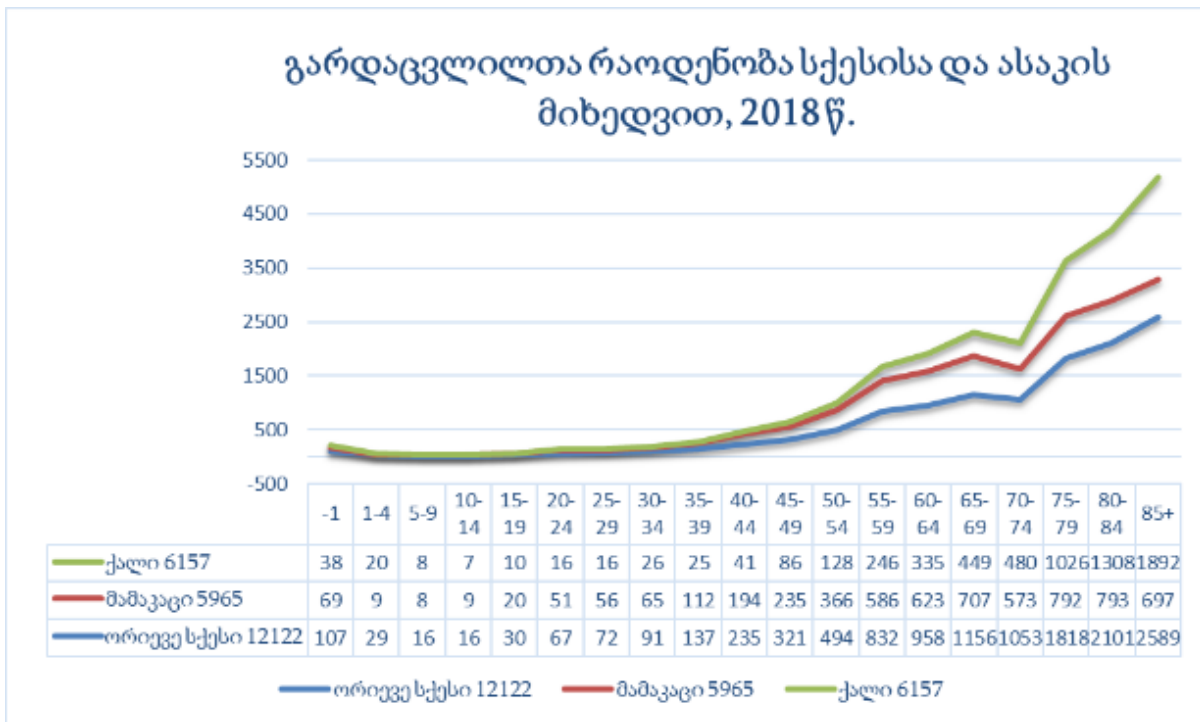

#### 4.8.3 მრეწველობა

თბილისში შექმნილი მთლიანი შიდა პროდუქტი მოცემულია ცხრილში 10.

ცხრილი #103 თბილისში შექმნილი მთლიანი შიდა პროდუქტი (მიმდინარე ფასებში, მლნ. ლარი)

ქ. თბილისი	2015	2016	2017
სოფლის მეურნეობა, ნადირობა და სატყეო მეურნეობა; თევზჭერა, მეთევზეობა	0.0	32.1	35.5
მრეწველობა	1,770.6	1,874.2	1,822.9
პროდუქციის გადამუშავება შინამეურნეობების მიერ	95.5	95.6	103.0
მშენებლობა	1,488.0	1,531.5	2,221.9
ვაჭრობა; ავტომობილების, საყოფაცხოვრებო ნაწარმისა და პირადი მოხმარების საგნების რემონტი	3,493.1	3,727.1	4,444.3
ტრანსპორტი და კავშირგაბმულობა	2,267.6	2,306.5	2,395.6
სახელმწიფო მმართველობა	926.1	975.3	1,014.8

განათლება	323.1	363.1	388.8
ჯანმრთელობის დაცვა და სოციალური დახმარება	774.9	861.7	893.2
მომსახურების სხვადასხვა სახეები	2,312.0	2,530.2	2,883.0
მთლიანი შიდა პროდუქტი საბაზისო ფასებში	<b>13,450.9</b>	<b>14,297.5</b>	<b>16,203.0</b>
მთლიანი შიდა პროდუქტი საბაზრო ფასებში	<b>15,560.1</b>	<b>16,600.9</b>	<b>18,948.0</b>

ქ. თბილისში სულ 15+ მოსახლეობა 930.1 ათას კაცს შეადგენს, დაქირავებულთა რაოდენობა 343.9 ათასი კაცი, ხოლო უმუშევართა რაოდენობა 94.6 ათასი კაცია. უმუშევრობის მაჩვენებელი წინა წლებთან შედარებით შემცირებულია. ქ. თბილისში დასაქმებისა და უმუშევრობის მაჩვენებელი მოცემულია ცხრილში 11.

**ცხრილი #11 15 წლის და უფროსი ასაკის მოსახლეობის განაწილება ეკონომიკური აქტივობის მიხედვით, 2016-2018\* (ათასი კაცი)**

ქ. თბილისი	2016	2017	2018
სულ 15+ მოსახლეობა	913.3	912.9	930.1
სულ აქტიური მოსახლეობა (სამუშაო ძალა)	524.0	510.9	502.7
დასაქმებული	400.7	384.6	408.2
დაქირავებული	340.1	323.7	343.9
თვითდასაქმებული	60.6	60.5	64.3
გაურკვეველი	0.0	0.4	0.0
უმუშევარი	123.3	126.3	94.6
მოსახლეობა სამუშაო ძალის გარეთ	389.3	402.0	427.4
უმუშევრობის დონე (პროცენტებში)	<b>23.5</b>	<b>24.7</b>	<b>18.8</b>
აქტიურობის დონე (პროცენტებში)	<b>57.4</b>	<b>56.0</b>	<b>54.0</b>
დასაქმების დონე (პროცენტებში)	<b>43.9</b>	<b>42.1</b>	<b>43.9</b>

**4.8.4 სოფლის მეურნეობა**

ქ. თბილისი სხვა რეგიონებთან შედარებით სოფლის მეურნეობის დარგების მოსავლიანობით დიდად არ გამოირჩევა. ერთ წლიანი კულტურებიდან ძირითადად ბოსტნეული კულტურები მოყავთ, მრავალწლიანი კულტურებიდან ძირითადად, თესლოვანი (0.2 ათასი ტონა) და კურკოვანი

(0.4 ათასი ტონა) ხილი, ასევე, ყურძენი (1.3 ათასი ტონა). მცირე რაოდენობით კაკლოვანი ხილიც (0.1 ათასი ტონა).

მეცხოველეობის პროდუქციიდან იწარმოება საქონლის და ფრინველის ხორცი, ფურისა და ფურკამეჩის რძე, კვერცხი და სხვა.

#### 4.8.5 ტრანსპორტი და ინფრასტრუქტურა

2018 წლის ბოლოსათვის თბილისში რეგისტრირებული ავტომობილების რაოდენობა 469.3 ათასს შეადგენდა. აქედან, ავტომობილების უდიდესი წილი-411.5 ათასი, მოდის მსუბუქ ავტომობილებზე.

##### ცხრილი #124 ავტომობილების რაოდენობა სპეციალიზაციის მიხედვით.

	<i>(წლის ბოლოსათვის, ათასი)</i>				
	2014	2015	2016	2017	2018
<b>ავტომობილები, სულ</b>	365.6	398.3	428.7	448.5	469.3
მათ შორის:					
სატვირთო	22.4	24.1	25.1	25.4	25.5
სამგზავრო (ავტობუსები და მიკროავტობუსები)	15.7	15.6	15.6	15.6	15.3
სპეციალური დანიშნულების*	12.2	13.1	14.6	15.8	17.0
მსუბუქი	315.3	345.5	373.4	391.7	411.5

*წყარო: საქართველოს სტატისტიკის სამსახური \*სასოფლო-სამეურნეო დანიშნულების ტექნიკის ჩათვლით*

ინფრასტრუქტურა - ელექტროენერგიით უზრუნველყოფილი შინამეურნეობების რაოდენობა 2018 წლის მონაცემებით 100 %-ია. ქალაქის მოსახლეობა ელექტროენერგიით მთლიანად უზრუნველყოფილია. ბუნებრივი აირით უზრუნველყოფილი შინამეურნეობების რაოდენობა 2018 წლის ბოლოსათვის 96 %-ია. რაც შეეხება სასმელ წყალს, ბინაში შეყვანილი წყალსადენის სისტემის მაჩვენებელი 97.7 %-ია.

2017 წლის მონაცემის მიხედვით, საერთო სარგებლობის გზის სიგრძე ქ. თბილისში 52 კმ-ს შეადგენს და საერთაშორისო მნიშვნელობისაა.

#### 4.8.6 ტურიზმი

თბილისს მრავლად ჰყავს როგორც ქართველი, ასევე უცხოელი ტურისტი. ტურისტები ინტერესდებიან როგორც არქიტექტურით, ხელოვნებით, ასევე, ტრადიციებით, ფოლკლორით, რელიგიით, სამხარეულთი. ტურისტების უმეტესობა უპირატესობას ანიჭებენ თბილისის ძველ ნაწილს, ადგილებს, სადაც წარმოჩენილია ძველი სტილის შენობები თუ სახლები. თანამედროვე

ნაგებობების ნახვა ყველგან შეუძლიათ, ხოლო ის რაც თბილისშია შემონახული, მხოლოდ ამ ქალაქისთვის არის დამახასიათებელი, და გამოარჩევს კიდევ მას სხვა ქალაქებისგან.

საბოლოო ჯამში შეიძლება ითქვას, რომ თბილისის დღეისათვის თავისთავში აერთიანებს შუა საუკუნეების სტილს, საკუთარი ციხეებით, სასახლეებით, ტაძრებით, მეჩეთებით და ევროპულ სტილს თავისი მოდერნიზებული შენობებით, რომლებშიც მაინც იგრძნობა, რაღაც თავისებური და თვითმყოფადი – თბილისური. სწორედ ეს ორი ნაწილი ქმნის მთლიანობაში იმ უნივერსალურ სახეს, რაც ტურისტებს ხიბლავს.

თბილისისათვის განსაკუთრებით მნიშვნელოვანია კულტურული ტურიზმი. თბილისი გამოირჩევა კულტურული ძეგლების სიუხვით და ტურისტული მოგზაურობის მოტივაცია ხშირად კულტურის გაცნობითაა განპირობებული (ქალაქში დაახლოებით 100 მდე ღირსშესანიშნაობაა). თბილისი ტურისტებს იზიდავს გარეგნული თავისებურებებითა და სილამაზით, რაც გამოწვეულია ქალაქის ტერიტორიის რელიეფის დანაწევრებით, მრავალრიცხოვანი ისტორიული ძეგლისა და მუზეუმის, სამეცნიერო-კვლევითი და კულტურის დაწესებულების არსებობით. თბილისის ძირითადი ღირსშესანიშნავი ადგილები, რომლებიც ტურისტების ინტერესის სფეროს წარმოადგენენ ესენია: საქართველოს ეროვნული მუზეუმი; საქართველოს სახელმწიფო ხელოვნების მუზეუმი; ძველი თბილისი-ვიწრო ქუჩებით; სამების საკათედრო ტაძარი; მთაწმინდა მამა დავითის ეკლესია; ნარიყალას ციხე-სიმაგრე; სიონისა და მეტეხის ეკლესიები და სხვა.

უშუალოდ საწარმოს განთავსების ტერიტორია ტურიზმის განვითარების თვალსაზრისით ნაკლებად საინტერესოა. საწარმოს ტერიტორიას ძირითადად ესაზღვრება საცხოვრებელი კორპუსები, საჯარო სასწავლო დაწესებულები და სხვა ინფრასტრუქტურა.

#### 4.9 დაცული ტერიტორიები

საწარმოს განთავსების ადგილიდან უახლოესი დაცული ტერიტორია თბილისის ეროვნული პარკია, რომელიც 11 კმ-ში მდებარეობს (პირდაპირი მანძილი). თბილისის ეროვნული პარკი პირველი ეროვნული პარკია საქართველოში, რომელიც შეიქმნა 1973 წელს. გარკვეული პერიოდის შემდეგ მან დაკარგა ეროვნული პარკის სტატუსი და 2007 წელს ყოფილი ეროვნული პარკის ნაწილისა და საგურამოს ნაკრძალის ბაზაზე კვლავ შეიქმნა. მდებარეობს კავკასიონის მთავარი ქედის სამხრეთ კალთების საგურამო-იალნოს ქედებსა და მათ განშტოებათა ფერდებზე, რომლებიც განედურად გადაჭიმულია მდ. მტკვრიდან მდ. იორამდე, ზ.დ 600-1,700 მ სიმაღლეზე. მისი ფართობია 23,218,28 ჰა. შედგება საგურამოს, გლდანის, მარტყოფის, ღულელებისა და გარდაბნის უბნებისაგან.

თბილისის ეროვნული პარკი თბილისთან ყველაზე ახლოს მდებარე დაცული ტერიტორიაა, ვიზიტორთა ინფრასტრუქტურა ნაკლებადაა განვითარებული, თუმცა აღსანიშნავია, რომ 2013 წელს გაეროს მსოფლიო ტურიზმის ორგანიზაციასთან თანამშრომლობით მოხდა პირველი ველო-ბილიკის მარკირება. სულ დაიგეგმა და მოეწყო სამი ველო-მარშრუტი.

## 5 გარემოზე მოსალოდნელი ზემოქმედების შეფასება

### 5.1 გზშ-ის მეთოდოლოგიის ზოგადი პრინციპები

წინამდებარე თავში წარმოდგენილია საპროექტო საწარმოს მოწყობისა და ექსპლუატაციის პროცესში გარემოზე მოსალოდნელი ზემოქმედების შეფასება. ბუნებრივ თუ სოციალურ გარემოში მოსალოდნელი ცვლილებების შესაფასებლად შეგროვდა და გაანალიზდა ინფორმაცია პროექტის სავარაუდო ზეგავლენის არეალის არსებული მდგომარეობის შესახებ. მოპოვებული ინფორმაციის საფუძველზე განისაზღვრა გარემოში მოსალოდნელი ცვლილებების სიდიდე, გამოვლინდა ამ ზემოქმედების მიმღები ობიექტები - რეცეპტორები და შეფასდა მათი მგრძობელობა, რაც აუცილებელია ზემოქმედების მნიშვნელოვნების განსაზღვრისთვის.

დაგეგმილი საქმიანობის ბუნებრივ და სოციალურ გარემოზე ზემოქმედების შეფასებისას გამოყენებული იქნა შემდეგი სქემა: I ზემოქმედების ძირითადი ტიპებისა და კვლევის ფორმატის განსაზღვრა საქმიანობის ზოგადი ანალიზის საფუძველზე იმ ზემოქმედების განსაზღვრა, რომელიც შესაძლოა მნიშვნელოვანი იყოს მოცემული ტიპის პროექტებისთვის. II: გარემოს ფონური მდგომარეობის შესწავლა - არსებული ინფორმაციის მოძიება და ანალიზი იმ რეცეპტორების გამოვლენა, რომლებზედაც მოსალოდნელია დაგეგმილი საქმიანობის ზეგავლენა, რეცეპტორების სენსიტიურობის განსაზღვრა. III ზემოქმედების დახასიათება და შეფასება ზემოქმედების ხასიათის, ალბათობის, მნიშვნელოვნებისა და სხვა მახასიათებლების განსაზღვრა რეცეპტორის სენსიტიურობის გათვალისწინებით, გარემოში მოსალოდნელი ცვლილებების აღწერა და მათი მნიშვნელოვნების შეფასება. IV შემარბილებელი ზომების განსაზღვრა მნიშვნელოვანი ზემოქმედების შერბილების, თავიდან აცილების ან მაკომპენსირებელი ზომების განსაზღვრა. V მონიტორინგის და მენეჯმენტის სტრატეგიების დამუშავება შემარბილებელი ღონისძიებების ეფექტურობის მონიტორინგი საჭიროა იმის უზრუნველსაყოფად, რომ ზემოქმედებამ არ გადააჭარბოს წინასწარ განსაზღვრულ მნიშვნელობებს, დადასტურდეს შემარბილებელი ზომების ეფექტურობა, ან გამოვლინდეს მაკორექტირებელი ზომების საჭიროება.

გარემოზე ზემოქმედების შესაფასებლად მშენებლობისა და ექსპლუატაციის ფაზებისთვის დადგინდა ძირითადი ზემოქმედების ფაქტორები. მოსალოდნელი ზემოქმედების შეფასება მოხდა შემდეგი კლასიფიკაციის შესაბამისად:

- ხასიათი - დადებითი ან უარყოფითი, პირდაპირი ან ირიბი;
- სიდიდე - ძალიან დაბალი, დაბალი, საშუალო, მაღალი ან ძალიან მაღალი;
- მოხდენის ალბათობა - დაბალი, საშუალო ან მაღალი რისკი;
- ზემოქმედების არეალი - სამუშაო უბანი, არეალი ან რეგიონი;
- ხანგრძლივობა - მოკლე და გრძელვადიანი;
- შექცევადობა - შექცევადი ან შეუქცევადი.

პროექტისთვის განისაზღვრა ყოველი პოტენციური ზემოქმედების შედეგად გარემოში მოსალოდნელი ცვლილება და ხასიათი, ზემოქმედების არეალი და ხანგრძლივობა, შექცევადობა და რისკის რეალიზაციის ალბათობა, რის საფუძველზეც დადგინდა მისი მნიშვნელოვნება.

შემდგომ პარაგრაფებში კი მოცემულია თითოეულ ბუნებრივ და სოციალურ ობიექტზე ზემოქმედების შესაფასებლად შემოღებული კრიტერიუმები, ზემოქმედების დახასიათება და შემოღებული კრიტერიუმების გამოყენებით ზემოქმედების მნიშვნელოვნების და მასშტაბების

დადგენა, ასევე შესაბამისი შემარბილებელი ღონისძიებები და ამ შემარბილებელი ღონისძიებების გათვალისწინებით მოსალოდნელი ნარჩენი ზემოქმედების მნიშვნელოვნება და მასშტაბები.

## 5.2 ზემოქმედების რეცეპტორები და მათი მგრძობელობა

საქმიანობის განხორციელების პროცესში დამატებით მოსალოდნელი ზემოქმედების სახეებია:

- ატმოსფერული ჰაერის ხარისხობრივი მდგომარეობის გაუარესება;
- ხმაურის გავრცელება;
- კუმულაციური ზემოქმედება;
- ნარჩენებით გამოწვეული ზემოქმედება;
- სატრანსპორტო ნაკადებზე ზემოქმედება;
- ადამიანის ჯანმრთელობასა და უსაფრთხოებაზე ზემოქმედება;

## 5.3 ატმოსფერულ ჰაერზე ზემოქმედება

### 5.3.1 ატმოსფერული ჰაერის ეკოლოგიური მდგომარეობის ანალიზი

საქართველოს მსხვილ ინდუსტრიულ ცენტრებში, სხვადასხვა პერიოდებში ფუნქციონირებდა ატმოსფერული ჰაერის დაბინძურებაზე რეგულარულ დაკვირვებათა ქსელის საგუშაგოები (პოსტები) და მათზე წარმოებდა რიგი მავნე ნივთიერებების ატმოსფერული კონცენტრაციების ყოველდღიური სამჯერადი გაზომვა, ხოლო იმ დასახლებული პუნქტებისათვის, სადაც აღნიშნული მიმართულებით გაზომვები არ ტარდებოდა, დაბინძურების შესაბამისი მონაცემების დადგენა ხორციელდებოდა მოსახლეობის რაოდენობაზე დაყრდნობის საფუძველზე, ქვეყანაში მიღებული მეთოდური რეკომენდაციების შესაბამისად. უკანასკნელ წლებში მნიშვნელოვნად შეიზღუდა სრულყოფილი დაკვირვებების წარმოების შესაძლებლობა. ამასთან აღსანიშნავია ისიც, რომ ქვეყანაში საგრძნობლად დაეცა ადგილობრივი სამრეწველო პოტენციალი და შესაბამისად, ბუნებრივ გარემოზე ზემოქმედების ჯამური მახასიათებლების მნიშვნელობებიც. აქედან გამომდინარე, გარკვეულწილად, მიზანშეწონილია ადრინდელი რეკომენდაციებით განსაზღვრული მონაცემებით სარგებლობა, გარემოს პოტენციური დაბინძურების მახასიათებლების დასადგენად – დასახლებული პუნქტის ინფრასტრუქტურის არსებული მდგომარეობის განვითარების პერსპექტივით, იმაზე გაანგარიშებით, რომ რეალურად შესაძლებელია ადრინდელი პერიოდისათვის უკვე მიღწეული გარემოს დაბინძურების მაჩვენებლების მიღება – შეჩერებული ან უმოქმედო საწარმოო პოტენციალის სრული ამოქმედების შემთხვევისათვის.

ჰაერის დაბინძურებაზე გავლენის მქონე მეტეოპარამეტრებისა და სხვა ძირითადი მახასიათებლების მნიშვნელობები მოცემულია ცხრილ 13-ში.

აღსანიშნავია, რომ მავნე ნივთიერებების საშუალო კონცენტრაციების მნიშვნელობებთან ერთად, ატმოსფერული ჰაერის დაბინძურების დონის დახასიათების მიზნით გამოიყენება კონკრეტული ადგილმდებარეობის ატმოსფეროში მავნე ნივთიერებების ფონური კონცენტრაციები – დამაბინძურებელი ნივთიერებების კონცენტრაციათა ის მაქსიმალური მნიშვნელობები, რომელზე გადამეტებათა დაკვირვებების რაოდენობა არის მრავალწლიანი (არანაკლებ 5 წლის პერიოდის) რეგულარული დაკვირვებების მთლიანი რაოდენობის 5%-ის ფარგლებში. ფონური კონცენტრაციების მნიშვნელობები განისაზღვრება ცალ-ცალკე შტილისათვის (ქარის სიჩქარის



მნიშვნელობა დიაპაზონში 0-2მ/წმ, რომელიც ხასიათდება დაბინძურების ერთ-ერთი ყველაზე არასასურველი ეფექტით) და ქარის სხვადასხვა გაბატონებული მიმართულებებისათვის. სამწუხაროდ, ყველა დასახლებულ ტერიტორიაზე არ ხერხდება სრულფასოვანი რეგულარული დაკვირვებების ორგანიზაცია და შესაბამისად, ატმოსფერული ჰაერის დაბინძურების დონის ფაქტობრივი მნიშვნელობების განსაზღვრა. იმის გამო, რომ როგორც წესი, შედარებით პატარა ქალაქებში და მცირემოსახლეობიან დასახლებულ პუნქტებში ატმოსფერული ჰაერის დაბინძურებაზე დაკვირვებები პრაქტიკულად არ ტარდება. ასეთი ტერიტორიებისათვის, მავნე ნივთიერებებით ადგილმდებარეობის ატმოსფერული ჰაერის ფონური დაბინძურების მახასიათებლების დადგენა ხდება ქვეყანაში მიღებული წესით, რომელიც ეფუძნება დასახლებულ ტერიტორიაზე მოსახლეობის საერთო რაოდენობის მაჩვენებელს და ითვალისწინებს იმ ზოგად საწარმოო და საყოფაცხოვრებო მომსახურების ინფრასტრუქტურას, რომლის ფუნქციონირებაც მეტ-ნაკლებად დამახასიათებელია შესაბამისი დასახლებებისათვის (ცხრილი 14).

ატმოსფერულ ჰაერზე მნიშვნელოვანი უარყოფითი ზემოქმედება შესაძლებელია განხილულ იქნას მხოლოდ სამტატო რეჟიმიდან გადახვევის შემთხვევებში, როგორცაა: დანადგარების მუშაობის პროცესში ავარიული შემთხვევები, პერსონალის დაუდევრობა და ა.შ. რასაც შესაძლოა მოყვეს გადასამუშავებელი ნედლეულის უფრო მაღალი ტემპერატურით დამუშავება და ხანძარი. აქვე აღსანიშნავია, რომ საწარმოს მაშტაბის, სამუშაო რეჟიმის და ტექნოლოგიის დაცვის შემთხვევაში ატმოსფერულ ჰაერზე ზემოქმედება მნიშვნელოვანი არ იქნება და შეიძლება შეფასდეს როგორც დაბალი.

**ცხრილი #13:** ატმოსფეროში დამაბინძურებელი ნივთიერებების გაბნევის პირობების გამსაზღვრელი მეტეოროლოგიური მახასიათებლები და კოეფიციენტები

მახასიათებლების დასახელება	მახასიათებლების მნიშვნელობა
ატმოსფეროს ტემპერატურული სტრატეფიკაციის კოეფიციენტი	200
რელიეფის კოეფიციენტი	1.0
წლის ყველაზე ცხელი თვისას ჰაერის საშუალო ტემპერატურა	24.4
წლის ყველაზე ცივი თვისას ჰაერის საშუალო ტემპერატურა	0.7
საშუალო ქართა ვარდის მდგენელები, %	
ჩრდილოეთი	36
ჩრდილო-აღმოსავლეთი	6
აღმოსავლეთი	3
სამხრეთ-აღმოსავლეთი	10
სამხრეთი	14
სამხრეთ-დასავლეთი	3
დასავლეთი	5
ჩრდილო-დასავლეთი	23
შტილი	73
ქარის სიჩქარე (მრავალწლიურ დაკვირვებათა გასაშუალოებით), რომლის გადაჭარბების განმეორადობაა 5%, მ/წმ	7.3



**ცხრილი #14:** ფონური კონცენტრაციებისათვის დადგენილი მნიშვნელობები დასახლებული ტერიტორიებისათვის მოსახლეობის რაოდენობის მიხედვით

მოსახლეობის რიცხვი (ათასი მოსახლე)	მაკვნი ნივთიერება			
	მტკერი	გოგირდის დიოქსიდი	აზოტის დიოქსიდი	ნახშირჟანგი
1	2	3	4	5
ნაკლები 10-ათასზე	0	0	0	0
10-50	0.1	0.02	0.008	0.4
50-125	0.15	0.05	0.015	0.8
125-250	0,2	0.05	0.03	1.5

დაგეგმილი საწარმოო საქმიანობის განხორციელების შემთხვევაში, კონკრეტულ საწარმოო მაჩვენებლებზე დაყრდნობით, მოცემული ობიექტისათვის, გარემოში მაკვნი ნივთიერებათა გამოყოფის (ატმოსფეროში გამოფრქვევის) ზღვრულად დასაშვები ნორმატივების(შესაბამისად – ზღვ) პროექტების დამუშავება საშუალებას იძლევა დაბინძურების ყოველი კონკრეტული წყაროსათვის დადგინდეს მაკვნი ნივთიერებათა ემისიის რაოდენობა და ინტენსივობა. დაგეგმილი საქმიანობის საწარმოო ციკლის შესაბამისად, საჭიროა შეფასებული იქნას საქმიანობის ობიექტისაგან მაკვნი ნივთიერებათა ატმოსფერულ ჰაერში გამოფრქვევა.

აქედან გამომდინარე, მაკვნი ნივთიერებათა ატმოსფერულ ჰაერში ზღვრულად დასაშვები გამოფრქვევების პროექტების დამუშავება საშუალებას იძლევა განხორციელდეს დაგეგმილი საქმიანობის გარემოზე ზემოქმედების შედეგად ბუნებრივი გარემოს ხარისხობრივი ნორმების დაცვის შეფასება.

### 5.3.2 საქმიანობით გამოწვეული ზეგავლენის ანალიზი

#### 5.3.2.1 დაბინძურების წყაროები

აღნიშნული მახასიათებლების - საწარმოს ფუნქციონირების ანალიზის საფუძველზე დადგინდა გარემოს უმთავრესი დამაბინძურებელი წყაროები:

- SJ A55 - პოლიეთილენის ფირის ამომყვანი დანადგარი (2ცალი) (ექსტრუზიის მეთოდით) წარმადობა - 15 კგ/სთ-ში, გაფრქვევის გ-1 და გ-2 წყარო;
- SJ B50 – პოლიეთილენის ფირის ამომყვანი დანადგარი(ექსტრუზიის მეთოდით) წარმადობა - 12 კგ/სთ-ში, გაფრქვევის გ-3 წყარო;
- პოლიეთილენის ფირის ამომყვანი დანადგარი (ექსტრუზიის მეთოდით) ჭიახრახნის დიამეტრი 45 მმ. წარმადობა - 10 კგ/სთ-ში, გაფრქვევის გ-4 წყარო;
- YPII-1500 პოლიეთილენის ფირის ამომყვანი დანადგარი (ექსტრუზიის მეთოდით) წარმადობა - 50 კგ/სთ-ში, გაფრქვევის გ-5 წყარო;

- პოლიეთილენის აგლომერატი დანადგარი (წისქვილი) წარმადობა - 50 კგ/სთ-ში, გაფრქვევის გ-6 წყარო;
- YT-4600 (ფლექსო სახატავი) პოლიეთილენზე ხატვის დანადგარი, წარმადობა - 0.05 კგ/სთ-ში -საღებავი (ფლექსი), 0.15 ლ/სთ-ში იზოპროპილის სპირტი, 0.15 ლ/სთ ეთილაცეტის სპირტი, გაფრქვევის გ-7 წყარო;
- პოლიეთილენის ნარჩენების გადასამუშავებელი გრანულატორი, წარმადობით 20კგ/სთ-ში, გაფრქვევის გ-8 წყარო.

### 5.3.3 გარემოში გამოყოფილი მავნე ნივთიერებები

ატმოსფერულ ჰაერში გაფრქვევა:

საწარმოს საქმიანობის შედეგად ატმოსფეროში გამოიყოფა მავნე ნივთიერებები. ყურადღებას და განხილვას მოითხოვს დაგეგმილი საქმიანობის შედეგად გარემოში გამოფრქვეული მავნე ნივთიერებებია: პოლიმერული მტვერი, ძმარმჟავა, ნახშირჟანგი, მეთილის სპირტი და ეთილაცეტატი. ცხრილ 15-ში მოცემულია საწარმოში წარმოქმნილი მავნე ნივთიერებების კოდი, ზღვრულად დასაშვები კონცენტრაციების მნიშვნელობები, გაფრქვევის სიმძლავრეები და საშიშროების კლასი.

**ცხრილი # 15:** მავნე ნივთიერებათა ზღვრულად დასაშვები კონცენტრაციები

მავნე ნივთიერების დასახელება	კოდი	ზღვრულად დასაშვები კონცენტრაცია მგ/მ <sup>3</sup>		საშიშროების კლასი
		მაქსიმალური ერთჯერადი	საშუალო დღე-ღამური	
1	2	3	4	5
პოლიმერული მტვერი	988	0.1	-	3
ძმარმჟავა	1555	0.2	0.06	3
ნახშირჟანგი	337	5.0	3.0	4
მეთილის სპირტი	1052	1.0	0.5	3
ეთილაცეტატი	1240	0.1	-	4

#### მავნე ნივთიერებების სახეობები და ემისიის მოცულობები

საწარმოდან გაფრქვეული, ატმოსფერული ჰაერის ძირითადი დამაბინძურებელი ნივთიერებებია: პოლიმერული მტვერი, ძმარმჟავა, ნახშირჟანგი, მეთილის სპირტი და ეთილაცეტატი. ანგარიში შესრულებულია საწარმოს მაქსიმალური დატვირთვის პირობებისათვის საანგარიშო მეთოდების და საწარმოს მიერ მოწოდებული ინფორმაციის გათვალისწინებით.

- გაფრქვევები SJ A55 - პოლიეთილენის ფირის ამომყვანი დანადგარებიდან (2ცალი) (ექსტრუზიის მეთოდით) წარმადობა - 15 კგ/სთ-ში, გაფრქვევის გ-1 და გ-2 წყარო;

პოლიეთილენის ფირის მისაღები ექსტრუდერის მუშაობისას ატმოსფერულ ჰაერში ყოველ კილოგრამ გამოშვებულ პროდუქციაზე გამოიყოფა:

შემდეგი რაოდენობის გრამი მავნე ნივთიერებები:

მმარმჟავა - 0.4 გ/კგ-ზე;

ნახშირჟანგი - 0.8 გ/კგ-ზე;

თუ გავითვალისწინებთ, რომ საწარმოში არსებული თითოეული დანადგარის მაქსიმალური სიმძლავრე 2800 საათში შეადგენს 42000 კგ-ს, ანუ 15 კგ/სთ-ში, მაშინ შესაბამისად გაფრქვევის წლიური გაფრქვევები თითოეული დანადგარიდან შესაბამისად ტოლი იქნება:

$$G_{\text{მმარმჟავა}}=42000 \times 0.4 \times 10^{-6}=0.017 \text{ ტ/წელ;}$$

$$G_{\text{ნახშირჟანგი}}=42000 \times 0.8 \times 10^{-6}=0.034 \text{ ტ/წელ;}$$

თუ გავითვალისწინებთ, რომ ზემოთ აღნიშნულმა თითოეულმა დანადგარმა უნდა გამოუშვას 42000 კგ პოლიეთილენის ფირები 2800 საათის განმავლობაში, მაშინ გაფრქვევის ინტენსივობები შესაბამისად ტოლი იქნება:

$$M_{\text{მმარმჟავა}}=0.017 \times 10^6 / (3600 \times 2800)=0.0017 \text{ გ/წმ;}$$

$$M_{\text{ნახშირჟანგი}}=0.034 \times 10^6 / (3600 \times 2800)=0.0033 \text{ გ/წმ;}$$

- გაფრქვევები SJ B50 – პოლიეთილენის ფირის ამომყვანი დანადგარიდან (ექსტრუზიის მეთოდით) წარმადობა - 12 კგ/სთ-ში, გაფრქვევის გ-3 წყარო;

გაფრქვევები SJ B50 – პოლიეთილენის ფირის ამომყვანი დანადგარიდან (ექსტრუზიის მეთოდით) წარმადობა - 12 კგ/სთ-ში, გაფრქვევის გ-3 წყარო;

შემდეგი რაოდენობის გრამი მავნე ნივთიერებები:

მმარმჟავა - 0.4 გ/კგ-ზე;

ნახშირჟანგი - 0.8 გ/კგ-ზე;

თუ გავითვალისწინებთ, რომ საწარმოში არსებული დანადგარის მაქსიმალური სიმძლავრე 2800 საათში შეადგენს 33600 კგ-ს, ანუ 12 კგ/სთ-ში, მაშინ შესაბამისად გაფრქვევის წლიური გაფრქვევები დანადგარიდან შესაბამისად ტოლი იქნება:

$$G_{\text{მმარმჟავა}}=33600 \times 0.4 \times 10^{-6}=0.013 \text{ ტ/წელ;}$$

$$G_{\text{ნახშირჟანგი}}=33600 \times 0.8 \times 10^{-6}=0.027 \text{ ტ/წელ;}$$

თუ გავითვალისწინებთ, რომ ზემოთ აღნიშნულმა დანადგარმა უნდა გამოუშვას 33600 კგ პოლიეთილენის ფირები 2800 საათის განმავლობაში, მაშინ გაფრქვევის ინტენსივობები შესაბამისად ტოლი იქნება:

$$M_{\text{მმარმჟავა}}=0.013 \times 10^6 / (3600 \times 2800)=0.0013 \text{ გ/წმ;}$$

$$M_{\text{ნახშირჟანგი}}=0.027 \times 10^6 / (3600 \times 2800)=0.0027 \text{ გ/წმ;}$$

- გაფრქვევები პოლიეთილენის ფირის ამომყვანი დანადგარიდან (ექსტრუზიის მეთოდით) ჰიახრახნის დიამეტრი 45 მმ. წარმადობა - 10 კგ/სთ-ში, გაფრქვევის გ-4 წყარო;

პოლიეთილენის ფირის მისაღები ექსტრუდერის მუშაობისას ატმოსფერულ ჰაერში ყოველ კილოგრამ გამოშვებულ პროდუქციაზე გამოიყოფა:

შემდეგი რაოდენობის გრამი მავნე ნივთიერებები:

მმარმჟავა - 0.4 გ/კგ-ზე;

ნახშირჟანგი - 0.8 გ/კგ-ზე;

თუ გავითვალისწინებთ, რომ საწარმოში არსებული დანადგარის მაქსიმალური სიმძლავრე 2800 საათში შეადგენს 28000 კგ-ს, ანუ 10კგ/სთ-ში, მაშინ შესაბამისად გაფრქვევის წლიური გაფრქვევები დანადგარიდან შესაბამისად ტოლი იქნება:

$$G_{\text{მმარმჟავა}}=28000 \times 0.4 \times 10^{-6}=0.011 \text{ ტ/წელ};$$

$$G_{\text{ნახშირჟანგი}}=28000 \times 0.8 \times 10^{-6}=0.022 \text{ ტ/წელ};$$

თუ გავითვალისწინებთ, რომ ზემოთ აღნიშნულმა დანადგარმა უნდა გამოუშვას 28000 კგ პოლიეთილენის ფირები 2800 საათის განმავლობაში, მაშინ გაფრქვევის ინტენსივობები შესაბამისად ტოლი იქნება:

$$M_{\text{მმარმჟავა}}=0.011 \times 10^6 / (3600 \times 2800)=0.0011 \text{ გ/წმ};$$

$$M_{\text{ნახშირჟანგი}}=0.022 \times 10^6 / (3600 \times 2800)=0.0022 \text{ გ/წმ};$$

- გაფრქვევები YPII-1500 პოლიეთილენის ფირის ამომყვანი დანადგარიდან (ექსტრუზიის მეთოდით) წარმადობა - 50 კგ/სთ-ში, გაფრქვევის გ-5 წყარო;

პოლიეთილენის ფირის მისაღები ექსტრუდერის მუშაობისას ატმოსფერულ ჰაერში ყოვე კილოგრამ გამოშვებულ პროდუქციაზე გამოიყოფა:

შემდეგი რაოდენობის გრამი მავნე ნივთიერებები:

მმარმჟავა - 0.4 გ/კგ-ზე;

ნახშირჟანგი - 0.8 გ/კგ-ზე;

თუ გავითვალისწინებთ, რომ საწარმოში არსებული დანადგარის მაქსიმალური სიმძლავრე 2800 საათში შეადგენს 140000 კგ-ს, ანუ 50 კგ/სთ-ში, მაშინ შესაბამისად გაფრქვევის წლიური გაფრქვევები დანადგარიდან შესაბამისად ტოლი იქნება:

$$G_{\text{მმარმჟავა}}=140000 \times 0.4 \times 10^{-6}=0.056 \text{ ტ/წელ};$$

$$G_{\text{ნახშირჟანგი}}=140000 \times 0.8 \times 10^{-6}=0.112 \text{ ტ/წელ};$$

თუ გავითვალისწინებთ, რომ ზემოთ აღნიშნულმა დანადგარმა უნდა გამოუშვას 140000 კგ პოლიეთილენის ფირები 2800 საათის განმავლობაში, მაშინ გაფრქვევის ინტენსივობები შესაბამისად ტოლი იქნება:

$$M_{\text{მმარმჟავა}}=0.056 \times 10^6 / (3600 \times 2800)=0.0056 \text{ გ/წმ};$$

$$M_{\text{ნახშირჟანგი}}=0.112 \times 10^6 / (3600 \times 2800)=0.0111 \text{ გ/წმ};$$

- გაფრქვევები პოლიეთილენის აგლომერატი დანადგარიდან (წისქვილი) წარმადობა - 50 კგ/სთ-ში, გაფრქვევის გ-6 წყარო;

პოლიმერული ფირების ნარჩენების დამაქუცმაცებელი დანადგარის მუშაობისას ატმოსფერულ ჰაერში ყოველ კილოგრამ გამოშვებულ პროდუქციაზე გამოიყოფა:

პოლიმერული მტვერი - 0.7 გ/კგ-ზე;

ყოველივე ამის გათვალისწინებით გაფრქვევის სიმძლავრეები ტოლი იქნება:

$$M_{\text{მტვერი}}=50 \times 0.7 / 3600 = 0.0097 \text{ გ/წმ};$$

- გაფრქვევები YT-4600 (ფლექსო სახატავი) პოლიეთილენზე ხატვის დანადგარიდან, გაფრქვევის გ-7 წყარო;

პოლიეთილენისა ფირების სახატავად გამოიყენება ფლექსოგრაფიული საღებავი, რომლის ხარჯი და შემადგენლობა საათში დანადგარში ტოლია: საღებავი 0.05 კგ, მეთილის სპირტი 0.15 ლ/სთ ანუ 0.12 კგ/სთ; ეთილაცეტატი 0.15 ლ/სთ ანუ 0.12 კგ/სთ;

თუ გავითვალისწინებთ, რომ პოლიეთილენისა ფირების დახატვისას გამხსნელები პრაქტიკულად მთლიანად ორთქლდება, მაშინ გაფრქვევის ინტენსივობები თითოეული დანადგარიდან ტოლი იქნება:

$$M_{\text{მეთილის სპირტი}}=0.12 \times 1000 / 3600 = 0.0333 \text{ გ/წმ};$$

$$M_{\text{ეთილაცეტატი}}=0.12 \times 1000 / 3600 = 0.0333 \text{ გ/წმ};$$

ხოლო წლიური გაფრქვევები დანადგარიდან იმის გათვალისწინებით, რომ საბეჭდი დანადგარები წელიწადში იმუშავებს 1050 საათს, ტოლი იქნება:

$$G_{\text{მეთილის სპირტი}}=0.0333 \times 3600 \times 1050 / 10^6 = 0.126 \text{ ტ/წელ};$$

$$G_{\text{ეთილაცეტატი}}=0.0333 \times 3600 \times 1050 / 10^6 = 0.126 \text{ ტ/წელ};$$

- გაფრქვევები პოლიეთილენის ნარჩენების გადასამუშავებელი გრანულატორიდან, წარმადობით 20 კგ/სთ-ში, გაფრქვევის გ-8 წყარო.

პოლიეთილენის გრანულების მისაღები გრანულატორის მუშაობისას ატმოსფერულ ჰაერში ყოველ კილოგრამ გამოშვებულ პროდუქციაზე გამოიყოფა:

შემდეგი რაოდენობის გრამი მავნე ნივთიერებები:

ძმარმჟავა - 0.3 გ/კგ-ზე;

ნახშირჟანგი - 0.2 გ/კგ-ზე;

ყოველივე ამის გათვალისწინებით გაფრქვევის სიმძლავრეები ტოლი იქნება:

$$M_{\text{ძმარმჟავა}}=20 \times 0.3 / 3600 = 0.0017 \text{ გ/წმ};$$

$$M_{\text{ნახშირჟანგი}}=20 \times 0.2 / 3600 = 0.0011 \text{ გ/წმ};$$

თუ გავითვალისწინებთ, რომ აღნიშნულ დანადგარში წელიწადში გადასამუშავებელია 56 ტონა (ნარჩენი და წუნდებული) პროდუქცია ანუ 56000 კილოგრამი, მაშინ აღნიშნული დანადგარის მუშაობის დრო ტოლი იქნება  $56000 / 20 = 2800$  საათის, მაშინ წლიური გაფრქვევა ტოლი იქნება:

$$G_{\text{ძმარმჟავა}}=0.0017 \times 3600 \times 2800 \times 10^{-6} = 0.017 \text{ ტ/წელ};$$

$$G_{\text{ნახშირჟანგი}}=0.0011 \times 3600 \times 2800 \times 10^{-6} = 0.011 \text{ ტ/წელ}$$

ცხრილი #16: ატმოსფერულ ჰაერში მავნე ნივთიერებათა გაფრქვევის პარამეტრები

წარმოების საამქროს უბნის დასახელება	წყაროს ნომერი	გაფრქვევა- გამოყოფის წყაროს		დამაბინძურებელ ნივთიერებათა გაფრქვევის წყაროს მუშაობის დრო, სთ		დამაბინძურებელ ნივთიერებათა გაფრქვევის წყაროს პარამეტრები		აირჰაეროვანი ნარევის პარამეტრები დამაბინძურებელ ნივთიერებათა წყაროს გამოსვლის ადგილას			დამაბინძურებელ ნივთი- რებათა კოდი დასახელებ ა	ატმოსფერულ ჰაერში დამაბინძურებ ნივთიერებათა გაფრქვევის სიმძლავრე		დამაბინძურებ ელ ნივთიერებათა გაფრქვევის წყაროს კორდინატები, მ.	
		დასახელებ ა	რაოდ ენ	დღე-ღამეში	წელიწა დში	სიმაღ-ლე	დიამე- ტრი	სიჩქარე, მ/წმ	მოცულობა კუბ.მ/წმ	ტემპერატურა გრად.С		გ/წმ	ტ/წელ	6	7
1	2	3	4	5	6	7	8	9	1	2	3	4	5	6	7
პოლიეთილენის ნარჩენების გადამუშავებელი საამქრო	გ-1	არაორგან იბ. წყარო	1	8	2800	6.0	0.5	1.5	0.29452	26	1555	0.0017	0.017	0	0
											337	0.0033	0.034		
	გ-2	არაორგან იბ. წყარო	1	8	2800	6.0	0.5	1.5	0.29452	26	1555	0.0017	0.017	0	2
											337	0.0033	0.034		
	გ-3	არაორგან იბ. წყარო	1	8	2800	6.0	0.5	1.5	0.29452	26	1555	0.0013	0.013	0	6
											337	0.0027	0.027		
	გ-4	არაორგან იბ. წყარო	1	8	2800	6.0	0.5	1.5	0.29452	26	1555	0.0011	0.011	0	8
											337	0.0022	0.022		
	გ-5	არაორგან იბ. წყარო	1	8	2800	6.0	0.5	1.5	0.29452	26	1555	0.0056	0.056	-3	7
											337	0.0111	0.112		



	გ-6	არაორგანიზ. წყარო	1	4	1120	6.0	0.5	1.5	0.29452	26	988	0.0097	0.039	-12	0
	გ-7	არაორგანიზ. წყარო	1	3	1050	6.0	0.5	1.5	0.29452	26	1052	0.0333	0.126	-9	0
											1240	0.0333	0.126		
	გ-8	არაორგანიზ. წყარო	1	8	2800	6.0	0.5	1.5	0.29452	26	1555	0.0017	0.017	-12	4
											337	0.0011	0.011		

ცხრილი #17

1	2	3	4	5	6	7	8	9	1	2	3	4	5	6	7
ფონური წყაროები															
შპს „ფირი“	გ-9	არაორგანიზ. წყარო	1	9	2340	6.0	0.5	1.5	0.29452	26	1555	0.0445	0.341	-150	-50
											337	0.0822	0.670		
შპს „პოლიპლასტი“	გ-10	არაორგანიზ. წყარო	1	8	2800	6.0	0.5	1.5	0.29452	26	1555	0.0138	0.118	-80	85
											337	0.0236	0.240		
											1052	0.0333	0.126		
											1240	0.0333	0.126		
											988	0.0078	0.062		

### 5.3.4 ატმოსფერულ ჰაერში მავნე ნივთიერებათა გაზნევის ანგარიშის შედეგთა ანალიზი

საწარმოდან უახლოესი დასახლებული პუნქტი დაშორებულია 40 მეტრით, ამიტომ გაანგარიშებული ემისიების შესაბამისად, ჰაერის ხარისხის მოდელირება შესრულდება ობიექტის ნულოვანი წყაროდან უახლოესი დასახლებული პუნქტებისათვის კოორდინატებით შემდეგ წერტილებში - (45; 19); (83; -40); (0; 48); (-25; 70); (-55; 96); (-80; 105); (0; -140).

გათვლები განხორციელდა იმ შემთხვევისათვის, როცა ერთდროულად აფრქვევს ყველა წყარო, რაც შეყვანილ იქნა კომპიუტერში, მოცემულია დანართის პირველ ფურცელზე. ასევე გათვალისწინებული იქნა ფონური მახასიათებლები ქალაქის მოსახლეობის რიცხოვნობის გათვალისწინებით.

აღნიშნული შედეგები მოცემულია ცხრილ 18-ში

ცხრილი #18: მავნე ნივთიერებათა გაზნევის ანგარიშის ძირითადი შედეგები

მავნე ნივთიერებათა დასახელება	მავნე ნივთიერებათა ზღვ-ის წილი ობიექტიდან						
	უახლოეს დასახლებული პუნქტის კოორდინატები						
	(45; 19)	(83; -40)	(0; 48)	(-25; 70)	(-55; 96)	(-80; 105)	(0; -140)
1			2	3	4	5	6
პოლიმერული მტვერი	0.02 ზღვ	0.02 ზღვ	0.02 ზღვ	0.02 ზღვ	0.02 ზღვ	0.02 ზღვ	0.01 ზღვ
ძმარმჟავა	0.29 ზღვ	0.16 ზღვ	0.17 ზღვ	0.18 ზღვ	0.23 ზღვ	0.27 ზღვ	0.18 ზღვ
ნახშირჟანგი	0.31 ზღვ	0.31 ზღვ	0.31 ზღვ	0.31 ზღვ	0.31 ზღვ	0.31 ზღვ	0.31 ზღვ
მეთილის სპირტი	0.08 ზღვ	0.07 ზღვ	0.08 ზღვ	0.08 ზღვ	0.09 ზღვ	0.09 ზღვ	0.05 ზღვ
ეთილაცეტატი	0.76 ზღვ	0.67 ზღვ	0.82 ზღვ	0.76 ზღვ	0.90 ზღვ	0.89 ზღვ	0.47 ზღვ

საწარმოს გენ-გეგმა გაფრქვევის წყაროთა ჩვენებით.

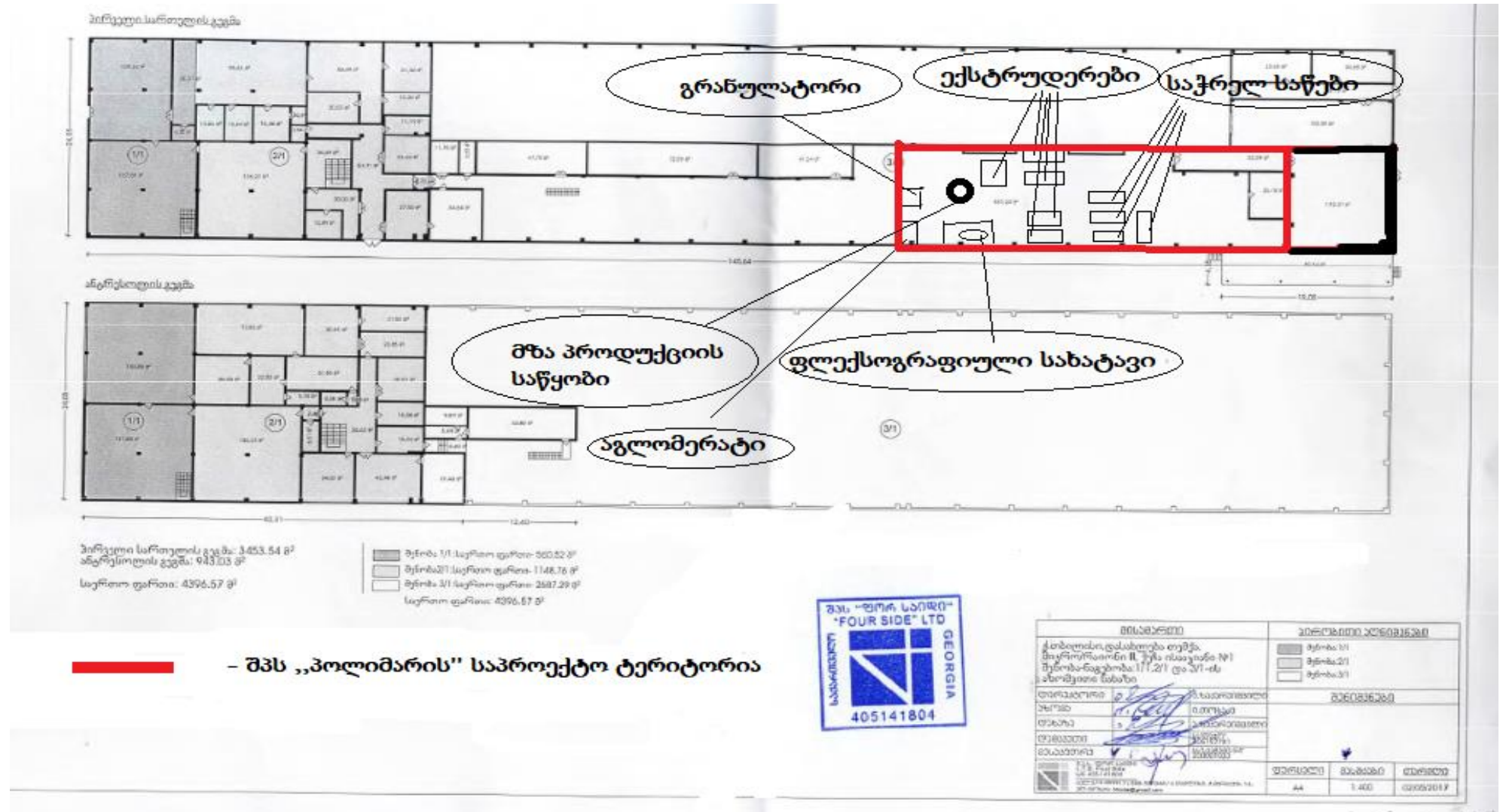

### 5.3.5 შემარბილებელი ღონისძიებები

ექსპლუატაციის ეტაპისთვის ჩატარებული გაანგარიშებების ანალიზით ირკვევა, რომ ექსპლუატაციის სამტატო რეჟიმში ფუნქციონირებისას, არსებული წყაროების გათვალისწინებით, მიმდებარე ტერიტორიის ატმოსფერული ჰაერის ხარისხი, როგორც ნორმირებული 500 მ-ნი ზონის საზღვარზე, ასევე უახლოეს დასახლებებთან არ გადააჭარბებს კანონმდებლობით გათვალისწინებულ ნორმებს.

ექსპლუატაციის ეტაპზე ატმოსფერული ჰაერის დაბინძურების შემცირების მიზნით გამოყენებულ იქნება სტანდარტული შემარბილებელი ღონისძიებები როგორცაა: ექსპლუატაციის პროცესში საწარმოს სხვადასხვა სექციაში დანადგარების მუდმივი კონტროლი -მონიტორინგი. საშიშროების შემთხვევაში ინსტრუმენტალური გაზომვები. ავტო ტრანსპორტის და სპეც ტექნიკის გამართულ ტექნიკურ მდგომარეობაზე კონტროლი და ა.შ. ნარჩენების სწორი მართვა და შემარბილებელი და მონიტორინგის გეგმის შესრულებაზე კონტროლი, ასევე მუშა პერსონალის ტრენინგები.

პროექტის განხორციელებისთვის საჭირო მანქანა-დანადგარები იმუშავებენ ავტომატურ რეჟიმში, რა პროცესსაც ზედამხედველობას გაუწევს სპეციალისტი, რომელსაც ჩაუტარდება ტრენინგები ჯანმრთელობის და შრომის უსაფრთხოების საკითხებთან დაკავშირებით. ზემოაღნიშნული პროცესი, ამცირებს ავარიული შემთხვევების მოხდენის რისკს, რაც თავისთავად ამცირებს ხანძრის შედეგად ატმოსფერული ჰაერის ხარისხზე და მუშა პერსონალის ჯანმრთელობაზე ზემოქმედების რისკებს.

რაც შეეხება უახლოეს დასახლებულ პუნქტთან მიმართებაში ატმოსფერული ჰაერის დაბინძურებით ექსპლუატაციის ეტაპზე მოსახლეობის შეწუხება პრაქტიკულად გამორიცხულია, თუმცა მონიტორინგის გეგმით დაგეგმილია ყოველკვარტალურად ინსტრუმენტალური გაზომვების განხორციელება, როგორც საწარმოს ტერიტორიაზე ისე უახლოეს დასახლებულ პუნქტთან მიმართებაში, რომ საჭიროების შემთხვევაში განხორციელდეს დამატებითი შემარბილებელი ღონისძიებების შემუშავება, რომელიც დამატებით იქნება სამინისტროში შესათანხმებლად წარმოდგენილი. ასევე დაგეგმილია საწარმოში საჩივრების ჟურნალის წარმოებაც.

### 5.4 აკუსტიკური ხმაურით გამოწვეული ზემოქმედება

აკუსტიკური ხმაურით ზემოქმედება მოსალოდნელია საწარმოს ექსპლუატაციის ეტაპზე, რომელიც გამოწვეული იქნება ტრანსპორტის მოძრაობით და ნარჩენების გადამუშავების პროცესში მანქანა-დანადგარების მუშაობით, ხოლო დამატებითი საწარმოო ხაზის მოწყობის პერიოდში მისი მასშტაბის და დროის გათვალისწინებით აკუსტიკური ხმაურით ზემოქმედება პრაქტიკულად გამორიცხულია.

ექსპლუატაციის პროცესში აკუსტიკური ხმაურის გავრცელება, ასევე შესაძლოა გამოწვეული იყოს მანქანა-დანადგარების გეგმიური სარემონტო სამუშაოების განხორციელების დროს, თუმცა აღნიშნული სამუშაოები განხორციელდება პერიოდულად, რომელსაც არ ექნება ინტენსიური სახე და არ მოითხოვს დიდ დროს და ადამიანურ რესურსს.

ექსპლუატაციის ეტაპზე აკუსტიკური ხმაური გამოწვეული ზემოქმედება მოსალოდნელია ნედლეულის, ნარჩენების და მზა პროდუქციის ტრანსპორტირების დროს ავტოსატრანსპორტო საშუალებების შედეგად. კვირის განმავლობაში საწარმოში ნედლეულის, ნარჩენების და მზა პროდუქციის ტრანსპორტირებისთვის დაგეგმილია 4 სატრანსპორტო ოპერაცია, ვინაიდან საწარმოს

წარმადობა შეადგენს კვირის განმავლობაში 5,7 ტონას. გამომდინარე ა/ტრანსპორტის ტვირთის მოცულობისა, რომელიც არ აღემატება 3 ტონას თითო სატრანსპორტო ოპერაციისთვის. ტრანსპორტირებისათვის გამოყენებული იქნება შედარებით მცირე ტვირთამწეობის სატვირთო ავტომობილები, რომელთაც აკუსტიკური ხმაურით გამოწვეული ზემოქმედება მნიშვნელოვანი არ იქნება .

აღსანიშნავია, რომ მანქანა-დანადგარები განთავსებულია შენობა-ნაგებობაში. აკუსტიკური ხმაურის ინსტრუმენტალური გაზომვებით გამოვლინდა, რომ საწარმოს მოედანზე მანქანა-დანადგარების მუშაობის პროცესში (როდესაც ყველა დანადგარი ერთდროულად ჩართულია) აკუსტიკური ხმაურის დონე მერყეობს 75-80 დბა-ს შორის. აღსანიშნავია ის გარემოებაც, რომ ექსპლუატაციის ეტაპზე სავარაუდოდ ყველა დანადგარი ერთდროულად არ იმუშავებს.

საწარმოო მოედნიდან უახლოესი სახლამდე მანძილი 40 მეტრია. ინსტრუმენტალური გაზომვების საშუალებით გამოვლინდა, რომ უახლოეს მოსახლესთან ფონური აკუსტიკური ხმაურის დონე შეადგენდა 40 დბა-ს, მაშინ როდესაც საწარმოში ყველა დანადგარი გამორთული იყო. აუდიტის პროცესში კვლავ გადამოწმდა უახლოეს მოსახლესთან ფონური აკუსტიკური ხმაურის დონე ინსტრუმენტალური მეთოდით როდესაც საწარმოში ყველა დანადგარი ერთდროულად იყო ჩართული და კვლავ 40 დბა შეადგინა. აკუსტიკური ხმაურის გაზომვები განხორციელდა REED SD-9300 REED SL-417 .

ზემოაღნიშნული გარემოებები გამოწვეული იყო შემდეგი ფიზიკური ფაქტორებით: საწარმო განთავსებულია შენობის სამხრეთ ნაწილში, ხოლო უახლოესი დასახლებული პუნქტი კი შენობის ჩრდილოეთით (საწარმო იზოლირებულია ჩრდილოეთი ნაწილიდან). საწარმოს მოედანს ჩრდილოეთით ესაზღვრება კაპიტალური შენობის მზიდი კედელი (50 სმ) და ასევე მეორე კაპიტალური მზიდი კედელი (50სმ). საწარმოდან უახლოეს მოსახლემდე განთავსებულია ორი კაპიტალური მესერი და ამ ორ მესერს შორის განთავსებულია მონადირის ქუჩა. ზემოაღნიშნულიდან გამომდინარე, საპროექტო ტერიტორიის ღობესთან, რომელიც საწარმოს აკავშირებს მონადირის ქუჩას. ზემოაღნიშნულიდან გამომდინარე არსებული ტექნოლოგიური ხაზის ფუნქციონირებით და დაგეგმილი ტექნოლოგიური ხაზის ექსპლუატაციით გამორიცხულია აკუსტიკური ხმაურის დონე აჭარბებდეს საქართველოს კანონმდებლობით დადგენილ ნორმებს.

საპროექტო ტერიტორია მდებარეობს სამეურნეო ეზოში, სადაც განთავსებულია სხვადასხვა საწარმოები, რომელთა საქმიანობაც თავის მხრივ იწვევს ხმაურის გავრცელებას. გამომდინარე აქედან, ტერიტორიის ირგვლივ სივრცე ადაპტირებულია, ტექნოგენურად სახეცვლილია და დაგეგმილი საქმიანობის შედეგად აკუსტიკური ხმაურით გარემოს ცალკეულ კომპონენტებზე უარყოფითი ზემოქმედების რისკი მინიმალურია.

ხმაურის გავრცელების ზემოქმედების ობიექტებად განიხილებიან ობიექტზე მომუშავე პერსონალი და საწარმოს მოსაზღვრედ მცხოვრები მოსახლეობა.

#### 5.4.1 შემარბილებელი ღონისძიებები

საწარმოს მოწყობის ეტაპზე აკუსტიკური ხმაურით გამოწვეული ზემოქმედება პრაქტიკულად არ გვექნება, აქედან გამომდინარე შემარბილებელი ღონისძიებების გატარება საჭირო არ იქნება.

ექსპლუატაციის ეტაპზე აკუსტიკური ხმაურით გარემოზე ზემოქმედება მოსალოდნელია მანქანა-დანადგარების მუშაობის პროცესში. მანქანა-დანადგარები განლაგებულნი არიან დახურულ



შენობაში, რაც თვის მხრივ ამცირებს აკუსტიკური ხმაურის გავრცელებას შენობის გარეთ. საწარმოს აუდიტის განხორციელების პროცესში განხორციელებულმა კვლევებმა აკუსტიკური ხმაურის ზენორმატიული მაჩვენებლების წარმოქმნის ალბათობა არ გამოვლინდა და აქედან გამომდინარე არსებული და საპროექტო ტექნოლოგიური ხაზის ექსპლუატაციის პერიოდში დამატებითი შემარბილებელი ღონისძიებების განხორციელების აუცილებლობა არ გამოვლენილა.

ექსპლუატაციის ეტაპზე, აკუსტიკური ხმაურის დონის გავრცელების ზენორმირებული დონის თავიდან აცილების მიზნით დაწესდება კონტროლი სატრანსპორტო საშუალებების და მანქანა-დანადგარების ტექნიკურ გამართულობასთან დაკავშირებით.

მომსახურე პერსონალს პერიოდულად ჩაუტარდება შესაბამის საკითხზე სწავლება/ტრენინგები. საწარმოს მოედანზე, სადაც აკუსტიკური ხმაურის გავრცელება აჭარბებს დაშვებულ ნორმებს, მომსახურე პერსონალი აღიჭურვება ინდივიდუალური დამცავი საშუალებებით.

საწარმოო მოედანს და უახლოეს დასახლებულ პუნქტს შორის არსებობს კაპიტალური შენობის ორი მზიდი კედელი (თითოეული 50სმ) და ორი ბეტონის ღობე (სიმაღლე 2.5 მ), რომელიც მნიშვნელოვნად ამცირებს აკუსტიკური ხმაურის დონის გავრცელებას.

იმ შემთხვევაში თუ პერიოდული მონიტორინგის განხორციელებისას აკუსტიკური ხმაურის დონე გადააჭარბებს საქართველოს კანონმდებლობით გათვალისწინებულ ნორმებს, საწარმოსა და უახლოეს მოსახლეს შორის დამატებით შემუშავდება შემარბილებელი ღონისძიებები-მოწყობა ხმაურ დამცავი ბარიერები ან ეკრანი.

ა/ტრანსპორტი, რომელიც გარემოსდაცვითი და უსაფრთხოების ტექნიკურ ნორმებს ვერ დააკმაყოფილებს არ დაიშვება საწარმოო ტერიტორიაზე, რაზეც დაწესდება შესაბამისი მონიტორინგი.

## 5.5 კუმულაციური ზემოქმედება

კუმულაციურ ზემოქმედებაში იგულისხმება განსახილველი პროექტის და საკვლევი რეგიონის ფარგლებში სხვა არსებული თუ დაგეგმილი პროექტების კომპლექსური ზეგავლენა ბუნებრივ და სოციალურ გარემოზე.

საპროექტო ტერიტორია მდებარეობს სამეურნეო ეზოში, სადაც სხვადასხვა სახის საწარმოებია განთავსებული. მათ შორის აღსანიშნავია შპს „ფირი“-ს და შპს „პოლიპლასტი“-ს პოლიეთილენის გრანულების გადამამუშავებელი საწარმოები.

შპს „POLIMARR“-ის საწარმოო შენობაში განთავსებულია შპს „პოლიპლასტი“-ს პოლიეთილენის გრანულების გადამამუშავებელი საწარმო, რომელიც გეგმავს პოლიეთილენის ნარჩენების გადამამუშავებელი, ნარჩენების აღმდგენი საწარმოს მოწყობასა და ექსპლუატაციას. შპს „პოლიპლასტი“-ს არსებული საწარმოო პროცესი თითქმის იდენტურია შპს „POLIMARR“-ის საწარმოო პროცესთან, სადაც დაგეგმილია: 7 ცალი ექსტრუდერის (პოლიეთილენის ფირის ამომყვანი დანადგარი), 2 ცალი აგლომერატის (საფქვავი), 5 ცალი გრანულატორის, ერთი ცალი ფლექსოგრაფიული სახატავი და 4 ცალი საჭრელ-საწები დანადგარის მოწყობა და ექსპლუატაცია. საწარმოს წლიური საპროექტო წარმადობა შეადგენს 280 ტ/წ პოლიეთილენის გრანულებს და დაგეგმილია 89,6 ტ პოლიეთილენის ნარჩენების გადამამუშავებას.



როგორც აღინიშნა, შპს „პოლიპლასტი“-ს და შპს „POLIMARR“-ის საწარმოები განთავსებულია ერთ შენობაში. შპს „პოლიპლასტი“ განთავსებულია შენობის ჩრდილოეთ ნაწილში, ხოლო მეორე საწარმო სამხრეთში, რომელთა შორის უახლოესი მანძილი 65 მეტრია. შპს „პოლიპლასტი“-ს და შპს „POLIMARR“-ის საწარმოები ერთმანეთისგან იზოლირებულნი არიან რამდენიმე კაპიტალური კედლით, რაც გამორიცხავს აკუსტიკური ხმაურით გამოწვეულ კუმულაციურ ზემოქმედებას, გამომდინარე იქიდან, რომ შპს „პოლიპლასტი“-სთან არსებული უახლოესი დასახლებული პუნქტი 100 მეტრითაა დაშორებული შპს „POLIMARR“-ის საწარმოდან, რომელთა შორისაც არსებობს ასევე კაპიტალური შენობის რამდენიმე მზიდი კედელი, გამორიცხულია არსებობდეს აკუსტიკური ხმაურით გამოწვეული კუმულაციური ზემოქმედება. ასევე გამორიცხულია რაიმე ზემოქმედებას ახდენდეს შპს „POLIMARR“-ის საწარმოს მუშაობისას წარმოქმნილი აკუსტიკური ხმაური შპს „პოლიპლასტი“-ს მომუშავე პერსონალთან მიმართებაში. ზემოაღნიშნული გარემოებების გათვალისწინებით წარმოდგენილი პროექტით დამატებითი შემარბილებელი ღონისძიებები გათვალისწინებული არ გახლავთ.

შპს „პოლიპლასტი“-ს და შპს „POLIMARR“-ის საპროექტო ტერიტორიები ერთმანეთისგან დაშორებულნი არიან 65 მეტრით და მათ გააჩნიათ ინდივიდუალური მისასვლელი გზები. პროექტის ექსპლუატაციის ეტაპზე კვირის განმავლობაში დაგეგმილია სულ 4 სატრანსპორტო ოპერაცია. ზემოაღნიშნულიდან გამომდინარე სატრანსპორტო ნაკადებზე კუმულაციური ზემოქმედება მოსალოდნელი არაა და შემარბილებელი ღონისძიებების გატარება საჭირო არ იქნება.

შპს „POLIMARR“-ი მოახდენს ნარჩენების სეპარირებულ შეგროვებასა და შენახვას ატმოსფერული ნალექებისგან დაცულ ტერიტორიაზე. ნარჩენები დასაწყობდება ისე, რომ გამორიცხული იქნება მათი გარემოში მოხვედრა ან დაწვა. წარმოქმნილი ნარჩენები გადაეცემა შესაბამისი ლიცენზიის მქონე კომპანიებს გარკვეულ რაოდენობამდე დაგროვების შემდეგ. აქედან გამომდინარე ნარჩენებით გამოწვეული კუმულაციური ზემოქმედება იქნება მინიმალური.

შპს „POLIMARR“-ის საწარმოო ტერიტორიიდან შპს „ფირი“-ს საწარმო დაშორებულია 140 მეტრით, რომელიც განთავსებულია ცალკე მდგომ კაპიტალურ შენობაში. შპს „ფირი“-სგან შპს „POLIMARR“-თან არსებული უახლოესი დასახლებული პუნქტი დაშორებულია 190 მეტრით. საწარმოო შენობებს შორის განთავსებულია სს „თემა პური“-ს სასაწყობო შენობა. ზემოაღნიშნული ფიზიკური ფაქტორებიდან გამომდინარე საწარმოს მომსახურე პერსონალზე და უახლოეს დასახლებულ პუნქტზე აკუსტიკური ხმაურით გამოწვეული კუმულაციური ზემოქმედება მოსალოდნელი არაა. ზემოაღნიშნულიდან გამომდინარე შემარბილებელი ღონისძიებების გატარება საჭირო არ იქნება.

შპს „POLIMARR“-ი და შპს „ფირი“ ტრანსპორტირებისთვის იყენებენ განცალკევებულ გზებს. გამომდინარე აქედან, სატრანსპორტო ნაკადებზე კუმულაციური ზემოქმედება არ გვექნება და რაიმე სახის შემარბილებელი ღონისძიებების გატარება საჭირო არ იქნება.

შპს „POLIMARR“-ის საწარმოდან უახლოესი დასახლებული პუნქტი დაშორებულია 40 მეტრით, ამიტომ გაანგარიშებული ემისიების შესაბამისად, ჰაერის ხარისხის მოდელირება შესრულდება ობიექტის ნულოვანი წყაროდან უახლოესი დასახლებული პუნქტებისათვის კოორდინატებით შემდეგ წერტილებში - (45; 19); (83; -40); (0; 48); (-25; 70); (-55; 96); (-80; 105); (0; -140).

გათვლები განხორციელდა იმ შემთხვევისათვის, როცა ერთდროულად აფრქვევს ყველა წყარო, რაც შეეყვანილ იქნა კომპიუტერში, მოცემულია დანართის (N5) პირველ ფურცელზე. ასევე

გათვალისწინებული იქნა ფონური მახასიათებლები ქალაქის მოსახლეობის რიცხოვნობის გათვალისწინებით.

ატმოსფერულ ჰაერში შპს „POLIMARR“-ი საწარმოს მუშაობის პროცესში გაიფრქვევა ნახშირჟანგი, მეთილის სპირტი, ეთილაცეტატი, პოლიმერული მტვერი და ძმარმჟავა. ატმოსფერული ჰაერში მავნე ნივთიერებათა გაზნევის ანგარიშის შედეგად დადგინდა, რომ საპროექტო საწარმოსთან არსებული უახლოეს დასახლებულ პუნქტთან მიმართებაში შპს „ფირი“-ს, შპს „პოლიპლასტი“-ს და შპს „POLIMARR“-ის საწარმოების მიერ გაფრქვეული მავნე ნივთიერებების რაოდენობები არ გადააჭარბებს საქართველოს კანონმდებლობით დადგენილ ნორმებს. ზემოაღნიშნულიდან გამომდინარე ზემოქმედება ატმოსფერული ჰაერის ხარისხზე იქნება დაბალი.

### 5.5.1 შემარბილებელი ღონისძიებები

საწარმოს ექსპლუატაციის ეტაპზე მონიტორინგის განხორციელებისას თუ ხმაურით გამოწვეული ზემოქმედებების დონე გადააჭარბებს ნორმირებულ მაჩვენებლებს განისაზღვრება დამატებითი შემარბილებელი ღონისძიებები (სპეციალური ხმაურჩამხშობი კედლის და სხვა საშუალებების მოწყობა) რომელიც საჭიროების შემთხვევაში დამატებით წარმოდგენილი იქნება სამინისტროში შესათანხმებლად. აკუსტიკური ხმაურთან დაკავშირებით მანქანა-დანადგარებისა და ავტოტრანსპორტის ტექნიკურ გამართულობასთან დაკავშირებით დაწესდება შესაბამისი მონიტორინგი-კონტროლი. მომუშავე პერსონალი აღიჭურვება ინდივიდუალური დამცავი საშუალებებით.

ატმოსფერულ ჰაერის დაბინძურებასთან დაკავშირებით საწარმოში მომსახურე პერსონალს ჩაუტარდება ტრენინგები მანქანა-დანადგარებთან მუშაობის სპეციფიკასთან დაკავშირებით. დაწესდება კონტროლი მანქანა-დანადგარებისა და ა/ტრანსპორტის ტექნიკურად გამართულობასთან დაკავშირებით. ტექნიკურად გაუმართავი ავტოტრანსპორტი არ დაიშვება საწარმოს ტერიტორიაზე.

### 5.6 ნარჩენებით გამოწვეული ზემოქმედება

საწარმოს ექსპლუატაციის ეტაპზე წარმოიქმნება, როგორც სახიფათო, ისე არასახიფათო ნარჩენები.

მანქანა-დანადგარების სარემონტო სამუშაოების დროს შესაძლოა წარმოიქმნას ლითონის ჯართი, რომელიც პერიოდულად გაიტანება ჯართის მიმღებ პუნქტებში. გარდა ამისა, მცირე სარემონტო სამუშაოების დროს შესაძლოა დაგროვდეს ზეთიანი ჩვრები, რომლებიც დაგროვდება სპეციალურ ლითონის კონტეინერში. მათი შევსების შემთხვევაში სახიფათო ნარჩენების გატანა მოხდება ხელშეკრულების საფუძველზე სახიფათო ნარჩენების შემდგომ მართვაზე უფლებამოსილი კომპანიის მიერ.

პოლიეთილენის გრანულების (ნედლეულის) გადამუშავების პროცესში ნარჩენების წარმოქმნა მოსალოდნელი არაა. პოლიეთილენის ნარჩენების დახარისხების დროს, შესაძლოა წარმოიქმნას ქაღალდის ნარჩენები, რომელიც შესაბამისი ხელშეკრულების საფუძველზე გადაეცემა თბილისის მუნიციპალიტეტის დასუფთავების სამსახურს „თბილსერვის ჯგუფს“.

ნარჩენების სწორი მართვის შემთხვევაში პრაქტიკულად გამოირიცხება გარემოზე და მის რეცეპტორებზე რაიმე უარყოფითი ზემოქმედება, ვინაიდან ნარჩენებით ოპერირება ხორციელდება

კაპიტალურ შენობაში, რომელიც დაცულია ატმოსფერული ნალექებისგან და სხვა გარე ფაქტორებისგან.

გზშ-ის ანგარიშში წარმოდგენილია კომპანიის ნარჩენების მართვის გეგმა, სადაც მოცემულია ინფორმაცია ნარჩენების მართვის სისტემასთან დაკავშირებით (დანართი 1).

ნარჩენების მართვის გეგმით გათვალისწინებული პრევენციული ღონისძიებების განხორციელების შემდეგ ნარჩენებით გარემოზე ზემოქმედება იქნება დაბალი.

### 5.6.1 შემარბილებელი ღონისძიებები

ნარჩენების წარმოქმნით გამოწვეული ზემოქმედების შესამცირებლად კომპანიაში დაინერგება ნარჩენების პრევენციის, სეპარირების, შეგროვებისა და ტრანსპორტირების მეთოდები.

**სეპარირება:**

- სახიფათო ნარჩენების შეგროვებისთვის შესაბამის ადგილზე განთავსდება სპეციალური მარკირების მქონე ჰერმეტიკული ურნა;
- სახიფათო ნარჩენების განთავსებისთვის გამოიყოფა სპეციალური სასაწყობო სათავსი;
- ნარჩენების შენახვა მოხდება ატმოსფერული ნალექებისგან დაცულ ტერიტორიაზე;

ნარჩენების მართვისათვის გამოყოფილი იქნება სათანადო მომზადების მქონე პერსონალი, რომელთაც პერიოდულად ჩაუტარდება შესაბამისი ტრენინგი.

სახიფათო ნარჩენების ტრანსპორტირება განხორციელდება სახიფათო ნარჩენების ტრანსპორტირებაზე უფლებამოსილი კომპანიის მიერ ხელშეკრულების საფუძველზე.

არასახიფათო ნარჩენები ხელშეკრულების საფუძველზე გადაეცემა „თბილსერვის ჯგუფს“.

შემარბილებელი ღონისძიებების გატარების შემდეგ წარმოქმნილი ნარჩენებით გარემოზე ზემოქმედება იქნება მინიმალური. კომპანია საწარმოს ექსპლუატაციის ეტაპისთვის გარემოს დაცვისა და სოფლის მეურნეობის სამინისტროში შესათანხმებლად წარადგენს ნარჩენების მართვის გეგმას.

### 5.7 სატრანსპორტო ნაკადებზე ზემოქმედება

საწარმოს მოწყობის პროცესში ავტოტრანსპორტის გამოყენება საჭირო იქნება მანქანა-დანადგარის ტრანსპორტირებისთვის ერთჯერადად, შესაბამისად სატრანსპორტო ნაკადებზე ზემოქმედება მოსალოდნელი არ არის.

ექსპლუატაციის ეტაპზე საწარმოო ტერიტორიაზე ნედლეულის, ნარჩენების შემოტანა და წარმოებული პროდუქციის გატანა მოხდება კვირის განმავლობაში 4-ჯერ სატვირთო ავტომობილების დახმარებით. ტრანსპორტირებისათვის გამოყენებული იქნება შედარებით მცირე ტვირთამწეობის სატვირთო ავტომობილები, რომლის ტვირთამწეობა არ აღემატება 3 ტონას თითო სატრანსპორტო ოპერაციისთვის, ალნიშნულიდან გამომდინარე ზემოქმედება სატრანსპორტო ნაკადებზე იქნება დაბალი.

### 5.7.1 შემარბილებელი ღონისძიებები

პროექტის განხორციელების ეტაპზე მნიშვნელოვანი შემარბილებელი ღონისძიებების გატარება საჭირო არ იქნება, რადგან ნედლეულის/ნარჩენების/პროდუქციის შემოტანა და გატანა არ იქნება ინტენსიური. ექსპლუატაციის ეტაპზე დაწესდება კონტროლი ა/ტრანსპორტის ტექნიკურ გამართულობასთან და საჭიროების შემთხვევაში საპროექტო ტერიტორიაზე სიჩქარის შეზღუდვასთან დაკავშირებით.

### 5.8 ადამიანის ჯანმრთელობასა და უსაფრთხოებაზე ზემოქმედება

დაგეგმილი საქმიანობის განხორციელების პროცესში ადამიანის ჯანმრთელობაზე შესაძლო ნეგატიური ზემოქმედების რისკებიდან შეიძლება განვიხილოთ ატმოსფერული ჰაერის დაბინძურებით და ხმაურით გამოწვეული ზემოქმედება, მაგრამ ამ ზემოქმედების დონეები დაბალია და აქედან გამომდინარე პროექტის განხორციელებისას ადამიანის ჯანმრთელობაზე ზემოქმედება იქნება დაბალი.

პერსონალის ჯანმრთელობასა და უსაფრთხოებაზე პირდაპირი ზემოქმედება შეიძლება იყოს: სახიფათო ნარჩენებთან მოპყრობის წესების დაუცველობა, სატრანსპორტო საშუალებების დაჯახება, დენის დარტყმა, ტრავმატიზმი და სხვა. პირდაპირი ზემოქმედების პრევენციის მიზნით მნიშვნელოვანია უსაფრთხოების ნორმების მკაცრი დაცვა და მუდმივი ზედამხედველობა. საწარმო იქნება დახურული და უცხო პირებისგან დაცული.

საწარმოს მოწყობის ეტაპზე ადამიანის ჯანმრთელობასა და უსაფრთხოებაზე ზემოქმედება იქნება დაბალი, ვინაიდან დანადგარი წარმოადგენს მარტივი ტიპის კონსტრუქციას, რომელიც იქნება მზა სახის და მისი დამონტაჟების სამუშაოები სპეციალისტის დახმარებას არ საჭიროებს. აქედან გამომდინარე ადამიანის ჯანმრთელობაზე ზემოქმედების რისკები დაბალია და რაიმე სახის შემარბილებელ ღონისძიებებს არ საჭიროებს.

შრომის უსაფრთხოების ნორმების დაცვის შემთხვევაში ზემოქმედება ადამიანის ჯანმრთელობაზე და უსაფრთხოებაზე იქნება დაბალი.

### 5.8.1 შემარბილებელი ღონისძიებები

ექსპლუატაციის ეტაპზე, ადამიანის ჯანმრთელობასა და უსაფრთხოებაზე ზემოქმედება მინიმალური იქნება, რადგან კომპანიას დაგეგმილი აქვს აიყვანოს ჯანმრთელობის და შრომის უსაფრთხოების სპეციალისტი, რომელიც მომსახურე პერსონალს ჩაუტარებს სწავლებებს და ტრენინგებს, თუ როგორ უნდა იმუშაონ მანქანა-დანადგარებთან უსაფრთხოდ. დასაქმებული პერსონალი უზრუნველყოფილი იქნება ინდივიდუალური დაცვის საშუალებებით. ასევე შპს „POLIMARR“ შეიმუშავებს საგანგებო სიტუაციებზე რეაგირების გეგმას, ჯანმრთელობის დაცვისა და შრომის უსაფრთხოების პოლიტიკას და რისკების შეფასების დოკუმენტაციას, რის მიხედვითაც იხელმძღვანელებს ექსპლუატაციის ეტაპზე.

პერსონალის ჯანმრთელობასა და უსაფრთხოებაზე პირდაპირი ზემოქმედების თავიდან ასაცილებლად პერსონალს ჩაუტარდება ტრენინგები პირველადი დახმარების საკითხებთან დაკავშირებით.

საწარმოს ტერიტორიაზე დამონტაჟდება სახანძრო სიგნალიზაცია და უზრუნველყოფილი იქნება შესაბამისი ინვენტარით, რათა თავიდან იქნას აცილებული ხანძრის შემთხვევაში მომსახურე პერსონალის დაზიანება. სატრანსპორტო ოპერაციებისას უსაფრთხოების წესები მაქსიმალურად იქნება დაცული.

## 5.9 დაგეგმილ საქმიანობასთან დაკავშირებული ავარიული სიტუაციები

დანადგარები უზრუნველყოფილი იქნება სპეციალური ავტომატიზირებული დაცვის საშუალებებით, რათა არ გადახურდეს მანქანა-დანადგარები და არ გამოიწვიოს ავარიული სიტუაციები.

ავარიული სიტუაცია შესაძლოა შეიქმნას საწარმოში მანქანა-დანადგარების მიერ ზეთის დაღვრის შემთხვევაში. ვინაიდან მანქანა-დანადგარები დამონტაჟებული იქნება ბეტონის საფარზე გარემოში, ნიადაგზე მისი დაღვრა მოსალოდნელი არაა. დაღვრილი ზეთის იატაკიდან მოსაშორებლად გამოყენებული იქნება აბსორბენტი მასალები, რომელიც გამოყენების შემდეგ განთავსდება ჰერმეტიკულად დაცულ ურნაში.

ფლექსოგრაფიული ხატვისას გამოყენებული საღებავები და სპირტები დასაწყობდება საწარმოს ტერიტორიაზე ბეტონის საფარზე, სპეციალურად მოწყობილ ადგილზე, რომ თავიდან იქნას აცილებული უარყოფითი ზემოქმედება, როგორც მომსახურე პერსონალზე, ასევე გარემოზე. ადვილად აალებადი ნივთიერებების (სპირტები, საღებავი) მართვა განხორციელდება მომსახურე პერსონალის მიერ, რომელთაც ჩაუტარდება შესაბამისი ინსტრუქტაჟი შრომის უსაფრთხოების სპეციალისტის მიერ, შესაბამის საკითხებთან დაკავშირებით. აალებადი ნივთიერებები საწარმოში შემოტანილი იქნება ბუტილიზირებულად ზუსტად იმ რაოდენობით, რაც საწარმოს მუშაობის პროცესისთვის იქნება საჭირო.

საწარმოში დამონტაჟებული იქნება ხანძარსაწინააღმდეგო სტენდი და სახანძრო სიგნალიზაცია.

## 5.10 ზემოქმედებები რომლებიც არ იქნება გზმ-ს ანგარიშში განხილული

- ვიზრაციით გამოწვეული ზემოქმედება
- გრუნტის ხარისხზე ზემოქმედება
- ბიოლოგიურ გარემოზე ზემოქმედება
- ზედაპირული/მიწისქვეშა/გრუნტის წყლებზე ზემოქმედება
- დაცულ ტერიტორიებზე ზემოქმედება
- შავ ზღვაზე და სანაპირო ზოლზე ზემოქმედება
- ვიზუალურ ლანდშაფტური ზემოქმედება
- ტრანსსასაზღვრო ზემოქმედება
- დაცულ ტერიტორიებზე ზემოქმედება
- ტყით დაფარულ ტერიტორიაზე ზემოქმედება
- ნიადაგის ნაყოფიერ ფენაზე ზემოქმედება
- ისტორიულ-კულტურულ და არქეოლოგიური ზემოქმედება
- სოციალურ-ეკონომიკურ გარემოზე ზემოქმედება



## 5.11 ვიბრაციით გამოწვეული ზემოქმედება

საწარმოო ციკლში გამოყენებული მანქანა-დანადგარები ხასიათდება მცირე ვიბრაციით, ამის მიუხედავად ისინი უზრუნველყოფილნი არიან ვიბრაციის ჩამხშობი (რეზინის ბალიშებით), რაც გამორიცხავს ვიბრაციით გამოწვეულ რაიმე ზემოქმედებას მუშა-პერსონალზე.

## 5.12 გრუნტის ხარისხზე ზემოქმედება

თეორიულად გრუნტზე ზემოქმედება შესაძლოა განვიხილოთ ზეთის და საღებავის ავარიული დაღვრის შედეგად. ვინაიდან მანქანა-დანადგარები განლაგებულია შენობა-ნაგებობაში, ბეტონის ზედაპირზე, გამორიცხულია ზეთი დაიღვაროს გრუნტის ზედაპირზე. გამომდინარე აქედან ზემოქმედება გრუნტის ხარისხზე არ გვექნება. სწორედ ამიტომ რაიმე შემარბილებელ ღონისძიებას არ საჭიროებს.

## 5.13 ბიოლოგიური გარემოზე ზემოქმედება

### 5.13.1 ფლორა

საწარმოო ტერიტორია მდებარეობს ტექნოგენურად სახეცვლილ ტერიტორიაზე, სადაც განლაგებულია სხვადასხვა საწარმოები და საწყობი. პროექტის განხორციელება არ ითვალისწინებს ახალი ტერიტორიების ათვისებას. უშუალოდ საპროექტო ტერიტორიაზე მცენარეები არ გვხვდება, შესაბამისად არც წითელი ნუსხით გათვალისწინებული სახეობები, მხოლოდ ტერიტორიის პერიმეტრზე გვხვდება ხელოვნურად გაშენებული ხე-მცენარეები, რომლის ბუნებიდან ამოღება პროექტის ფარგლებში არ იგეგმება.

ზემოაღნიშნულიდან გამომდინარე, ზემოქმედება ფლორაზე არ გვექნება და არ საჭიროებს შემარბილებელი ღონისძიებების განხორციელებას.

### 5.13.2 ფაუნა

იმის გათვალისწინებით, რომ ტერიტორია მთლიანად მდებარეობს უკვე ათვისებულ ტერიტორიაზე სამეურნეო ეზოში, რომელიც მუდმივად განიცდის ანთროპოგენულ ზემოქმედებას, ტერიტორია შეუძლებელია გარეული ცხოველების ან წითელი ნუსხით გათვალისწინებული რომელიმე სახეობის საბინადრო ადგილად განვიხილოთ. საწარმოს მოწყობის პროცესი არ ითვალისწინებს მშენებლობის პროცესს, რაც კიდევ უფრო მეტად ამცირებს ფაუნაზე ზემოქმედებას. იმის გათვალისწინებით, რომ საწარმოს ფუნქციონირების პროცესში გარემოზე მნიშვნელოვანი ზემოქმედება (ხმაურის და მავნე ნივთიერებათა გავრცელება) არ იქნება, ფაუნაზე მნიშვნელოვანი ზემოქმედება არ არის მოსალოდნელი.

## 5.14 ზედაპირული/მიწისქვეშა/გრუნტის წყლებზე ზემოქმედება

პროექტის ფარგლებში ზედაპირული/მიწისქვეშა/გრუნტის წყლის დაბინძურების არ არსებობს, რადგან საწარმო მოედნიდან 950 მეტრითაა დაშორებული თბილისის ზღვა, მდინარე მტკვარი 6500 მეტრით, მდინარე ხევძმარი 4100 მეტრით, დიდი ტბა 8500 მეტრით და პატარა ტბა 8200 მეტრით. საწარმოს მოწყობისას და ექსპლუატაციის ეტაპზე წყალი გამოყენებული იქნება როგორც

საყოფაცხოვრებო, ისე საწარმოო დანიშნულებით. საწარმოს წყალმომარაგება და კანალიზაციით სარგებლობა ხდება შესაბამისი ხელშეკრულების საფუძველზე „GWP“-თან. გამომდინარე იქიდან, რომ საწარმო მოწყობილია არსებულ შენობა-ნაგებობაში, სადაც იატაკი მოპირკეთებულია ბეტონის საფარით, ავარიული დაღვრის დროს ზეთი და საღებავი დაიღვრება ბეტონის ზედაპირზე და არ მოხდება მისი დაღვრა ღია გარემოში, რამაც შეიძლება გამოიწვიოს ზედაპირული, მიწისქვეშა და ნგრუნტის წყლების დაბინძურება. თეორიულად გამორიცხულია რაიმე სახის ზემოქმედება.

გამომდინარე იქიდან, რომ საწარმოო მოედანი საკმაოდ დაშორებულია ზედაპირული წყლების ტერიტორიებისგან, ზემოქმედება წყლის გარემოზე მოსალოდნელი არაა და არ საჭიროებს შემარბილებელი ღონისძიებების გატარებას.

### 5.15 დაცულ ტერიტორიებზე ზემოქმედება

საწარმო ტერიტორიიდან უახლოესი დაცული ტერიტორია დაშორებულია 11,7 კმ-ის დაშორებით, აქედან გამომდინარე ზემოქმედება დაცულ ტერიტორიებზე მოსალოდნელი არაა.

### 5.16 ტრანსსასაზღვრო ზემოქმედება

საქმიანობის სპეციფიკის, მასშტაბების და ადგილმდებარეობის გათვალისწინებით, ტრანსსასაზღვრო ზემოქმედება მოსალოდნელი არ არის.

### 5.17 შავი ზღვაზე და სანაპირო ზოლზე ზემოქმედება

შავი ზღვის სანაპირო ზოლიდან თბილისი და საწარმოო მოედანი დაშორებულია 300 კმ და მეტი მანძილით. შესაბამისად, რაიმე სახის გავლენა შავი ზღვის სანაპირო ზოლზე გამორიცხულია.

### 5.18 ვიზუალურ ლანდშაფტური ზემოქმედება

ვიზუალურ-ლანდშაფტური ზემოქმედება არ განიხილება, რადგან პროექტის განხორციელება არ ითვალისწინებს რაიმე სამშენებლო სამუშაოების ჩატარებას. პროექტი განხორციელდება სააქციო საზოგადოება „სპაგეტი-94“-ს არსებულ შენობაში.

### 5.19 ტყით დაფარულ ტერიტორიაზე ზემოქმედება

საწარმოო ადგილიდან ტყით დაფარული ტერიტორია მინიმუმ 1 კმ-ს მანძილზე არ გვხვდება. გამომდინარე აქედან ზემოქმედება ტყით დაფარულ ტერიტორიაზე არ იქნება.

### 5.20 ნიადაგის ნაყოფიერ ფენაზე ზემოქმედება

ვინაიდან შპს „POLIMARR“ წარმოადგენს არსებულ საწარმოს და პროექტის ფარგლებში არ საჭიროებს რაიმე სამშენებლო სამუშაოების ჩატარებას და ახალი ტერიტორიების ათვისებას, ზემოქმედება ნიადაგის ნაყოფიერ ფენაზე არ განიხილება.

### 5.21 ისტორიულ-კულტურულ და არქეოლოგიური ზემოქმედება

ობიექტიდან 1300 მეტრითაა დაშორებული კულტურული ძეგლი საქართველოს მატთანე, რომელიც რელიგიურ დატვირთვას ატარებს. გამომდინარე იქიდან, რომ საქართველოს მატთანე საპროექტო ტერიტორიიდან დიდი მანძილით არის დაშორებული, რაიმე სახის ზემოქმედება მოსალოდნელი არაა.

მიმდებარე ტერიტორიაზე რაიმე სხვა კულტურული მემკვიდრეობის ძეგლი არ გვხვდება და არც ლიტერატურული წყაროებით არ არის აღწერილი. შესაბამისად, დაგეგმილი საწარმოს მოწყობისა და ექსპლუატაციის პროცესში კულტურული მემკვიდრეობის ძეგლებზე ზემოქმედების რისკი პრაქტიკულად არ არსებობს. სწორედ ამიტომ რაიმე სახის შემარბილებელი ღონისძიებების გატარება საჭირო არ იქნება.

### 5.22 სოციალურ-ეკონომიკურ გარემოზე ზემოქმედება

პროექტის განხორციელების ეტაპზე საწარმოში დასაქმებული იქნება 12 ადამიანი, რაც შეიძლება ჩაითვალოს სოციალურ-ეკონომიკურ გარემოზე მოსალოდნელ დადებით ზემოქმედებად. საწარმოს ფუნქციონირებით სოციალური პირობების გაუმჯობესებაში შეტანილი წვლილი მცირე, თუმცა საგრძნობი იქნება.

## 6 მოსალოდნელი ზემოქმედებების შემარბილებელი ღონისძიებები მოწყობისა და ექსპლუატაციის ეტაპზე

### 6.1 შემარბილებელი ღონისძიებები ექსპლუატაციის ეტაპზე

რეცეპტორი/ ზემოქმედება	ზემოქმედების აღწერა	ზემოქმედების მოსალოდნელი ღონე	პირველადი წინადადება შემარბილებელი ღონისძიებების შესახებ
ატმოსფერულ ჰაერში მავნე ნივთიერებების გავრცელება	<ul style="list-style-type: none"> <li>ავტოტრანსპორტის გამონაბოლქვი;</li> <li>საწარმოს ექსპლუატაციისას მანქანა-დანადგარებისგან გაფრქვეული მტვერი (სხვა ნივთიერებები)</li> </ul>	დაბალი უარყოფითი	<ul style="list-style-type: none"> <li>ექსპლუატაციის ეტაპზე გამოყენებული სატრანსპორტო საშუალებები უნდა აკმაყოფილებდნენ გარემოს დაცვისა და ტექნიკური უსაფრთხოების მოთხოვნებს;</li> <li>სამ ტონამდე ტვირთ ამწეობის ავტოტრანსპორტის გამოყენება;</li> <li>მუშა პერსონალის ტრენინგი;</li> <li>ტექნიკურად გაუმართავი ავტოტრანსპორტი საწარმოო ტერიტორიაზე არ დაიშვება.</li> </ul>
ხმაური	<ul style="list-style-type: none"> <li>სატრანსპორტო ოპერაციებით გამოწვეული ხმაური ;</li> <li>საწარმოს ტერიტორიაზე მანქანა-დანადგარებით გამოწვეული ხმაური;</li> </ul>	დაბალი უარყოფითი	<ul style="list-style-type: none"> <li>ადგილობრივი მოსახლეობის დამის საათებში შეწუხების გამორიცხვის მიზნით ნებისმიერი სახის ტრანსპორტირება მოხდეს მხოლოდ დღის საათებში;</li> <li>ტრანსპორტირებისას მაქსიმალურად გამოყენებული იქნას დასახლებული პუნქტების შემოვლითი მარშრუტები შეძლებისდაგვარად;</li> <li>კომპანიის დირექცია მოვალეა გააკონტროლოს, რომ ხმაურმა არ გადააჭარბოს კანონით დადგენილ ზღვრულ ნორმებს, ხოლო თუ ასეთი რამ მოხდა, საჭიროებისამებრ დირექციამ უნდა განახორციელოს ხმაურის გავრცელების საწინააღმდეგო ღონისძიებები, მაგ: ხმაურის დონის შემცირება ტრანსპორტის ტექნიკურად გამართვით, ხმაურ დამცავი ბარიერებისა და ეკრანიერების მოწყობა ხმაურის გამომწვევ წყაროსა და სენსიტიურ ტერიტორიას შორის, ხმაურის გამომწვევი წყაროების ერთდროული მუშაობის შეძლებისდაგვარად შეზღუდვა;</li> <li>მუშა პერსონალი უზრუნველყოფილი იქნება აკუსტიკური ხმაურისგან დამცავი სპეციალური საშუალებებით;.</li> </ul>

			<ul style="list-style-type: none"> <li>• 6 თვეში ერთხელ განახორციელოს ინსტრუმენტალური გაზომვები ტერიტორიის განაპირა საზღვართან, რომ თავიდან იქნეს აცილებული ფონურ მაჩვენებლებთან ზენორმატიული ზემოქმედებები და საჭიროების შემთხვევაში შეიმუშაოს შემარბილებელი ღონისძიებები.</li> <li>• მოხდება საჩივრების ჟურნალის წარმოება;</li> </ul>
ნარჩენებით ზემოქმედება	<ul style="list-style-type: none"> <li>• სახიფათო ნარჩენების (ნავთობპროდუქტებით დაბინძურებული ჩვრები) მართვა;</li> <li>• მუნიციპალური ნარჩენები;</li> </ul>	დაბალი უარყოფითი	<ul style="list-style-type: none"> <li>• ნარჩენების მართვისათვის გამოყოფილი იქნება სათანადო მომზადების მქონე პერსონალი;</li> <li>• პერსონალისთვის ინსტრუქტაჟი;</li> <li>• ნარჩენების სეპარირებული მართვა;</li> <li>• ნარჩენების მართვა კომპანიის ნარჩენების მართვის გეგმის შესაბამისად;</li> </ul>
მომსახურე პერსონალის ჯანმრთელობაზე მოსალოდნელი ზემოქმედება;	<ul style="list-style-type: none"> <li>• სატრანსპორტო ოპერაციებით გამოწვეული ზემოქმედება (ავარიების რისკი);</li> <li>• მანქანა-დანადგარების ექსპლუატაცია;</li> <li>• შრომის უსაფრთხოების ნორმების არცოდნა, დარღვევა;</li> </ul>	საშუალო უარყოფითი	<ul style="list-style-type: none"> <li>• პერსონალის უზრუნველყოფა ინდივიდუალური დაცვის საშუალებებით (საჭიროების შემთხვევაში);</li> <li>• ჯანმრთელობისთვის სახიფათო სამუშაო ზონებში შესაბამისი გამაფრთხილებელი ნიშნების დამაგრება;</li> <li>• ავარიული სიტუაციების რისკების შემცირების და მომსახურე პერსონალის უსაფრთხოების მიზნით კომპანიის დირექცია ვალდებულია პერიოდულად განახორციელოს პერსონალის ტრენინგი;</li> <li>• ნარჩენების სწორი მართვა;</li> <li>• მიმთითებელი და ამკრძალავი ნიშნების დამონტაჟება;</li> <li>• მანქანა-დანადგარების ტექნიკური გამართულობა;</li> <li>• სამუშაო უბნებზე უცხო პირთა უნებართვოდ ან სპეციალური დამცავი საშუალებების გარეშე მოხვედრის და გადაადგილების კონტროლის უზრუნველყოფა;</li> <li>• სატრანსპორტო ოპერაციებისას უსაფრთხოების წესების მაქსიმალური დაცვა;</li> <li>• ინციდენტებისა და უბედური შემთხვევების სააღრიცხვო ჟურნალის წარმოება;</li> <li>• ატმოსფერულ ჰაერში მავნე ნივთიერებების და ხმაურის გავრცელების რისკების მინიმუმზაციის მიზნით დაგეგმილი შემარბილებელი ღონისძიებების შესრულების კონტროლი;</li> </ul>



			<ul style="list-style-type: none"> <li>• ტერიტორიაზე დამონტაჟდება ხანძარსაწინააღმდეგო სტენდი და აღიჭურვება ტერიტორია სახანძრო დეტექტორით;</li> <li>• ხმაურის გაზომვითი სამუშაოები ჩატარდება 6 თვეში ერთხელ;</li> </ul>
სატრანსპორტო ნაკადები	<ul style="list-style-type: none"> <li>• ავარიები და საცობები გზებზე;</li> <li>• სატრანსპორტო ნაკადების გადატვირთვა;</li> <li>• გადაადგილების შეზღუდვა;</li> </ul>	დაბალი უარყოფითი	<ul style="list-style-type: none"> <li>• ოპტიმალური მარშრუტის შერჩევა;</li> <li>• დაწესდება სიჩქარის შეზღუდვა საწარმოო ტერიტორიაზე;</li> <li>• ავტო ტრანსპორტის ტექნიკური გამართულობა;</li> <li>• შემოსულ საჩივრებზე ადეკვატური და დროული რეაგირება;</li> <li>• სატრანსპორტო ოპერაციების წარმოების დროის და პერიოდის შესახებ დაინტერესებული მხარეებისთვის ინფორმაციის მიწოდება;</li> </ul>
კუმულაცია	<ul style="list-style-type: none"> <li>• ატმოსფერულ ჰაერში გაფრქვეული მავნე ნივთიერებებით ზემოქმედება;</li> </ul>	დაბალი უარყოფითი	<ul style="list-style-type: none"> <li>• პერიოდული ინსპექტირება;</li> <li>• ავტო ტრანსპორტის ტექნიკური გამართულობა;</li> <li>• მანქანა-დანადგარების ტექნიკური გამართულობა;</li> </ul>

## 7 მონიტორინგი

საწარმოს მოწყობისა და ექსპლუატაციის პროექტის განხორციელების ფარგლებში, ეკოლოგიური მონიტორინგის ორგანიზება ითვალისწინებს შემდეგი ამოცანების გადაჭრას:

- საწარმოს ექსპლუატაციის დროს მოქმედი გარემოსდაცვითი კანონმდებლობის მოთხოვნათა შესრულების დადასტურება;
- რისკებისა და ეკოლოგიური ზემოქმედებების კონტროლის უზრუნველყოფა;
- დაინტერესებული პირების უზრუნველყოფა სათანადო გარემოსდაცვითი ინფორმაციით;
- ნეგატიური ზემოქმედების შემამცირებელი/შემარბილებელი ღონისძიებების განხორციელების დადასტურება, მათი ეფექტურობის განსაზღვრა და აუცილებლობის შემთხვევაში მათი კორექტირება;
- პროექტის განხორციელების (მოწყობა და ექსპლუატაცია) პერიოდში პერმანენტული გარემოსდაცვითი კონტროლი. საპროექტო საწარმოს მოწყობისა და ექსპლუატაციის ფაზისთვის გარემოსდაცვითი მონიტორინგის გეგმა მოცემულია პარაგრაფებში ცხრილებში და უნდა აღინიშნოს, რომ წარმოდგენილ გეგმას ზოგადი სახე გააჩნია და საქმიანობის განხორციელების პროცესში შესაძლებელია მისი დეტალიზება და გარკვეული მიმართულებით კორექტირება. გარემოსდაცვითი მონიტორინგის გეგმის განხორციელებაზე პასუხისმგებლობას იღებს საქმიანობის განმახორციელებელი - შპს „POLIMARR“;

7.1 მონიტორინგის გეგმა საწარმოს ექსპლუატაციის ეტაპზე

კონტროლის საგანი/საკონტროლო ქმედება	კონტროლის/სინჯის ადების წერტილი	მეთოდი	სიხშირე/დრო	მიზანი	პასუხისმგებელი პირი
1	2	3	4	5	6
ჰაერი (მტვერი და გამონახოლქვი)	<ul style="list-style-type: none"> <li>• საწარმოო ტერიტორია;</li> <li>• საწარმო ტერიტორია და უახლოესი დასახლებული პუნქტი;</li> </ul>	<ul style="list-style-type: none"> <li>• მანქანა-დანადგარების ტექნიკური გამართულობის კონტროლი;</li> <li>• ტექნიკურად გაუმართავი ტექნიკის არ დაშვება;</li> <li>• ნარჩენების მართვის სწორი მენეჯმენტი;</li> <li>• ინსტრუმენტალური გაზომვები;</li> </ul>	<ul style="list-style-type: none"> <li>• პერიოდულად წარმოების პროცესში;</li> <li>• ნარჩენების ოპერირებისას;</li> <li>• ინსტრუმენტალური გაზომვები კვარტალში ერთხელ;</li> </ul>	<ul style="list-style-type: none"> <li>• მოსახლეობის მინიმალური შემფოთება;</li> <li>• პერსონალის უსაფრთხოების უზრუნველყოფა;</li> <li>• შემარბილებელი ღონისძიებების ეფექტურობის განსაზღვრა;</li> <li>• დამატებითი ღონისძიებების გატარების საჭიროების განსაზღვრა;</li> </ul>	საქმიანობის განმახორციელებელი კომპანია - შპს „POLIMARR“
ხმაური და ვიბრაცია	<ul style="list-style-type: none"> <li>• საწარმოო ტერიტორია და უახლოესი მოსახლე;</li> </ul>	<ul style="list-style-type: none"> <li>• მანქანა-დანადგარებისა და ავტოტრანსპორტის ტექნიკური გამართულობის კონტროლი;</li> </ul>	<ul style="list-style-type: none"> <li>• ტექნიკის გამართულობის შემოწმება სამუშაოს დაწყებამდე;</li> <li>• შენობებში ახალი ტექნოლოგიური ხაზის ექსპლუატაციაში გაშვებამდე</li> </ul>	<ul style="list-style-type: none"> <li>• ჯანდაცვისა და უსაფრთხოების ნორმებთან შესაბამისობის უზრუნველყოფა;</li> <li>• მოსახლეობის მინიმალური შემფოთება;</li> </ul>	„.....“

კონტროლის საგანი/საკონტროლო ქმედება	კონტროლის/სინჯის აღების წერტილი	მეთოდი	სიხშირე/დრო	მიზანი	პასუხისმგებელი პირი
		<ul style="list-style-type: none"> <li>• ხმაურის ინსტრუმენტალური გაზომვა;</li> </ul>	<p>აკუსტიკური ხმაურის ინსტრუმენტალური გაზომვები;</p> <ul style="list-style-type: none"> <li>• ექვს თვეში ერთხელ ტერიტორიაზე ინტენსიური ხმაურ წარმომქმნელი ოპერაციებისას აკუსტიკური ხმაურის პარამეტრების ინსტრუმენტალური გაზომვა;</li> <li>• დაუგეგმავი ინსპექტირება;</li> </ul>	<ul style="list-style-type: none"> <li>• პერსონალისთვის კომფორტული სამუშაო პირობების შექმნა</li> <li>• დამატებითი ღონისძიებების გატარების საჭიროების განსაზღვრა.</li> </ul>	
ნარჩენები	<ul style="list-style-type: none"> <li>• საპროექტო ტერიტორია;</li> </ul>	<ul style="list-style-type: none"> <li>• მანქანა-დანადგარების ტექნიკური გამართულობის კონტროლი;</li> <li>• ვიზუალური დათვალიერება;</li> </ul>	<ul style="list-style-type: none"> <li>• პერიოდულად;</li> <li>• ნარჩენების მენეჯმენტის ყველა ეტაპზე;</li> <li>• პერიოდულად, განსაკუთრებით ნარჩენების საწარმოო ტერიტორიაზე შემოტანისას;</li> </ul>	<ul style="list-style-type: none"> <li>• ატმოსფერულ ჰაერზე ზემოქმედების შემცირება;</li> <li>• მუშა პერსონალზე ნეგატიური ზემოქმედების შემცირება;</li> <li>• ვიზუალურ ლანდშაფტური</li> </ul>	„.....“

კონტროლის საგანი/საკონტროლო ქმედება	კონტროლის/სინჯის აღების წერტილი	მეთოდი	სიხშირე/დრო	მიზანი	პასუხისმგებელი პირი
		<ul style="list-style-type: none"> <li>ნარჩენების სეპარირება და შეგროვება;</li> </ul>	<ul style="list-style-type: none"> <li>დაუგეგმავი ინსპექტირება;</li> </ul>	<ul style="list-style-type: none"> <li>ზემოქმედების შემცირება;</li> </ul>	
<p>მომსახურე პერსონალის ჯანმრთელობა;</p> <p>მომსახურე პერსონალის მიერ უსაფრთხოების ნორმების დაცვის მდგომარეობა</p>	<ul style="list-style-type: none"> <li>სამუშაო მოედანი;</li> <li>ტრანსპორტი;</li> </ul>	<ul style="list-style-type: none"> <li>ინსპექტირება;</li> <li>პირადი დაცვის საშუალებების არსებობა და გამართულობის პერიოდული კონტროლი;</li> <li>პერიოდული ტრენინგი, ინსტრუქტაჟი;</li> </ul>	<ul style="list-style-type: none"> <li>პერიოდული კონტროლი სამუშაოს წარმოების პერიოდში;</li> <li>დაუგეგმავი შემოწმება;</li> <li>ინსტრუქტაჟი ექვს თვეში ერთხელ;</li> </ul>	<ul style="list-style-type: none"> <li>ჯანდაცვის და უსაფრთხოების ნორმებთან შესაბამისობის უზრუნველყოფა</li> <li>ტრავმატიზმის თავიდან აცილება/მინიმიზაცია;</li> <li>მუშა პერსონალზე ნეგატიური ზემოქმედების შემცირება;</li> <li>შემარბილებელი ღონისძიებების ეფექტურობის დადგენა;</li> </ul>	<p>” .....“</p>
სატრანსპორტო ნაკადი	<ul style="list-style-type: none"> <li>საპროექტო ტერიტორია; საპროექტო</li> </ul>	<ul style="list-style-type: none"> <li>ავტოტრანსპორტის ტექნიკური გამართულობის კონტროლი;</li> </ul>	<ul style="list-style-type: none"> <li>პერიოდული კონტროლი;</li> </ul>	<ul style="list-style-type: none"> <li>გზებზე ავარიების და საცობების თავიდან არიდება;</li> </ul>	<p>” .....“</p>



კონტროლის საგანი/საკონტროლო ქმედება	კონტროლის/სინჯის აღების წერტილი	მეთოდი	სიხშირე/დრო	მიზანი	პასუხისმგებელი პირი
	<ul style="list-style-type: none"> <li>ტერიტორიის მიმდებარედ;</li> <li>სატრანსპორტო მარშრუტები;</li> </ul>	<ul style="list-style-type: none"> <li>სატრანსპორტო ოპერაციებისთვის ოპტიმალური მარშრუტების შემუშავება;</li> <li>სიჩქარის შეზღუდვა დაწესდება საწარმოს ტერიტორიაზე;</li> </ul>		<ul style="list-style-type: none"> <li>გზების საფარის გაუარესების რისკების შემცირება;</li> <li>აღნიშნულთან დაკავშირებით მოსახლეობის უკმაყოფილების პრევენცია;</li> <li>გადაადგილების შეზღუდვა პრევენცია;</li> <li>ტრავმატიზმის თავიდან აცილება/მინიმიზაცია</li> </ul>	
კუმულაცია	<ul style="list-style-type: none"> <li>საწარმოო ტერიტორიები;</li> <li>უახლოესი საცხოვრებელი სახლი;</li> </ul>	<ul style="list-style-type: none"> <li>ტრანსპორტის ტექნიკურად გამართულობის კონტროლი;</li> <li>მანქანა-დანადგარების გამართულობის კონტროლი;</li> </ul>	<ul style="list-style-type: none"> <li>ექსპლუატაციაში გაშვებისას;</li> <li>პერიოდული კონტროლი;</li> <li>პერიოდული კონტროლი;</li> </ul>	<ul style="list-style-type: none"> <li>ატმოსფერული ჰაერის დაბინძურების კონტროლი;</li> </ul>	„ .....
შემარბილებელი ღონისძიებების შესრულებაზე კონტროლი	<ul style="list-style-type: none"> <li>საწარმოო მოედანი;</li> <li>უახლოესი დასახლებული პუნქტი;</li> </ul>	<ul style="list-style-type: none"> <li>მომსახურე პერსონალის მეთვალყურეობა;</li> </ul>	<ul style="list-style-type: none"> <li>შემოწმება სამუშაოების ცალკეული ეტაპების დაწყებამდე და დასრულების შემდგომ;</li> </ul>	<ul style="list-style-type: none"> <li>მომსახურე პერსონალის მიერ შემარბილებელი ღონისძიებების შესრულება;</li> </ul>	„ .....

კონტროლის საგანი/საკონტროლო ქმედება	კონტროლის/სინჯის აღების წერტილი	მეთოდი	სიხშირე/დრო	მიზანი	პასუხისმგებელი პირი
		<ul style="list-style-type: none"> <li>დაუგეგმავი ინსპექტირება;</li> </ul>	<ul style="list-style-type: none"> <li>მეთვალყურეობა - მუდმივად;</li> <li>ინსპექტირება - დაუგეგმავად.</li> </ul>	<ul style="list-style-type: none"> <li>მომსახურე პერსონალისთვის დამატებითი ტრენინგების ჩატარება და ახსნა განმარტებების მიცემა;</li> <li>საჭიროების შემთხვევაში, დამატებითი ღონისძიებების გატარების საჭიროების განსაზღვრა;</li> <li>დამატებითი შემარბილებელი ღონისძიებების განსაზღვრა და მონიტორინგის ეფექტურობის შეფასება;</li> </ul>	

## 8 ავარიულ სიტუაციებზე რეაგირების გეგმა

ავარიული სიტუაციების სახეები საწარმოს მოწყობის ეტაპზე ავარიული ინციდენტის წარმოქმნის რისკი მინიმალურია, რადგან არ იგეგმება სამშენებლო სამუშაოების განხორციელება. ექსპლუატაციის ფაზაზე შესაძლო ავარიული სიტუაციებიდან აღსანიშნავია:

- ხანძარი/აფეთქება;
- პერსონალის ტრავმები და მათი ჯანმრთელობის უსაფრთხოებასთან დაკავშირებული ინციდენტები;
- სატრანსპორტო შემთხვევები და მძიმე ტექნიკის გამოყენებასთან დაკავშირებული ინციდენტები;
- მანქანა-დანადგარებთან მუშაობის პროცესში წარმოქმნილი ავარიული სიტუაციები;

უნდა აღინიშნოს, რომ ზემოთ ჩამოთვლილი ავარიული სიტუაციები შესაძლოა თანმდევი პროცესი იყოს და ერთი სახის ავარიული სიტუაციის განვითარებამ გამოიწვიოს სხვა სახის ავარიის ინიცირება. ჩამოთვლილი სახის ავარიული სიტუაციების განვითარების მიზეზი შეიძლება გახდეს ტექნიკური დანადგარ-მოწყობილობების დაზიანება და შედეგად ტექნოლოგიური პროცესების დარღვევა, ასეთი სიტუაციების დროს არსებობს პერსონალის უსაფრთხოებასთან დაკავშირებული რისკებიც და ა.შ

### 8.1 მოსალოდნელი ავარიული სიტუაციების დახასიათება

#### 8.1.1 ხანძარი/აფეთქება

დაგეგმილი საქმიანობის პროცესში ხანძრის აღმოცენება-გავრცელების გამომწვევი ფაქტორი ძირითადად შეიძლება იყოს ანთროპოგენური, კერძოდ: მომსახურე პერსონალის გულგრილობა და უსაფრთხოების წესების დარღვევა, ადვილად აალებადი მასალების შენახვის და გამოყენების წესების დარღვევა და სხვ. თუმცა აფეთქების და ხანძრის გავრცელების პროვოცირება შეიძლება სტიქიურმა მოვლენამაც მოახდინოს (მაგ. მიწისძვრა).

აღსანიშნავია ის ფაქტი, რომ ხანძრის აღმოცენება-გავრცელების თვალსაზრისით, რისკი მატარებელია საწყობები, სადაც ნარჩენები დასაწყობებული იქნება ნაყარის სახით და შეფუთული. გამომდინარე აღნიშნულიდან შესაძლოა საწყობის შენობა აღჭურვილი იქნება ხანძარსაწინააღმდეგო საშუალებებით და საჭიროებს ხანძარსაწინააღმდეგო ღონისძიებების გატარებას.

#### 8.1.2 პერსონალის ტრავმები და მათი ჯანმრთელობის უსაფრთხოებასთან დაკავშირებული ინციდენტები

გარდა სხვა ავარიულ სიტუაციებთან დაკავშირებული ინციდენტებისა მუშახელის ტრავმატიზმი შესაძლოა უკავშირდებოდეს:

- მანქანა-დანადგარებთან მუშაობასთან დაკავშირებულ ინციდენტებს;
- სიმაღლეზე მუშაობას;
- მოხმარებული სპეციალური ხელსაწყოებით მუშაობისას;
- დენის დარტყმას ძაბვის ქვეშ მყოფი დანადგარების სიახლოვეს მუშაობისას;

### 8.1.3 სატრანსპორტო შემთხვევები

საწარმოს მოწყობის ეტაპზე ტრანსპორტის მოძრაობა არ იქნება ინტენსიური, ტრანსპორტი გამოყენებული იქნება მანქანა-დანადგარების შემოსატანად. ექსპლუატაციის ეტაპზე კვირის განმავლობაში ოთხჯერ იმოდრავებს სატვირთო ავტომობილი. მოსალოდნელია შემდეგი სახის სატრანსპორტო შემთხვევის რისკები:

- შეჯახება საწარმოს ტერიტორიაზე მომუშავე პერსონალთან;
- შეჯახება სხვა სატრანსპორტო საშუალებებთან საწარმოს ტერიტორიაზე;
- შეჯახება საწარმოს შენობასთან;

### 8.1.4 სატრანსპორტო შემთხვევების პრევენციული ღონისძიებები:

- სატრანსპორტო საშუალებების გადაადგილებისათვის ოპტიმალური მიმართულებების შერჩევა;
- შეძლებისდაგვარად შემოვლითი გზების გამოყენება;
- სატრანსპორტო საშუალებების სიჩქარის კონტროლი.

### 8.1.5 ავარიული სიტუაციების წარმოქმნის ძირითადი პრევენციული ღონისძიებები

პერსონალის ტრავმატიზმის/დაზიანების პრევენციული ღონისძიებები:

- პერსონალის პერიოდული სწავლება და ტესტირება შრომის უსაფრთხოების საკითხებზე;
- პერსონალის აღჭურვა ინდივიდუალური დაცვის საშუალებებით;
- სახიფათო ზონებში შესაბამისი გამაფრთხილებელი ნიშნების მოწყობა;
- შენობებში და დახურულ სივრცეებში შესაბამისი სავაკუაციო გეგმების განთავსება კედლებზე;
- სპეციალური კადრების მომზადება, რომლებიც გააკონტროლებს სამუშაო უბნებზე უსაფრთხოების ნორმების შესრულების დონეს და დააფიქსირებს უსაფრთხოების ნორმების დარღვევის ფაქტებს.

### 8.1.6 ხანძრის პრევენციული ღონისძიებები

პერსონალის პერიოდული და სამუშაოზე აყვანისას სწავლება და ტესტირება ხანძრის პრევენციის საკითხებზე;

- თითოეულ სამუშაო უბანზე სახანძრო უსაფრთხოებაზე პასუხისმგებელი პირის გამოყოფა და მისთვის სათანადო ტრენინგის ჩატარება;
- ხანძარსაწინააღმდეგო ნორმების დაცვა და ყველა უბანზე ქმედითუნარიანი სახანძრო ინვენტარის არსებობა. სახანძრო სტენდებზე მითითებული უნდა იყოს ამ უბნის სახანძრო უსაფრთხოებაზე პასუხისმგებელი პირი და მისი საკონტაქტო ინფორმაცია;
- ადვილად აალებადი და ფეთქებადსაშიში ნივთიერებების დასაწყობება უსაფრთხო ადგილებში. მათი განთავსების ადგილებში შესაბამისი გამაფრთხილებელი ნიშნების მოწყობა;
- ელექტრო უსაფრთხოების დაცვა;
- შესაბამის უბნებზე მეხანძრეების მოწყობა და მათი გამართულობის კონტროლი;

- ფეთქებადსაშიშ მასალებთან შალის, აბრეშუმის ან სინთეტიკური ქსოვილებისაგან დამზადებული ტანსაცმლით მუშაობის აკრძალვა;
- ფეთქებადსაშიშ მასალებით ავსებულ ყუთებზე ზემოქმედების აკრძალვა;
- მუშაობის დროს უნებლიედ გაფანტული ხანძარსაშიშში, აგრეთვე ადვილად აალებადი ნივთიერებები უნდა იყოს ფრთხილად მოგროვილი და მოთავსებული ნარჩენების ყუთში. ის ადგილები, სადაც იყო დარჩენილი ან გაფანტული ფეთქებადი და ხანძარსაშიშ ნივთიერებები, უნდა იყოს გულმოდგინედ გაწმენდილი ნარჩენების საბოლოო განთავსებამდე.

### 8.1.7 საშიში ქიმიური ნივთიერებების დაღვრის პრევენციული ღონისძიებები:

ავტო ტრანსპორტის ტექნიკური გამართულობის უზრუნველყოფა და ექსპლუატაციის წესების დაცვის სისტემატური კონტროლი;

- ზეთების შენახვის და გამოყენების წესების დაცვა;
- ნარჩენების სახიფათო მასალების განთავსების სათავსის პერიმეტრზე შესაბამისი გამაფრთხილებელი და ამკრძალავი ნიშნების განთავსება;
- ტრანსპორტირება მხოლოდ დახურულ მარიანი სატრანსპორტო საშუალებების და ტარის გამოყენებით.

### 8.1.8 ინციდენტის სავარაუდო მასშტაბები

საწარმოში მოსალოდნელი ავარიის, ინციდენტის სალიკვიდაციო რესურსების და საკანონმდებლო მოთხოვნების გათვალისწინებით, ავარიები და ავარიული სიტუაციები დაყოფილია რეაგირების 3 ძირითადი დონის მიხედვით. ცხრილში მოცემულია ავარიული სიტუაციების აღწერა დონეების მიხედვით, შესაბამისი რეაგირების მითითებით.



ავარიული სიტუაცია	დონე		
	დონე I	დონე II	დონე III
საერთო	ავარიის ლიკვიდაციისთვის საკმარისია შიდა რესურსები	ავარიის ლიკვიდაციისთვის საჭიროა გარეშე რესურსები და მუშახელი	ავარიის ლიკვიდაციისთვის საჭიროა რეგიონული ან ქვეყნის რესურსების მოზიდვა
საშიში ნივთიერებების დაღვრა	შემთხვევა, რომელიც ექვემდებარება კონტროლს.	შემთხვევა, რომლის მოგვარებისთვის საჭიროა დრო. ასეთი სიტუაცია შეიძლება განვითარდეს ექსპლუატაციიდან გამოსული დანადგარიდან მავნე ნივთიერებების დაღვრისას.	ტონაზე მეტი ნივთიერების დაღვრა. ავარიის ლიკვიდაციისთვის საჭიროა რეგიონული ან ქვეყნის რესურსების მოზიდვა;
ხანძარი	ლოკალური ხანძარი, რომელიც არ საჭიროებს გარეშე ჩარევას და სწრაფად კონტროლირებადია. მეტეოროლოგიური პირობები ხელს არ უწყობს ხანძრის სწრაფ გავრცელებას. მიმდებარედ არ არსებობს სხვა ხანძარსაშიში და ფეთქებადსაშიში უბნები/საწყობები და მასალები.	მოზრდილი ხანძარი, რომელიც მეტეოროლოგიური პირობების გამო შესაძლოა სწრაფად გავრცელდეს. მიმდებარედ არსებობს სხვა ხანძარსაშიში უბნები და მასალები. საჭიროა ადგილობრივი სახანძრო რაზმის გამოძახება.	დიდი ხანძარი, რომელიც სწრაფად ვრცელდება. არსებობს მიმდებარე უბნების აალების და სხვა სახის ავარიული სიტუაციების პროვოცირების გართულებულია ტერიტორიასთან რეგიონალური სახანძრო სამსახურების ინციდენტის ლიკვიდაციისთვის.
პერსონალის დაშავება / ტრავმატიზმი	ტრავმატიზმის ერთი შემთხვევა; მსუბუქი მოტეხილობა, დაჟეჟილობა; I ხარისხის დამწვრობა (კანის ზედაპირული შრის დაზიანება); დაშავებული პერსონალისთვის დახმარების აღმოჩენა და ინციდენტის	ტრავმატიზმის ერთეული შემთხვევები; ძლიერი მოტეხილობა - სახსართან ახლო მოტეხილობა; II ხარისხის დამწვრობა (კანის ღრმა შრის დაზიანება); საჭიროა დაშავებული პერსონალის გადაყვანა	ტრავმატიზმის რამდენიმე შემთხვევა; მომსახურე პერსონალის; ძლიერი მოტეხილობა - სახსარშიდა მოტეხილობა და სხვ; III და IV ხარისხის დამწვრობა (კანის, მის ქვეშ მდებარე ქსოვილების და კუნთების დაზიანება); საჭიროა

	ლიკვიდაცია შესაძლებელია შიდა სამედიცინო ინვენტარით.	ადგილობრივ სამედიცინო დაწესებულებაში	დაშავებული პერსონალის გადაყვანა რეგიონული ან თბილისის შესაბამისი პროფილის მქონე სამედიცინო პუნქტში.
სატრანსპორტო შემთხვევები	ადგილი აქვს ტექნიკის, სატრანსპორტო საშუალებების, ინფრასტრუქტურის არა ღირებული ობიექტების დაზიანებას. ადამიანთა ჯანმრთელობას საფრთხე არ ემუქრება.	ადგილი აქვს ტექნიკის, სატრანსპორტო საშუალებების, ინფრასტრუქტურის ღირებული ობიექტების დაზიანებას. საფრთხე ემუქრება ადამიანთა ჯანმრთელობას ან ადგილი აქვს ტრავმატიზმის II დონეს.	ადგილი აქვს ტექნიკის, სატრანსპორტო საშუალებების, განსაკუთრებული ღირებულების ინფრასტრუქტურის დაზიანებას. არსებობს სხვა სახის ავარიული სიტუაციების პროვოცირების დიდი რისკი. საფრთხე ემუქრება ადამიანთა ჯანმრთელობას ან ადგილი აქვს ტრავმატიზმის III დონეს.

## 8.2 შეტყობინების სქემა ავარიული სიტუაციის დროს

ავარიის, ინციდენტის, ავარიული სიტუაციის აღმომჩენი პირი ვალდებულია აღნიშნულის თაობაზე დაუყოვნებლივ შეატყობინოს საწარმოს მენეჯერს.

გარემოსდაცვითი მმართველი ვალდებულია:

- ავარიის, ინციდენტის, ავარიული სიტუაციის აღმომჩენი პირისგან მიიღოს შემდეგი ინფორმაცია:
  - ავარიის, ინციდენტის სახე, ადგილმდებარეობა, შესაბამისი დანადგარის, მოწყობილობის დასახელება, ავარიის, ინციდენტის სავარაუდო მასშტაბი (I, II ან III დონე), ინფორმატორის სახელი, გვარი, თანამდებობა, სად იმყოფება, მონაცემები სატელეფონო უკუკავშირისათვის, აუცილებელი დეტალები მათი შემჩნევის შემთხვევაში;
- დაუყოვნებლივ გადასცეს აღნიშნულის თაობაზე ინფორმაცია ავარიულ სიტუაციებზე რეაგირების ჯგუფებს: შრომის უსაფრთხოების ოფიცერი/უბნის სახანძრო-უსაფრთხოებაზე პასუხისმგებელ პირს.
- საჭიროების შემთხვევაში ინფორმაცია გადასცეს საგანგებო ვითარების გარე სამსახურებს: სახანძრო სამსახური/სამედიცინო სამსახური/საკატრულო პოლიცია და სხვ.
- დაუყოვნებლივ გადასცეს აღნიშნულის თაობაზე ინფორმაცია სხვა საწარმოების ხელმძღვანელებს.
- ავარიის შესახებ დეტალური ინფორმაციის მიღების შემდგომ, ინციდენტის შესახებ ინფორმაცია უნდა გადასცეს:
  - ადმინისტრაციას;
  - საჭიროების შემთხვევაში საგანგებო ვითარების ადგილობრივ ან რეგიონალურ სამსახურებს (მასშტაბური ავარიის დროს);
  - დაინტერესებულ სახელმწიფო ორგანოებს და სხვა გარეშე ორგანიზაციებს, აგრეთვე მასმედიის საშუალებებს საზოგადოების ინფორმირებისათვის.

## 8.3 ავარიებზე რეაგირების ორგანიზაცია

### 8.3.1 რეაგირება ხანძრის შემთხვევაში

ხანძრის კერის ან კვამლის აღმომჩენი პირის და მახლობლად მომუშავე პერსონალის სტრატეგიული ქმედებებია:

- სამუშაო უბანზე ყველა საქმიანობის შეწყვეტა, გარდა უსაფრთხოების ზომებისა;
- სიტუაციის შეფასება, ხანძრის კერის და მიმდებარე ტერიტორიების დაზვერვა;
- შეძლებისდაგვარად მანქანა-დანადგარების იმ ადგილებიდან გატანა, სადაც შესაძლებელია ხანძრის გავრცელება.
- ელექტრომოწყობილობები უნდა გამოირთოს წრედიდან;

იმ შემთხვევაში თუ ხანძარი მძლავრია და გაძნელებულია ხანძრის კერასთან მიდგომა, მიმდებარედ განლაგებულია რაიმე ხანძარსაშიში ან ფეთქებადსაშიში უბნები/ნივთიერებები, მაშინ:

- მოშორდით სახიფათო ზონას: ევაკუირებისას იმოქმედეთ უზნის ევაკუაციის სქემის მიხედვით;
- თუ თქვენ გიწევთ კვამლიანი დახურული სივრცის გადაკვეთა, დაიხარეთ, რადგან ჰაერი ყველაზე სუფთა იატაკთანაა, ცხვირზე და პირზე აიფარეთ სველი ნაჭერი;
- თუ ვერ ახერხებთ ევაკუაციას აღმოდებული გასასვლელის გამო ხმამაღლა უხმეთ მშველელს;
- ავარიის შესახებ შეტყობინება გადაეცით უზნის უფროსს / სახანძრო უსაფრთხოებაზე პასუხისმგებელ პირს. დაელოდეთ სამაშველო რაზმის გამოჩენას და მათი მოსვლისას გადაეცით დეტალური ინფორმაცია ხანძრის მიზეზების და ხანძრის კერის სიახლოვეს არსებული სიტუაციის შესახებ;

იმ შემთხვევაში თუ ხანძარი არ არის მძლავრი, ხანძრის კერა ადვილად მისადგომია და მასთან მიახლოება საფრთხეს არ უქმნის თქვენს ჯანმრთელობას, ამასთან არსებობს მიმდებარე ტერიტორიებზე ხანძრის გავრცელების გარკვეული რისკები, მაშინ იმოქმედეთ შემდეგნაირად:

- ავარიის შესახებ შეტყობინება გადაეცით უზნის უფროსს / სახანძრო უსაფრთხოებაზე პასუხისმგებელ პირს;
- სახანძრო უსაფრთხოებაზე პასუხისმგებელი პირის დახმარებით: მოძებნეთ უახლოესი სახანძრო სტენდი და მოიმარაგეთ საჭირო სახანძრო ინვენტარი (ცეცხლმაქრი, ნაჯახი, ძალაყინი, ვედრო და სხვ.); ეცადეთ ხანძრის კერის ლიკვიდაცია მოახდინოთ ცეცხლმაქრებით, ცეცხლმაქრებზე წარმოდგენილი ინსტრუქციის მიხედვით; იმ შემთხვევაში თუ უბანზე არ არსებობს სახანძრო სტენდი, მაშინ ხანძრის კერის ლიკვიდაციისთვის გამოიყენეთ ქვიშა, წყალი ან გადააფარეთ ნაკლებად აალებადი სქელი ქსოვილი; იმ შემთხვევაში თუ ხანძრის კერის სიახლოვეს განლაგებულია წრედში ჩართული ელექტროდანადგარები წყლის გამოყენება დაუშვებელია;
- დახურულ სივრცეში ხანძრის შემთხვევაში ნუ გაანიავებთ ოთახს (განსაკუთრებული საჭიროების გარდა), რადგან სუფთა ჰაერი უფრო მეტად უწყობს ხელს წვას და ხანძრის მასშტაბების ზრდას.
- ხანძრის შემთხვევაში უზნის უფროსის/სახანძრო უსაფრთხოებაზე პასუხისმგებელი პირის სტრატეგიული ქმედებებია: დეტალური ინფორმაციის მოგროვება ხანძრის კერის ადგილმდებარეობის, მიმდებარედ არსებული/დასაწყობებული დანადგარ-მექანიზმების და ნივთიერებების შესახებ და სხვ;
- ინციდენტის ადგილზე მისვლა და სიტუაციის დაზვერვა, რისკების გაანალიზება და ხანძრის სავარაუდო მასშტაბების (I, II ან III დონე) შეფასება; მთელს პერსონალს ეთხოვოს მანქანებისა და უბანზე არსებული ხანძარსაქრობი აღჭურვილობის გამოყენება; პერსონალის ქმედებების გაკონტროლება და ხელმძღვანელობა. ხანძრის შემთხვევაში საწარმოს მენეჯერი წარმომადგენლის სტრატეგიული ქმედებებია:
- ინფორმაციის გადაცემა ავარიის შეტყობინების სქემის შესაბამისად;
- უსაფრთხოების ოფიცერთან ერთად შიდა პერსონალის ქმედებების გაკონტროლება, ადგილობრივი ან რეგიონალური სახანძრო რაზმის გამოჩენამდე (ამის შემდეგ შტატს ხელმძღვანელობს სახანძრო რაზმის ხელმძღვანელი);
- სახანძრო რაზმის ქმედებების ხელშეწყობა (შესაძლოა საჭირო გახდეს უბანზე არარსებული სპეციალური აღჭურვილობა და სხვ.); ინციდენტის დასრულების შემდგომ H&SE ოფიცერთან და სხვა კომპეტენტურ პერსონალთან ერთად ავარიის შედეგების სალიკვიდაციო ღონისძიებების გატარება;

- ანგარიშის მომზადება ადმინისტრაციისთვის გადაცემა / გაცნობა. საწარმოს შემადგენლობაში შემავალი სახანძრო სამსახურის სტრატეგიული ქმედებებია: ინფორმაციის მიღებისთანავე დროული რეაგირება და ყველა სახის სახანძრო ინვენტარის მობილიზება; ინციდენტის ადგილზე გამოცხადება და ხანძარსაწინააღმდეგო ღონისძიებების განხორციელება ადგილობრივი ან რეგიონალური სახანძრო რაზმის გამოჩენამდე; ადგილობრივი ან რეგიონალური სახანძრო რაზმის გამოჩენის შემდგომ მათთვის საწარმოს ტერიტორიაზე არსებული ხანძარსაწინააღმდეგო შიდა რესურსების შესახებ დეტალური ინფორმაციის მიწოდება და კოორდინირებულად ხანძარსაწინააღმდეგო ღონისძიებების განხორციელება.

## 8.4 რეაგირება პერსონალის ტრავმატიზმის ან მათი ჯანმრთელობის უსაფრთხოებასთან დაკავშირებული ინციდენტების დროს

ადამიანის დაშავების აღმომჩენი პირის უპირველეს ქმედებას წარმოადგენს ინციდენტის შესახებ შეტყობინების სასწრაფო გადაცემა. სამაშველო ჯგუფის გამოჩენამდე დაშავებულს პირველადი დახმარება უნდა გაეწიოს შემდგომ ქვეთავებში მოცემული პირველადი დახმარების სტრატეგიის მიხედვით. პირველადი დახმარების გაწევამდე აუცილებელია სიტუაციის შეფასება და დადგენა ქმნის თუ არა საფრთხეს დაშავებულთა მიახლოვება და მისთვის დახმარების გაწევა.

### 8.4.1 პირველადი დახმარება მოტეხილობის დროს

არჩევნ ძვლის ღია და დახურულ მოტეხილობას:

- ღია მოტეხილობისათვის დამახასიათებელია კანის საფარველის მთლიანობის დარღვევა. ამ დროს დაზიანებულ არეში არის ჭრილობა და სისხლდენა. ღია მოტეხილობის დროს მაღალია ინფიცირების რისკი. ღია მოტეხილობის დროს:
  - დროულად მოუხმეთ დამხმარეს, რათა დამხმარემ ჩაატაროს სხეულის დაზიანებული ნაწილის მობილიზაცია, სანამ თქვენ დაამუშავებთ ჭრილობას;
  - დაფარეთ ჭრილობა სუფთა საფენით და მოახდინეთ პირდაპირი ზეწოლა სისხლდენის შეჩერების მიზნით. არ მოახდინოთ ზეწოლა უშუალოდ მოტეხილი ძვლის ფრაგმენტებზე;
  - ჭრილობაზე თითებით შეხების გარეშე, საფენის ზემოდან ფრთხილად შემოფარგლეთ დაზიანებული არე სუფთა ქსოვილით და დააფიქსირეთ ის ნახვევით;
  - თუ ჭრილობაში მოჩანს მოტეხილი ძვლის ფრაგმენტები, მოათავსეთ რბილი ქსოვილი ძვლის ფრაგმენტების გარშემო ისე, რომ ქსოვილი სცილდებოდეს მათ და ნახვევი არ ახდენდეს ზეწოლას ძვლის ფრაგმენტებზე. დაამაგრეთ ნახვევი ისე, რომ არ დაირღვეს სისხლის მიმოქცევა ნახვევის ქვემოთ;
  - ჩაატარეთ მოტეხილი ძვლის იმობილიზაცია, ისევე, როგორც დახურული მოტეხილობისას; შეამოწმეთ პულსი, კაპილარული ავსება და მგრძნობელობა ნახვევის ქვემოთ ყოველ 10 წთ-ში ერთხელ. დახურულ მოტეხილობასთან გვაქვს საქმე, თუ კანის მთლიანობა დაზიანებულ არეში დარღვეული არ არის. ამ დროს დაზიანებულ არეში აღინიშნება სისხლჩაქცევა და შეშუპება. დახურული მოტეხილობის დროს: სთხოვეთ დაზარალებულს იწვეს მშვიდად და



დააფიქსირეთ სხეულის დაზიანებული ნაწილი მოტეხილობის ზემოთ და ქვემოთ ხელით, სანამ არ მოხდება მისი იმობილიზაცია (ფიქსაცია);

- კარგი ფიქსაციისათვის დაამაგრეთ სხეულის დაზიანებული ნაწილი დაუზიანებელზე. თუ მოტეხილობა არის ხელზე დააფიქსირეთ ის სხეულზე სამკუთხა ნახვევის საშუალებით. ფეხზე მოტეხილობის არსებობისას დააფიქსირეთ დაზიანებული ფეხი მეორეზე. შეკარით კვანძები დაუზიანებელი ფეხის მხრიდან;
- შეამოწმეთ პულსი, მგრძობელობა და კაპილარული ავსება ნახვევის ქვემოთ ყოველ 10 წთ-ში ერთხელ. თუ სისხლის მიმოქცევა ან მგრძობელობა დაქვეითებულია, დაადეთ ნაკლებ მჭიდრო ნახვევი.

#### 8.4.2 პირველადი დახმარება ჭრილობების და სისხლდენის დროს

არსებობს სამი სახის სისხლდენა:

სისხლი ცოტაა. ამ დროს ინფექციის საშიშროება მეტია:

- დაშავებულს მობანეთ ჭრილობა დასაღვეად ვარგისი ნებისმიერი უფერო სითხით;
- შეახვიეთ ჭრილობა სუფთა ქსოვილით;

სისხლი ბევრია. ამ დროს არსებობს სისხლის დაკარგვის საშიშროება:

- დააფარეთ ჭრილობას რამდენიმე ფენად გაკეცილი ქსოვილი და გააკეთეთ დამწოლი ნახვევი;
- თუ სისხლი ისევ ჟონავს, ჭრილობაზე ქსოვილი კიდევ დაახვიეთ (სისხლით გაჟღენთილი ქსოვილი არ მოხსნათ) და ძლიერად დააწექით სისხლმდინარ არეს; ჭრილობიდან სისხლი შადრევანივით ასხამს. ამ დროს სისხლი ძალიან სწრაფად იკარგება. ამის თავიდან ასაცილებლად არტერიის საპროექციო არეს (ჭრილობის ზემოთ) თითით (ან თითებით) უნდა დააწვეთ, შემდეგ კი ლახტი დაადოთ. არტერიაზე ზეწოლის ადგილებია: მხრის ქვედა მესამედი და ბარძაყის ზედა მესამედი.

ლახტის დადების წესი ასეთია:

- ლახტს მხოლოდ უკიდურეს შემთხვევაში ადებენ, რადგან ის ხშირად შეუქცევად დაზიანებებს იწვევს;
- ლახტი ედება ჭრილობის ზემოთ;
- ლახტის დასადები ადგილი ტანსაცმლით უნდა იყოს დაფარული. თუ ჭრილობის ადგილი შიშველია, ლახტს ქვეშ სუფთა ქსოვილი უნდა დავუფინოთ;
- პირველი ნახვევი მჭიდრო უნდა იყოს (შემღებისდაგვარად უნდა დამაგრდეს), შემდეგ ლახტი იჭიმება და ჭრილობის არეს დამატებით ედება 3-4-ჯერ (ლახტის მაგივრად შეიძლება გამოყენებულ იქნეს თოკი, ქამარი და სხვა);
- ლახტი ზამთარში ერთი, ზაფხულში კი ორი საათით ედება. შემდეგ 5-10 წუთით უნდა მოვუშვათ და თავდაპირველი ადგილიდან ოდნავ ზემოთ დავადოთ;

- შეამოწმეთ, სწორად ადევს თუ არა ლახტი - სწორად დადების შემთხვევაში კიდურზე პულსი არ ისინჯება;

რა არ უნდა გავაკეთოთ:

- არ ჩავყოთ ხელი ჭრილობაში;
- ჭრილობიდან არაფერი ამოვიღოთ. თუ ჭრილობიდან გამოჩრილია უცხო სხეული, ვეცადოთ, ის მაქსიმალურად დავაფიქსიროთ (ნახვევი დავადოთ გამოჩრილი უცხო სხეულის ირგვლივ).
- შინაგანი სისხლდენა ძნელად აღმოსაჩენი დაზიანებაა. ეჭვი მიიტანეთ შინაგან სისხლდენაზე, როდესაც ტრავმის მიღების შემდეგ აღინიშნება შოკის ნიშნები, მაგრამ არ არის სისხლის თვალსაჩინო დანაკარგი. შინაგანი სისხლდენის დროს:
- დააწვინეთ დაზარალებული ზურგზე და აუწიეთ ფეხები ზემოთ; ი შეხსენით მჭიდრო ტანსაცმელი კისერზე, გულმკერდზე, წელზე;
- არ მისცეთ დაზარალებულს საჭმელი, წამალი და სასმელი. თუ დაზარალებული გონზეა და აღინიშნება ძლიერი წყურვილის შეგრძნება, დაუსველეთ მას ტუჩები;
- დაათბუნეთ დაზარალებული – გადააფარეთ საბანი ან ქსოვილი;
- ყოველ 10 წთ-ში ერთხელ გადაამოწმეთ პულსი, სუნთქვა და ცნობიერების დონე. თუ დაზარალებული კარგავს გონებას, მოათავსეთ უსაფრთხო მდებარეობაში.

### 8.4.3 პირველადი დახმარება დამწვრობის დროს

დამწვრობა შეიძლება განვითარდეს ცხელი საგნების ან ორთქლის ზემოქმედების (თერმული დამწვრობა), კანზე ქიმიური ნივთიერების მოხვედრის (ქიმიური დამწვრობა), დენის ზემოქმედების (ელექტრული დამწვრობა) შემთხვევაში. იმისათვის, რომ შეგვეძლოს დამწვრობის დროს პირველი დახმარების სწორად აღმოჩენა, უნდა განვსაზღვროთ დამწვრობის ხარისხი, რაც დამოკიდებულია დაზიანების სიღრმეზე და დაზიანების ფართზე (სხეულის ზედაპირის რა ნაწილზე ვრცელდება დაზიანება).

დამწვრობის დროს პირველადი დახმარების ღონისძიებებია:

- დამწვრობის დროს საშიშია კვამლის შესუნთქვა, ამიტომ თუ ოთახში კვამლია და მისი სწრაფი განიავება შეუძლებელია, გადაიყვანეთ დაზარალებული უსაფრთხო ადგილას, სუფთა ჰაერზე;
- თუ დაზარალებულზე იწვის ტანსაცმელი, არ დაიწყოთ მისი სხეულის გადაგორება, გადაასხით სხეულს წყალი (ელექტრული დამწვრობის შემთხვევაში, წრედში ჩართულ დანადგარებთან წყლის გამოყენება დაუშვებელია);
- თუ წყლის გამოყენების საშუალება არ არის, გადააფარეთ სხეულს არასინთეტიკური ქსოვილი;
- აუცილებელია დროულად დაიწყოთ დამწვარი არის გაგრილება ცივი წყლით (I და II ხარისხის დამწვრობისას 10-15 წუთით შეუშვირეთ გამდინარე წყალს, III და IV ხარისხის

დამწვრობისას შეახვიეთ სუფთა სველი ქსოვილით და შემდეგ ასე შეხვეული გააცივეთ დამდგარ წყალში);

- დაზიანებული არედან მოაშორეთ ტანსაცმელი და ნებისმიერი სხვა საგანი, რომელსაც შეუძლია სისხლის მიმოქცევის შეფერხება. არ მოაშორეთ ტანსაცმლის ნაწილაკები, რომლებიც მიკრულია დაზიანებულ არეზე;
- დაფარეთ დაზიანებული არე სტერილური ნახვევით. ამით შემცირდება დაინფიცირების ალბათობა;
- დამწვრობის დროს შესაძლებელია ცხელი აირების ჩასუნთქვა, რაც იწვევს სასუნთქი გზების დამწვრობას. თუ დაზარალებულს აღენიშნება გაძნელებული ხმაურიანი სუნთქვა, დამწვრობა სახის ან კისრის არეში, სახისა და ცხვირის თმიანი საფარველის შეტრუსვა, პირის ღრუსა და ტუჩების შეშუპება, ყლაპვის გაძნელება, ხველა, ხრინწიანი ხმა - ეჭვი მიიტანეთ სასუნთქი გზების დამწვრობაზე და დაელოდეთ სამედიცინო სამსახურს;
- სამედიცინო სამსახურის მოსვლამდე მუდმივად შეამოწმეთ სუნთქვა და პულსი, მზად იყავით სარეანიმაციო ღონისძიებების ჩატარებისათვის. დამწვრობის დროს არ შეიძლება დაზიანებული არედან ტანსაცმლის ნაწილაკების აშრევა, რადგან ამით შესაძლებელია დაზიანების გაღრმავება;
- არ შეიძლება ბუშტუკების მთლიანობის დარღვევა, რადგან ზიანდება კანის საფარველი და იქმნება ხელსაყრელი პირობები ორგანიზმში ინფექციის შეჭრისათვის;
- დაზიანებული არის დასამუშავებლად არ გამოიყენოთ მალამოები, ლოსიონები, ზეთები;
- არ შეიძლება ქიმიური დამწვრობის დროს დაზიანებული არის დამუშავება მანეიტრალელები ხსნარებით. მაგ. ტუტით განპირობებული დამწვრობის დამუშავება მჟავათი.

#### 8.4.4 პირველადი დახმარება ელექტროტრავმის შემთხვევაში

არჩევნ ელექტროტრავმის სამ სახეს:

მაღალი ძაბვის დენით გამოწვეული ელექტროტრავმა. მაღალი ძაბვის დენით გამოწვეული ელექტროტრავმის დროს განვითარებული დაზიანება უმრავლეს შემთხვევაში სასიკვდილოა. ამ დროს ვითარდება მძიმე დამწვრობა. კუნთთა ძლიერი შეკუმშვის გამო, ხშირად დაზარალებული გადაისროლება მნიშვნელოვან მანძილზე, რაც იწვევს მძიმე დაზიანებების (მოტეხილობების) განვითარებას. მაღალი ძაბვის დენით გამოწვეული ელექტროტრავმის შემთხვევაში:

არ შეიძლება დაზარალებულთან მიახლოვება, სანამ არ გამოირთვება დენი და საჭიროების შემთხვევაში, არ გაკეთდება იზოლაცია. შეინარჩუნეთ 18 მეტრის რადიუსის უსაფრთხო დისტანცია. არ მისცეთ სხვა თვითმხილველებს დაზარალებულთან მიახლოვების საშუალება;

ელექტროტრავმის მიღების შემდეგ, უგონოდ მყოფ დაზარალებულთან მიახლოვებისთანავე გახსენით სასუნთქი გზები თავის უკან გადაწევის გარეშე, ქვედა ყბის წინ წამოწევით;

შეამოწმეთ სუნთქვა და ცირკულაციის ნიშნები. მზად იყავით რეანიმაციული ღონისძიებების ჩატარებისათვის;

თუ დაზარალებული უგონო მდგომარეობაშია მაგრამ სუნთქავს, მოათავსეთ იგი უსაფრთხო მდებარეობაში;

ჩაატარეთ პირველი დახმარება დამწვრობისა და სხვა დაზიანებების შემთხვევაში. დაბალი ძაბვის დენით გამოწვეული ელექტროტრავმა. დაბალი ვოლტაჟის დენით განპირობებული ელექტროტრავმა შეიძლება გახდეს სერიოზული დაზიანებისა და სიკვდილის მიზეზიც კი. ხშირად ამ ტიპის ელექტროტრავმა განპირობებულია დაზიანებული ჩამრთველებით, ელექტროგაყვანილობითა და მოწყობილობით. სველ იატაკზე დგომის ან სველი ხელებით დაუზიანებელ ელექტროგაყვანილობაზე შეხებისას ელექტროტრავმის მიღების რისკი მკვეთრად მატულობს. დაბალი ძაბვის დენით გამოწვეული ელექტროტრავმის შემთხვევაში:

- არ შეეხოთ დაზარალებულს, თუ ის ეხება ელექტროდენის წყაროს;
- არ გამოიყენოთ ლითონის საგნები ელექტროდენის წყაროს მოშორების მიზნით;
- თუ შეგიძლიათ, შეწყვიტეთ დენის მიწოდება (გამორთეთ დენის ჩამრთველი). თუ ამის გაკეთება შეუძლებელია, გამორთეთ ელექტრომოწყობილობა დენის წყაროდან;
- თუ თქვენ არ შეგიძლიათ დენის გამორთვა დადებით მშრალ მაიზოლირებელ საგანზე (მაგალითად, ხის ფიცარზე, რეზინისა ან პლასტმასის საფენზე, წიგნზე ან გაზეთების დასტაზე);
- მოაშორეთ დაზარალებულის სხეული დენის წყაროდან ცოცხის, ხის ჯოხის, სკამის საშუალებით. შესაძლებელია გადაადგილოთ დაზარალებულის სხეული დენის წყაროდან ან პირიქით, თუ ეს უფრო მოსახერხებელია, გადაადგილოთ თვით დენის წყარო;
- დაზარალებულის სხეულზე შეხების გარეშე, შემოახვიეთ ბაწარი მისი ტერფებისა ან მხრების გარშემო და მოაშორეთ დენის წყაროს;
- უკიდურეს შემთხვევაში, მოკიდეთ ხელი დაზარალებულის მშრალ არამჭიდრო ტანსაცმელს და მოაშორეთ ის დენის წყაროდან;
- თუ დაზარალებული უგონო მდგომარეობაშია, გახსენით სასუნთქი გზები, შეამოწმეთ სუნთქვა და პულსი;
- თუ დაზარალებული უგონო მდგომარეობაშია, სუნთქვა და პულსი აქვს, მოათავსეთ უსაფრთხო მდებარეობაში. გააგრძელეთ დამწვარი არეები და დაადეთ ნახვევი;
- თუ დაზარალებულს ელექტროტრავმის მიღების შემდეგ არ აღენიშნება ხილული დაზიანება და კარგად გრძნობს თავს, ურჩიეთ დაისვენოს.
- ელვის/მეხის ზემოქმედებით გამოწვეული ელექტროტრავმა ელვით განპირობებული ელექტროტრავმის დროს ხშირია სხვადასხვა ტრავმის, დამწვრობის, სახისა და თვალების დაზიანება. ზოგჯერ ელვამ შეიძლება გამოიწვიოს უეცარი სიკვდილი. სწრაფად გადაიყვანეთ დაზარალებული შემთხვევის ადგილიდან და ჩაუტარეთ პირველი დახმარება როგორც სხვა სახის ელექტროტრავმის დროს.

## 8.5 რეაგირება სატრანსპორტო შემთხვევების დროს

სატრანსპორტო შემთხვევის დროს საჭიროა შემდეგი სტრატეგიული ქმედებების განხორციელება:

სატრანსპორტო საშუალებების/ტექნიკის გაჩერება;

იმ შემთხვევაში თუ საფრთხე არ ემუქრება ადამიანის ჯანმრთელობას და არ არსებობს სხვა ავარიული სიტუაციების პროვოცირების რისკები (მაგ. სხვა სატრანსპორტო საშუალებების შეჯახება, აფეთქება, ხანძარი, საწვავის დაღვრა და სხვ.), მაშინ:

- გადმოდით სატრანსპორტო საშუალებიდან/ტექნიკიდან ან მოშორდით ინციდენტის ადგილს და შეინარჩუნეთ უსაფრთხო დისტანცია;

- დაელოდეთ სამაშველო რაზმის გამოჩენას.
- დამატებითი საფრთხეების შემთხვევაში იმოქმედეთ შემდეგნაირად:
- გადმოდით სატრანსპორტო საშუალებიდან/ტექნიკიდან ან მოშორდით ინციდენტის ადგილს და შეინარჩუნეთ უსაფრთხო დისტანცია;
- თუ შემთხვევის ადგილზე მარტო იმყოფებით, მაშინ შემთხვევის ადგილიდან მოშორებით გზაზე დააყენეთ გამაფრთხილებელი ნიშნები ან მკვეთრი ფერის უსაფრთხო საგნები, რომლებიც შესამჩნევი იქნება ინციდენტის ადგილისკენ მოძრავი ავტომობილების მძღოლებისთვის;
- აფეთქების, ხანძრის იმოქმედეთ შესაბამის ქვეთავებში მოცემული რეაგირების სტრატეგიის მიხედვით;
- იმ შემთხვევაში თუ საფრთხე ემუქრება ადამიანის ჯანმრთელობას ნუ შეეცდებით სხეულის გადაადგილებას;
- თუ დაშავებული გზის სავალ ნაწილზე წევს, გადააფარეთ რამე და შემოსაზღვრეთ საგზაო შემთხვევის ადგილი, რათა იგი შესამჩნევი იყოს შორიდან;
- მოხსენით ყველაფერი რაც შესაძლოა სულს უხუთავდეს (ქამარი, ყელსახვევი);
- დაშავებულს პირველადი დახმარება აღმოუჩინეთ შესაბამის ქვეთავებში მოცემული პირველადი დახმარების სტრატეგიის მიხედვით (თუმცა გახსოვდეთ, რომ დაშავებულის ზედმეტი გადაადგილებით შესაძლოა დამატებითი საფრთხე შეუქმნათ მის ჯანმრთელობას). დაელოდეთ სამაშველო რაზმის გამოჩენას.

## 8.6 ავარიებზე რეაგირებისთვის საჭირო პერსონალი და აღჭურვილობა

### 8.6.1 ავარიებზე რეაგირებისთვის საჭირო პერსონალი

საწარმოს ადმინისტრაციის მიერ გამოყოფილი უნდა იქნეს პერსონალი, რომლებსაც დაევალებათ, როგორც ავარიული სიტუაციების წარმოქმნის პრევენციული ღონისძიებების გატარებაზე ზედამხედველობა და საჭირო აღჭურვილობის მზადყოფნის მონიტორინგი, ასევე ინციდენტის რეალიზაციის შემთხვევაში სწრაფი და სათანადო რეაგირების უზრუნველყოფა დამხმარე რაზმის გამოჩენამდე. აღსანიშნავია, რომ ავარიული სიტუაციის შემთხვევაში თავდაპირველი რეაგირება ხორციელდება ინციდენტის აღმომჩენი პერსონალის მიერ.

ავარიების პრევენციის და რეაგირებისთვის გამოყოფილი პერსონალის ჩამონათვალი, მათი უფლება-მოვალეობების მითითებით, მოყვანილია ქვემოთ:

- ჯანდაცვისა და უსაფრთხოების ოფიცერი (H&SE ოფიცერი), რომლის უფლება-მოვალეობებია:
- სამუშაო უბნებზე უსაფრთხოების ნორმების შესრულების დონის გაკონტროლება ყოველდღიურად;
- უსაფრთხოების ნორმების დარღვევის ფაქტების დაფიქსირება;
- ავარიებზე რეაგირებისათვის გამოყოფილი სხვა პერსონალის მზადყოფნის და მათ მიერ შესრულებული ავარიული სიტუაციების პრევენციული ღონისძიებების შესრულების დონის შემოწმება თვეში ერთხელ;
- ავარიებზე რეაგირებისათვის საჭირო აღჭურვილობის, მათი ვარგისიანობის და მზადყოფნის დონის შემოწმება თვეში ერთხელ;



- პერსონალის ინდივიდუალური დაცვის საშუალებების შემოწმება. ინციდენტის რეალიზაციის შემთხვევაში:
- პერსონალის ქმედებების გაკონტროლება და მათთვის შესაბამისი მითითებების მიცემა (უბნის უფროსთან / სახანძრო უსაფრთხოებაზე პასუხისმგებელ პირთან ერთად);
- დამხმარე რაზმის გამოჩენისთანავე მისთვის სათანადო დეტალური ინფორმაციის მიწოდება; ინციდენტის ამოწურვის შემდგომ:
- ავარიის შედეგების სალიკვიდაციო ღონისძიებებში ჩართული პერსონალის ქმედებების გაკონტროლება და მათთვის შესაბამისი მითითებების მიცემა (სახანძრო უსაფრთხოებაზე პასუხისმგებელ მირთან ერთად);
- ანგარიშის მომზადება და ზემდგომი პირებისთვის და დაინტერესებული მხარეებისთვის გადაცემა. ანგარიშში მოყვანილი უნდა იყოს: ავარიის გამომწვევი მიზეზები, მასშტაბი, ავარიის შედეგები და ზარალი, ავარიის შედეგების სალიკვიდაციო ღონისძიებები, ინციდენტის გამეორების პრევენციისკენ მიმართული რეკომენდაციები და სხვ.
- ხანძრის აღმოცენება-გავრცელების პრევენციაზე და რეაგირებაზე პასუხისმგებელი პერსონალი (უბნების მიხედვით), რომელთა უფლება-მოვალეობებია:
- ხანძარსაწინააღმდეგო აღჭურვილობის ვარგისიანობის და მზადყოფნის დონის შემოწმება ყველა უბანზე თვეში ერთხელ; ხანძარსაწინააღმდეგო აღჭურვილობის სამუშაო უბნების მიხედვით საჭიროებისამებრ განაწილება;
- განაწილებული ხანძარსაწინააღმდეგო აღჭურვილობის სიის შედგენა (აღჭურვილობის სახეობის, რაოდენობის და განლაგების ადგილმდებარეობის მიხედვით);
- საჭიროებისამებრ ზემდგომი პირებისათვის დამატებითი ხანძარსაწინააღმდეგო ინვენტარის მოთხოვნა;
- ცალკეულ უბნებზე ხანძარსაშიში სამუშაოების დაწყებამდე, დამატებითი ხანძარსაწინააღმდეგო აღჭურვილობის მობილიზება ამ უბანზე;
- ინციდენტის რეალიზაციის შემთხვევაში:
- ხანძარსაწინააღმდეგო ღონისძიებებში უშუალოდ ჩართვა;
- პერსონალის ქმედებების გაკონტროლება და მათთვის შესაბამისი მითითებების მიცემა (მაგ. თუ რა ტიპის ხანძარსაწინააღმდეგო აღჭურვილობის გამოყენება არის დაშვებული ან დაუშვებელი წარმოქმნილი ხანძრის ლიკვიდაციის მიზნით);
- დამხმარე სახანძრო რაზმის გამოჩენისთანავე მისთვის სათანადო ინფორმაციის მიწოდება ტერიტორიაზე არსებული ხანძარსაწინააღმდეგო აღჭურვილობის შიდა რესურსების შესახებ და საჭიროებისამებრ დამხმარე რაზმისთვის დამატებითი აღჭურვილობით მომარაგება.
- საშიში ნივთიერებების დაღვრის პრევენციაზე და რეაგირებაზე პასუხისმგებელი პერსონალი, რომლის უფლება-მოვალეობები იქნება:
- დაღვრის აღმოსაფხვრელი აღჭურვილობის შემოწმება ყველა სენსიტიურ უბანზე თვეში ერთხელ;
- დაღვრის აღმოსაფხვრელი აღჭურვილობის სამუშაო უბნების მიხედვით საჭიროებისამებრ განაწილება;
- დაღვრის აღმოსაფხვრელი აღჭურვილობის სიის შედგენა (აღჭურვილობის სახეობის, რაოდენობის და განლაგების ადგილმდებარეობის მიხედვით);
- საჭიროებისამებრ ზემდგომი პირებისათვის დამატებითი ინვენტარის მოთხოვნა;



- ცალკეულ უბნებზე საშიში ნივთიერებების დაღვრის თვალსაზრისით მაღალი რისკების მქონე სამუშაოების დაწყებამდე, დამატებითი აღჭურვილობის მობილიზება ამ უბანზე;
- ინციდენტის რეალიზაციის შემთხვევაში:
- დაღვრის აღმოსაფხვრელ ღონისძიებებში უშუალოდ ჩართვა;
- პერსონალის ქმედებების გაკონტროლება და მათთვის შესაბამისი მითითებების მიცემა (მაგ. თუ რა ტიპის აღჭურვილობის ან რომელი მეთოდის გამოყენება არის დაშვებული ან დაუშვებელი დაღვრილი ნივთიერებების გავრცელების პრევენციის მიზნით; პერსონალისთვის ინფორმაციის მიწოდება ტერიტორიაზე არსებული დაღვრის აღმოსაფხვრელი აღჭურვილობის შიდა რესურსების და მათი განლაგების ადგილმდებარეობის შესახებ).

სამუშაოები უნდა შესრულდეს არსებული პერსონალის მიერ მათზე გადანაწილებული ფუნქციების შესაბამისად. ავარიულ სიტუაციებზე რეაგირების გეგმით გათვალისწინებული ღონისძიებების შესრულებაზე ზედამხედველობას გარემოსდაცვითი მმართველი.

### 8.6.2 ავარიებზე რეაგირებისთვის საჭირო აღჭურვილობა

ავარიების სათვალეები; სპეცტანსაცმელი; ხელთათმანები; რესპირატორები.

- ხანძარსაქრობი აღჭურვილობა:
- სახანძრო სტენდები ყველა სენსიტიურ უბანზე. სახანძრო სტენდის შემადგენლობაში შევა:
- სტანდარტული ცეცხლჩაქრობები – განკუთვნილი მყარი, თხევადი და გაზისმაგვარი ნივთიერებების აალებისას (A, B, C კლასის). მათი გამოყენება შესაძლებელია ელექტრომოწყობილობების ჩასაქრობად, რომელთა ძაბვა 1000 v.-მდეა;
- სხვა ხანძარსაწინააღმდეგო ინვენტარი – სახანძრო ვედრო, ნიჩაბი, ბარჯი, ძალაყინი, ნაჯახი.
- სახანძრო სტენდებზე აღნიშნული უნდა იყოს უბნის სახანძრო უსაფრთხოებაზე პასუხისმგებელი პირის ვინაობა და საკონტაქტო ინფორმაცია; სტანდარტული ცეცხლჩაქრობები; ვედროები, ქვიშა, ნიჩბები და ა.შ.;
- საჭიროების შემთხვევაში დამატებით გამოყენებული იქნება ქ. რუსთავის სახანძრო რაზმის მანქანა.
- გადაუდებელი სამედიცინო მომსახურების აღჭურვილობა:
- სტანდარტული სამედიცინო ყუთები ჯანმრთელობისათვის სახიფათო უბნებზე;
- სასწრაფო დახმარების მანქანა - გამოყენებული იქნება ქ. რუსთავის სასწრაფო დახმარების მანქანა.
- დაღვრის აღმოსაფხვრელი აღჭურვილობა: ქვიშა დაბინძურებული ადგილების დაფარვისათვის; ვედროები; ნიჩბები, ცოცხები და სხვა.

### 8.7 საჭირო კვალიფიკაცია და პერსონალის სწავლება

პერიოდულად უნდა შესრულდეს ავარიაზე რეაგირების თითოეული სისტემის გამოცდა, დაფიქსირდეს მიღებული გამოცდილება და გამოსწორდეს სუსტი რგოლები (იგივე უნდა შესრულდეს ინციდენტის რეალიზაციის შემთხვევაშიც).

საწარმოს ექსპლუატაციაზე დასაქმებული პერსონალის მთელ შტატს, ასევე კონტრაქტორი კომპანიების პერსონალს უნდა ჩაუტარდეს გაცნობითი ტრენინგი, რომელშიც შედის ავარიულ

სიტუაციებზე რეაგირების კურსი. ჩატარებულ სწავლებებზე უნდა არსებობდეს პერსონალის გადამზადების რეგისტრაციის სისტემა.

## 8.8 მონიტორინგი და ანგარიშგება

### 8.8.1 მონიტორინგი

ავარიაზე რეაგირებისთვის განკუთვნილი აღჭურვილობა პერიოდულად უნდა მოწმდებოდეს, მ.შ. უნდა შემოწმდეს მედიკამენტების ვარგისიანობის ვადა, ხანძარსაწინააღმდეგო აღჭურვილობის მზადყოფნა, დაღვრის საწინააღმდეგო აღჭურვილობის სისუფთავე და სხვა. განსაკუთრებული ყურადღებას მოითხოვს პერსონალის ტრეინინგების მონიტორინგი.

### 8.8.2 ანგარიშგება

ყველა ანგარიში უნდა მომზადდეს ზემოთ აღწერილი პროცედურების გათვალისწინებით.

ანგარიშგება სამ საფეხურად იყოფა:

**საფეხური 1:** ანგარიშის მომზადება ავარიაზე - ინციდენტისა, მისი მიზეზებისა და შედეგების აღწერა.

**საფეხური 2:** ანგარიშის მომზადება დასუფთავების სამუშაოების შესახებ იმ ავარიებისათვის, რომლის შემდეგაც საჭიროა დასუფთავება. ანგარიშში მოყვანილი უნდა იყოს ის ფაქტები, რომლებიც საჭიროებს გათვალისწინებას რეაგირების გეგმაში;

**საფეხური 3:** თვიური ანგარიშების მომზადება, რომელშიც აღწერილი იქნება ბოლო თვის განმავლობაში ავარიაზე რეაგირების ფარგლებში განხორციელებული ქმედებები, მიღებული გამოცდილება და რეაგირების გეგმაში გასათვალისწინებელი წინადადებები.

9 სახიფათოობის, გამაფრთხილებელი და ამკრძალავი ნიშნები



## 10 დასკვნები და რეკომენდაციები

### 10.1 დასკვნები

1. დაგეგმილი საქმიანობის განხორციელება იგეგმება ქ. თბილისში, თემქის მე-3 მ/რ; მე-5 კვ.-ში, მის: ისაკიანის ქუჩა N1-ში სამეურნეო ეზოში, რასაც შპს „POLIMARR“-ი იჯარის ხელშეკრულების საფუძველზე სარგებლობს. ტერიტორია ტექნოგენურად სახეცვლილია, რადგან დიდი ხნის მანძილზე განიცდიდა ანთროპოგენულ ზემოქმედებას, აქედან გამომდინარე არსებულ ტერიტორიაზე ზემოქმედების რისკები იქნება დაბალი;
2. პროექტის განხორციელების ეტაპზე არ იგეგმება რაიმე სამშენებლო სამუშაოების ჩატარება, რაც ამცირებს გარემოზე ზემოქმედების რისკებს;
3. საწარმოს მუშაობისთვის საჭირო მანქანა-დანადგარები განთავსებული იქნება შენობა-ნაგებობებში, დახურულ სივრცეში, შესაბამისად მავნე ნივთიერებების ან სხვა პროდუქტის ღია გარემოში მოხვედრის რისკი არის მინიმალური;
4. ნარჩენები და ნედლეული განთავსებული იქნება დახურულ სივრცეში, რაც ამცირებს მათი გავრცელებით გამოწვეულ რისკებს გარემოში;
5. საწარმოს წყლით და კანალიზაციით ისარგებლებს ხელშეკრულების საფუძველზე „GWP“-თან;
6. მშენებლობის და ექსპლუატაციის ეტაპზე ტრანსპორტირებისათვის გამოყენებული იქნება არსებული გზები. აღნიშნულიდან გამომდინარე კომუნიკაციების მოწყობასთან დაკავშირებით გარემოზე ზემოქმედების დამატებითი რისკები მოსალოდნელი არ არის;
7. საწარმო გადაამუშავებს წელიწადში 56 ტონა პოლიეთილენის ნარჩენს;
8. საწარმოს მოწყობისა და ექსპლუატაციის ეტაპზე დიდი რაოდენობით ნარჩენების წარმოქმნა მოსალოდნელია არაა, კომპანია ექსპლუატაციის ეტაპზე გარემოს დაცვისა და სოფლის მეურნეობის სამინისტროსთან შეთანხმებს ნარჩენების მართვის გეგმას;
9. საწარმოს ექსპლუატაციის ეტაპზე დასაქმდება 12 ადამიანი;
10. ატმოსფერული ჰაერის დაბინძურება იქნება მინიმალური და საქართველოს კანონმდებლობით დასაშვებ დონეს არ გადააჭარბებს;
11. ექსპლუატაციის ეტაპზე საწარმოს მიერ წარმოქმნილი ხმაურის დონე იქნება მინიმალური.
12. დაგეგმილი პროექტის განხორციელების ეტაპზე ნიადაგის ნაყოფიერ ფენაზე ზემოქმედება არ გვექნება, რადგან სამშენებლო სამუშაოები დაგეგმილი არაა;
13. უახლოესი ზედაპირული წყლის ობიექტი თბილისის ზღვა ტერიტორიიდან დაშორებულია 950 მეტრით, გამომდინარე აქედან ზემოქმედება წყლის გარემოზე მოსალოდნელი არაა;
14. უახლოესი დაცული ტერიტორია საწარმოდან დაშორებულია 11 კმ და მეტით;
15. საპროექტო ტერიტორია დიდი ხნის განმავლობაში ხასიათდება მაღალი ანთროპოგენური დატვირთვით. პროექტის გავლენის ზონაში მცენარეული საფარი წარმოდგენილი არ არის და არც ცხოველთა საბინადრო ადგილების არსებობაა მოსალოდნელი. გამომდინარე აღნიშნულიდან ბიოლოგიურ გარემოზე ნეგატიური ზემოქმედების რისკი მინიმალურია;
16. პროექტის განხორციელების ეტაპზე ადამიანის ჯანმრთელობასა და უსაფრთხოებაზე რისკი იქნება დაბალი, რადგან საწარმოს მოწყობა არ საჭიროებს რაიმე დამატებით სამშენებლო სამუშაოებს;

## 10.2 რეკომენდაციები

1. შემარბილებელი ღონისძიებები და მონიტორინგის გეგმის შესრულება;
2. ნარჩენების მართვის გეგმის განხორციელება;
3. ჯანმრთელობის დაცვის და შრომის უსაფრთხოების ნორმების და პროცედურების დაცვა;
4. ინდივიდუალური დამცავის საშუალებების გამოყენება;
5. ტრენინგი/სწავლებების ჩატარება მომსახურე პერსონალთან პროფესიულ საკითხებთან დაკავშირებით;
6. სატრანსპორტო საშუალებების გამართულ მუშაობასთან დაკავშირებით პერიოდული მონიტორინგი;
7. ავტოტრანსპორტი საწარმოო ტერიტორიაზე წარმოდგენილი იქნება დახურული ძარით;
8. მანქანა-დანადგარების გამართულ მუშაობასთან დაკავშირებით პერიოდული მონიტორინგი;
9. უზრუნველყოფილი იქნება მოსახლეობის და პერსონალის საჩივარ/განცხადებების აღრიცხვა და დროული რეაგირება;

## 11 ლიტერატურა

1. საქართველოს პარლამენტის 2017 წლის 21 ივნისს მიღებული კანონი „გარემოსდაცვითი შეფასების კოდექსი“.
2. საქართველოს პარლამენტის 2015 წლის 12 იანვარს მიღებული კანონი „ნარჩენების მართვის კოდექსი“.
3. საქართველოს მთავრობის 2014 წლის 6 იანვრის დადგენილება № 42 „ატმოსფერული ჰაერის დაბინძურების სტაციონარული წყაროების ინვენტარიზაციის ტექნიკური რეგლამენტის დამტკიცების შესახებ“
4. საქართველოს მთავრობის 2013 წლის 31 დეკემბრის №408 დადგენილება „ატმოსფერულ ჰაერში მავნე ნივთიერებათა ზღვრულად დასაშვები გაფრქვევის ნორმების გაანგარიშების ტექნიკური რეგლამენტის დამტკიცების თაობაზე“.
5. საქართველოს შრომის, ჯანმრთელობისა და სოციალური დაცვის მინისტრის 2003 წლის 24 თებერვლის ბრძანება №38/ნ «გარემოს ხარისხობრივი მდგომარეობის ნორმების დამტკიცების შესახებ».
6. საქართველოს მთავრობის 2013 წლის 31 დეკემბრის დადგენილება № 435 „დაბინძურების სტაციონარული წყაროებიდან ატმოსფერულ ჰაერში გაფრქვევების ფაქტობრივი რაოდენობის განსაზღვრის ინსტრუმენტული მეთოდის. დაბინძურების სტაციონარული წყაროებიდან ატმოსფერულ ჰაერში გაფრქვევების ფაქტობრივი რაოდენობის დამდგენი სპეციალური გამზომ-საკონტროლო აპარატურის სტანდარტული ჩამონათვალისა და დაბინძურების სტაციონარული წყაროებიდან ტექნოლოგიური პროცესების მიხედვით ატმოსფერულ ჰაერში გაფრქვევების ფაქტობრივი რაოდენობის საანგარიშო მეთოდის შესახებ ტექნიკური რეგლამენტის დამტკიცების თაობაზე“.
7. საქართველოს ეკონომიკური განვითარების მინისტრის 2008 წლის 25 აგვისტოს ბრძანება № 1-1/1743 „დაპროექტების ნორმების-„სამშენებლო კლიმატოლოგია“.
8. Методическое пособие по расчету, нормированию и контролю выбросов загрязняющих веществ в атмосферный воздух. СПб.. НИИ Атмосфера. 2012.
9. (Методическим пособием по расчету выбросов от неорганизованных источников в промышленности строительных материалов новороссийск 2000 г)
10. Методическими указания по определению выбросов загрязняющих веществ в атмосферу из резервуаров». Новополюк, 1997 (с учетом дополнений НИИ Атмосфера 1999, 2005, 2010 г.г.).
11. УПРЗА ЭКОЛОГ. версия 4.5 ФИРМА "ИНТЕГРАЛ" Санкт-Петербург 2001-2005г.
12. პნ 01.01-09 სამშენებლო ნორმების და წესების - „სეისმომდებელი მშენებლობა“. საქართველოს ეკონომიკური განვითარების მინისტრის ბრძანება №1-1/2284, 2009 წლის 7 ოქტომბერი ქ. თბილისი.
13. СНиП-IV-5-82 Сборники элементных сметных норм на строительные конструкции и работы (грунტის კატეგორია დამუშავების მიხედვით).
14. СНиП-IV-5-82 Сборники элементных сметных норм на строительные конструкции и работы
15. СНиП-IV-5-82 Сборники элементных сметных норм на строительные конструкции и работы
16. СНиП-2,02,01-83\* Строительные нормы и правила Основания зданий и Сооружений.
17. ГОСТ 12071-84 Грунты. Отбор, упаковка, транспортирование и хранение образцов.
18. СНиП 1.02.07-87 ИНЖЕНЕРНЫЕ ИЗЫСКАНИЯ ДЛЯ СТРОИТЕЛЬСТВА.
19. Методика оценки прочности и сжимаемости крупнообломочных грунтов.
20. საქართველოს გეოლოგია, ნინო მრეველიშვილი, თბილისი 1997;



21. საქართველოს ფიზიკური გეოგრაფია, ლ. ი. მარუაშვილი, თბილისი 1964;
22. საქართველოს გეოლოგიური რუკა, გ. გუჯაბიძე თბილისი 2003
23. გურიელიძე ზ. 1996. საშუალო და მსხვილი ძუძუმწოვრები. წიგნში: „საქართველოს
24. ბიომრავალფეროვნების პროგრამის მასალები“. თბილისი: 74-82.
25. მუსხელიშვილი თ. 1994. საქართველოს ამფიბიებისა და რეპტილიების ატლასი. თბ., WWF, 48 გვ.
26. თარხნიშვილი დ. 1996. ამფიბიები. კრებ./მასალები საქართველოს ბიომრავალფეროვნებისთვის./თბ. გვ. 64-67.
27. ჯანაშვილი ა. 1963. საქართველოს ცხოველთა სამყარო. ტ. III. ხერხემლიანები. თსუ-ს გამომცემლობა, თბილისი: 460 გვ.
28. ბუხნიკაშვილი ა., კანდაუროვი ა., ნატრადე ი. 2008. საქართველოს ხელფრთიანთა დაცვის სამოქმედო გეგმა. გამ. “უნივერსალი”, თბილისი: 102 გვ.
29. Бакрадзе М.А., Чхиквишвили В.М. 1992. Аннотированный список амфибий и рептилий, обитающих в Грузии.//საქართველოს სსრ მეცნიერებათა აკადემიის მოამბე, თბილისი CXLVI, №3 გვ.623-628
30. Arabuli A. B. 2002. Modern distribution and numeral condition of Hoofed Animals in Georgia. Prosidings of the institute of Zoology, Vol. XXI. pp. 306-309.
31. Arabuli G., Mosulishvili M., Murvanidze M., Arabuli T., Bagaturia N., Kvavadze Er. 2007. The Colchic Lowland Alder Woodland with Buxwood Understory (*Alnetta barbata buxosae*) and their Soil Invertebrate Animals. Proc. Georgian Acad. Sci., Biol. Ser. Vol. 5, No.2: 35-42
32. Bolqvadze B., Machutadze I., Davitashvili N. 2016. Study of Freshwater Pond Taxa *Marsilea quadrifolia* & *Salvinia natans* in Kolkheti Lowland Black Sea Coastline Bull. Georg. Natl. Acad. Sci., vol. 10, no. 2,
33. Bukhnikashvili A. K., Kandaurov A. S. 2001. The Annotated List of Mammals of Georgia. Prosidings of the institute of Zoology, Vol. XXI. pp. 319-340.
34. Bukhnikashvili, A. & Kandaurov, A., 2002. The annotated list of mammals of Georgia. Proceedings of the Institute of Zoology, Tbilisi, XXI: 319-336
35. Tarkhnishvili, D., A. Kandaurov & A. Bukhnikashvili, 2002. Declines of amphibians and reptiles in Georgia during the 20th century: virtual vs. actual problems. Zeitschrift fur Feldherpetologie 9: 89-107.
36. Yavruyan, E., Rakhmatulina, I., Bukhnikashvili, A., Kandaurov, A., Natradze, I. and Gazaryan, S., 2008. Bats conservation action plan for the Caucasus. Publishing House Universal, Tbilisi.
37. CBS, 2012. Ecoregion Conservation Plan for the Caucasus. Edited by: Nugzar Zazanashvili, Mike Garforth, Hartmut Jungius, Tamaz Gamkrelidze with participation of Cristian Montalvo. Revised and updated version. Caucasus Biodiversity Council (CBS). <http://wwf.panda.org/?205437/ecoregion-conservation-plan-for-the-caucasus-revised>
38. Didmanidze E. 2004. Annotated List of Diurnal Butterflies (Lepidoptera: Rhopalocera) of Georgia and edjascent territory from Southern Caucasus. Raptors and Owls of Georgia. GCCW and Buneba Print Publishing. Tbilisi. Georgia.
39. Doluchanov A..G. 2010. Forest vegetation of Georgia, ('Lesnoi rastitelnost Gruzii'), Universali, Tbilisi.. (In Russ.).
40. EBRD 2014. Environmental and Social Policy (ESP); The Document of European Bank for Reconstruction and Development.
41. EU, 2016. Environmental Impact Assessment: Technical consultation (regulations on planning and major infrastructure), Department for Communities and Local Government.

42. IUCN. 2003. Guidelines for Application of IUCN Red List Criteria at Regional Levels: Version 3.0. IUCN Species Survival Commission. IUCN, Gland, Switzerland and Cambridge, UK.
43. IUCN. 2010. Guidelines for Using the IUCN Red List Categories and Criteria, retrieved 2012-09-05 Brief information about IUCN categories and criteria
44. IUCN 2019. The IUCN Red List of Threatened Species. Version 2019-1. <http://www.iucnredlist.org>. Downloaded on 21 March 2019.
45. IUCN (International Union for Conservation of Nature) 2019. *Ochotona iliensis*. The IUCN Red List of Threatened Species. Version 2019-1. <http://www.iucnredlist.org>. Downloaded on 21 March 2019.
46. Merkviladze M. Sh., Kvavadze E. Sh. 2002. List of Ladybirds (Coleoptera, Coccinellidae) of Georgia. *Proceedings of the institute of Zoology*, Vol. XXI. pp. 149-155.
47. Muskhelishvili, T. Chkhikvadze, V. 2000. Nomenclature of amphibians and reptiles distributed in Georgia. *Proceedings of Institute of Zoology*; Vol. 20. pp. 222-229. (In Geo.)
48. Tarkhnishvili D. Chaladze G. [Editors] 2013. Georgian biodiversity database [<http://www.biodiversity-georgia.net/index.php>].
49. Tarkhnishvili D., Kikodze D. (Eds.). 1996. Principal Characteristics of Georgia Biodiversity. In: *Natura Caucasica* (publication of the NGO CUNA Georgica), v. 1, No. 2.
50. WWF Global, 2006. Ecoregion Conservation Plan for the Caucasus, Second edition. Contour Ltd. 8, Kargareteli street, Tbilisi 0164, Georgia. [http://www.panda.org/what\\_we\\_do/where\\_we\\_work/black\\_sea\\_basin/caucasus/?193459/Ecoregional-Conservation-Plan-for-the-Caucasus](http://www.panda.org/what_we_do/where_we_work/black_sea_basin/caucasus/?193459/Ecoregional-Conservation-Plan-for-the-Caucasus)
51. *Birds of Europe: Second Edition* by Lars Svensson and Dan Zetterström  Collins Bird Guide. 2Nd Edition.
52. David W. Macdonald and Priscilla Barrett, 1993 “Mammals of Britain and Europe” (Collins Field Guide)
53. Howell, J.A. and J.E. DiDonato. 1991. Assessment of avian use and mortality related to wind turbine operations, Altamont Pass, Alameda and Contra Costa Counties, California, September 1988 through August 1989. Final report. Prep. for U.S. Windpower, Inc., Livermore, CA.
54. Johnson, G.D., Erickson, W.P., Strickland, M.D., Shepherd, M.F., Shepherd, D.A. and Sarappo, S.A., 2003. Mortality of bats at a large-scale wind power development at Buffalo Ridge, Minnesota. *The American Midland Naturalist*, 150(2), pp.332-343.
55. Winkelman, J.E. (1985) Bird impact by middle-sized wind turbines on flight behaviour, victims, and disturbance. *Limosa*, 58, 117–121.
56. Osborn, R.G., Dieter, C.D., Higgins, K.F. & Usgaard, R.E. (1998) Bird flight characteristics near wind turbines in Minnesota. *American Midland Naturalist*, 139, 20–38.
57. Nelson, H.K. & Curry, R.C. (1995) Assessing avian interactions with windplant development and operation. *Transactions of the North American Wildlife and Natural Resources Conference*, 60, 266–287.
58. Orloff, S. & Flannery, A. (1992) Wind Turbine Effects on Avian Activity, Habitat Use, and Mortality in Altamont Pass and Solano County Wind Resource Areas (1989–91). Final Report. Planning Departments of Alameda, Contra Costa and Solano Counties and the California Energy Commission, BioSystems Analysis Inc., Tiburón, CA
59. Baerwald, E.F., D'Amours, G.H., Klug, B.J. and Barclay, R.M., 2008. Barotrauma is a significant cause of bat fatalities at wind turbines. *Current biology*, 18(16), pp.R695-R696.
60. Prinsen, H.A.M., Smallie, J.J., Boere, G.C. & Pires, N. (Eds.) 2011. Guidelines on how to avoid or mitigate impact of electricity power grids on migratory birds in the AfricanEurasian region. Bonn: AEW Conservation Guidelines No. 14, CMS Technical Series No. 29, AEW Technical Series No. 50, CMS Raptors MOU Technical Series No. 3.

61. Dr. William O'Connor, 2015. Birds and power lines
62. Voigt, C.C, C. Azam, J. Dekker, J. Ferguson, M. Fritze, S. Gazaryan, F. Hölker, G. Jones, N. Leader, D.Lewanzik, H.J.G.A. Limpens, F. Mathews, J. Rydell, H. Schofield, K. Spoelstra, M. Zagmajster (2018): Guidelines for consideration of bats in lighting projects. EUROBATS Publication Series No. 8. UNEP/EUROBATS Secretariat, Bonn, Germany, 62 pp.
63. Kyheröinen, E.M., S. Aulagnier, J. Dekker, M.-J. Dubourg-Savage, B. Ferrer, S. Gazar-yan, P. Georgiakakis, D. Hamidovic, C. Harbusch, K. Haysom, H. Jahelková, T. Kervyn, M. Koch, M. Lundy, F. Marnell, A. Mitchell-Jones, J. Pir, D. Russo, H. Schofield, P.O. Syvertsen, A. Tsoar (2019): Guidance on the conservation and management of critical feeding areas and commuting routes for bats. EUROBATS Publication Series No. 9. UNEP/EUROBATS Secretariat, Bonn, Germany, 109 pp.
64. [www.birdlife.org](http://www.birdlife.org)
65. [Geostat.ge](http://Geostat.ge);
66. [Mepa.gov.ge](http://Mepa.gov.ge);
67. Google. Earth;
68. [Napr.gov.ge](http://Napr.gov.ge);
69. [atlas.mepa.gov.ge](http://atlas.mepa.gov.ge);
70. [Wikipedia.org](http://Wikipedia.org)

## 12 სკოპინგის ცხრილი

N	შენიშვნების და წინადადების ავტორი	შენიშვნებისა და წინადადების შინაარსი	პასუხი არაგრაფი
	გარემოს დაცვისა და სოფლის მეურნეობის სამინისტრო	პროექტის აღწერა. მათ შორის პროექტის ფარგლებში დაგეგმილი სამუშაოების დეტალური აღწერა;	2
		პროექტის საჭიროების დასაბუთება;	1.2
		საპროექტო ინფრასტრუქტურული ობიექტების, დანადგარებისა და ტექნოლოგიური მოწყობილობების, ამასთან უკვე არსებული ტექნოლოგიური ინფრასტრუქტურის აღწერა (ტექნიკური პარამეტრები);	2.2; 2.3
		საწარმოს ტექნოლოგიური სქემა (პროდუქციის წარმოების ტექნოლოგიური პროცესის დეტალური აღწერა);	2; 2.2; 2.3
		საწარმოს ძირითადი ფიზიკური მახასიათებლები (სიმძლავრე, მასშტაბი);	2; 2.2; 2.3
		საპროექტო ტერიტორიის სიტუაციური სქემა და გენერალური გეგმა (შესაბამისი აღნიშვნებით/ექსპლიკაციით);	2; 2.1
		საქმიანობის განხორციელების ადგილის აღწერა, მათ შორის საპროექტო ტერიტორიის საკადასტრო კოდი, SHP ფაილები და GPS კოორდინატები;	დანართი CD
		საპროექტო ტერიტორიიდან დაზუსტებული მანძილი უახლოეს საცხოვრებელ სახლებამდე (ფოტო მასალა) მდებარეობის მითითებით;	2.1; 2
		საწარმოს ალტერნატივების ანალიზი: არაქმედების ალტერნატივა, განთავსების ადგილის ალტერნატივა, ტექნოლოგიური ალტერნატივები და შერჩეული ალტერნატივის დასაბუთება გარემოსდაცვითი თვალსაზრისით;	3
		მზა პროდუქციის დასაწყობების შესახებ ინფორმაცია;	2; 2.2; 2.3
		საწარმოს ნედლეულით მომარაგების საკითხები - ტრანსპორტირების სქემა და ტრანსპორტირების პირობები;	2.6
		არსებულ საწარმოო (პოლიეთილენის გრანულების გადამამუშავებელი საწარმო) ციკლში შემოტანილი გრანულების შესახებ ინფორმაცია ( შესაბამისი კოდით);	2; 2.2
		საწარმოს წყალმომარაგების შესახებ ინფორმაცია;	2.5
		სამეურნეო-საყოფაცხოვრებო წყლების მართვის საკითხი;	2; 2.5

	სანიაღვრე წყლების მართვის საკითხების აღწერა;	2.5
	საწარმოს ტერიტორიის საკუთრების ან იჯარის ხელშეკრულების დამადასტურებელი დოკუმენტაცია;	დანართი 2; დანართი 3; დანართი 4;
	პროექტის ფარგლებში ზემოქმედება ატმოსფერულ ჰაერზე, ემისიები, გაფრქვეული მავნე ნივთიერებები, გაფრქვევის ნორმები, გაბნევის ანგარიში, ატმოსფერულ ჰაერში მავნე ნივთიერებათა გაფრქვევის წყაროები (გენგეგმაზე მითითებით), ატმოსფერულ ჰაერზე ზემოქმედების პრევენციული ღონისძიებები, ატმოსფერულ ჰაერში გაფრქვეულ მავნე ნივთიერებებზე მონიტორინგის განხორციელების საკითხები. ატმოსფერულ ჰაერში გაფრქვეულ მავნე ნივთიერებათა ზღვრულად დასაშვები გაფრქვევის ნორმების პროექტი;	5.3
	ხმაურის გავრცელება და მოსალოდნელი ზემოქმედება, შესაბამისი შემარბილებელი ღონისძიებები;	5.4
	კუმულაციური ზემოქმედება 500 მ-იან რადიუსში არსებული ობიექტების (მათ შორის საპროექტო ტერიტორიის სიახლოვეს დაგეგმილი ანალოგიური წარმოების (შპს „პოლიპლასტი“ პოლიეთილენის ნარჩენების გადამამუშავებელი საწარმო)) გათვალისწინებით და ზემოქმედების შეფასება გარემოს თითოეული კომპონენტისთვის;	5.5
	სუნის გავრცელებასთან დაკავშირებული ზემოქმედება და შესაბამისი შემარბილებელი ღონისძიებები;	5.3
	ნარჩენების წარმოქმნით და გავრცელებით მოსალოდნელი ზემოქმედება, შესაბამისი შემარბილებელი ღონისძიებები;	5.6
	ნიადაგის/გრუნტის დაბინძურების საკითხები;	5.12
	ზემოქმედება ზედაპირული/მიწისქვეშა/გრუნტის წყლებზე, შესაბამისი შემარბილებელი/ ღონისძიებები;	5.14
	ბიოლოგიურ გარემოზე ზემოქმედება, ზემოქმედების შეფასება და შესაბამისი შემარბილებელი ღონისძიებები;	5.13
	ზემოქმედება და ზემოქმედების შეფასება სოციალურ-ეკონომიკურ გარემოზე, ჯანმრთელობასა და უსაფრთხოებასთან დაკავშირებული რისკებსა და შესაბამისი შემარბილებელი ღონისძიებები;	5.22; 5.8
	გარემოზე ზემოქმედების თავიდან აცილებისა და შემარბილებელი ღონისძიებების გეგმა-გრაფიკი;	6

	განსახორციელებელი გარემოსდაცვითი მონიტორინგის გეგმა (საკონტროლო წერტილების მითითებით). აუცილებელია მონიტორინგის გეგმაში აისახოს ინფორმაცია ჰაერის ხარისხის ყოველკვარტალური გაზომვების შესახებ, როგორც საწარმოს ტერიტორიაზე, ასევე უახლოეს მოსახლესთან (40 მ);	7
	ავარიულ სიტუაციებზე რეაგირების დეტალური გეგმა;	8
	გზშ-ს ფარგლებში შემუშავებული ძირითადი დასკვნები და საქმიანობის პროცესში განსახორციელებელი ძირითადი ღონისძიებები;	10
	დასამუშავებლად მიღებული ნარჩენების კოდ(ებ)ი და დასახელება „სახეობებისა და მახასიათებლების მიხედვით ნარჩენების ნუსხის განსაზღვრისა და კლასიფიკაციის შესახებ“ საქართველოს მთავრობის 2015 წლის 17 აგვისტოს N426 დადგენილების შესაბამისად;	დანართი 1
	დასამუშავებელი ნარჩენების რაოდენობა და წარმოშობა;	2; დანართი 1
	ნარჩენების დამუშავების (აღდგენის ან განთავსების) ოპერაციების კოდები და აღწერილობა, ნარჩენების მართვის კოდექსის (I ან II დანართის) შესაბამისად;	2; დანართი 1
	ნარჩენების დამუშავებისას გამოსაყენებელი საშუალებები და მოწყობილობები, აგრეთვე მათი წარმადობა;	2;
	დეტალური ინფორმაცია დასამუშავებლად მიღებული ნარჩენების დროებითი შენახვის პირობების შესახებ.	2;
	კომპანიის ნარჩენების მართვის გეგმის განხილვისა და შეთანხმების წესის დამტკიცების შესახებ“ საქართველოს გარემოსა და ბუნებრივი რესურსების დაცვის მინისტრის 2015 წლის 4 აგვისტოს №211 ბრძანების შესაბამისად შემუშავებული ნარჩენების მართვის გეგმა;	დანართი 1



## დანართი 1: ნარჩენების მართვის გეგმა

### ნარჩენების აღწერილობა

საწარმო წლის განმავლობაში გადაამუშავებს 56 ტონა პოლიეთილენის ნარჩენს (49 ტონა პოლიეთილენის ნარჩენი და 7 ტონა წარმოების პროცესში მიღებული წუნდებული მასა).

წარმოების პროცესში მიღებული წუნდებული მასისთვის „ნარჩენების მართვის კოდექსის“ განისაზღვრა ნარჩენის კოდი: 19 12 04 - პლასტამასი და რეზინი.

საწარმოს ექსპლუატაციის ეტაპზე მოსალოდნელია სახიფათო და არასახიფათო ნარჩენების წარმოქმნა:

სახიფათო ნარჩენები:

- ნავთობპროდუქტებით დაბინძურებული ნაჭრები.

არასახიფათო ნარჩენები:

- შერეული მუნიციპალური ნარჩენები.
- შავი ლითონი.
- ქაღალდი.
- პოლიეთილენის წუნდებული პროდუქცია.

სახიფათო ნარჩენის განმსაზღვრელი მახასიათებელი, „ნარჩენების მართვის კოდექსის“ III დანართის შესაბამისად. სახიფათო ნარჩენებს მითითებული აქვს სახიფათოობის განმსაზღვრელი შესაბამისი კოდი.

ცხრილი N1 (ნარჩენების წუსხა კლასიფიკაციის მიხედვით):

ნარჩენის კოდი	ნარჩენის დასახელება	სახიფათო	სახიფათოობის მახასიათებელი	ფიზიკური მდგომარეობა	რაოდენობა წლების მიხედვით (კგ;ტონა;მ <sup>3</sup> )		
					2020	2021	2022
15 01 02	პლასტმასის შესაფუთი მასალა	არა	-	მყარი	56 ტ	56 ტ	56 ტ
15 02 02*	აბსორბენტები, ფილტრის მასალები (ზეთის ფილტრების ჩათვლით, რომელიც არ არის განხილული სხვა კატეგორიაში), საწმენდი ნაჭრები და დამცავი ტანსაცმელი, რომელიც დაბინძურებულია სახიფათო ნივთიერებებით	დიახ	H 3-B - „აალებადი“ H 5 - „მავნე“	მყარი	24 კგ	24 კგ	24 კგ
16 01 17	შავი ლითონი	არა	-	მყარი	30 კგ	30 კგ	30 კგ
19 12 04	პლასტმასი და რეზინი	არა	-	მყარი	7 ტ	7 ტ	7 ტ

20 01 01	ქალაქი და მუყაო	არა	-	მყარი	550 კგ	550 კგ	550 კგ
20 03 01	შერეული მუნიციპალური ნარჩენები	არა	-	მყარი/ თხევადი	8.5 მ <sup>3</sup>	8.5 მ <sup>3</sup>	8.5 მ <sup>3</sup>

წინამდებარე ცხრილში გამოყენებული H კოდები წარმოადგენენ შემდეგ ინფორმაციას:

H 3-B „აალებადი“ – თხევადი ნივთიერებები და პრეპარატები, რომელთა აალების ნიშნული მეტია ან ტოლია 21°C-ისა და ნაკლებია ან ტოლია 55°C-ისა.

H 5 „მავნე“ – ნივთიერებები და პრეპარატები, რომელთა შესუნთქვა, ჩაყლაპვა ან კანში შეღწევა ჯანმრთელობისათვის საშიშია.

## დასკვნითი ნაწილი - ნარჩენების მართვა

### ნარჩენების პრევენციისა და აღდგენისთვის განსახორციელებელი ღონისძიებები:

პოლიეთილენის ნარჩენების წინასწარი დამუშავებისთვის გამოყენებული იქნება ნარჩენების აღდგენის ოპერაციის კოდი R 12. პლასტმასის ნარჩენების აღდგენისთვის R 3 კოდი და განთავსებისთვის კი - R 13 კოდი.

ყოველწლიურად კომპანია აღადგენს 56 ტონა პოლიეთილენის ნარჩენს. აქედან 49 ტონა იქნება პოლიეთილენის ნარჩენები და 7 ტონა წუნდებული პროდუქცია.

საწარმოს საქმიანობის პროცესში გათვალისწინებული იქნება ნარჩენების პრევენციის და აღდგენის შემდეგი სახის ღონისძიებები:

- პოლიეთილენის ნარჩენები დაგროვდება სპეციალურად გამოყოფილ მოედანზე;
- ნებისმიერი სახის ნივთები, ნივთიერება, ობიექტის ტერიტორიაზე შემოტანილი იქნება იმ რაოდენობით, რაც საჭიროა სამუშაოების/ ტექნოლოგიური პროცესების სრულყოფილად წარმართვისათვის;
- ნარჩენების მართვისათვის გამოყოფილი იქნება სათანადო კვალიფიკაციის მქონე პერსონალი. სისტემატურად მოხდება პერსონალის ტრენინგი ნარჩენების მართვის საკითხებთან დაკავშირებით;
- სახიფათო და არასახიფათო ნარჩენების ერთმანეთში შერევის თავიდან აცილების მიზნით, შემოდებული იქნება ნარჩენების სეგრეგაციის მკაცრი სისტემა;
- უპირატესობა მიენიჭება ხელმეორედ გამოყენებად ან გადამუშავებად, ბიოლოგიურად დეგრადირებად ან გარემოსათვის უვნებლად დაშლად ნივთიერებებს, მასალებს;
- მოხდება სახიფათო ნარჩენების უსაფრთხო განთავსება, რათა არ წარმოიშვას ჯანმრთელობისა და გარემოს დაბინძურების რისკი;
- აკრძალული იქნება: ნარჩენებით გარემოს დანაგვიანება. ნარჩენების შეგროვება კონტეინერის გარეთ;

### წარმოქმნილი ნარჩენების შეგროვების და ტრანსპორტირების მეთოდები

#### ნარჩენების შეგროვების მეთოდიკები

საწარმოში ნარჩენების შეგროვება მოხდება კონტეინერული სისტემის გამოყენებით. უზრუნველყოფილი იქნება სახიფათო და არასახიფათო ნარჩენების შეგროვება ცალ-ცალკე კატეგორიების მიხედვით, შემდგომში მათი სპეციფიკური დამუშავების გაიოლების მიზნით.

განსაკუთრებული ყურადღება მიექცევა - სახიფათო ნარჩენების სხვა ნარჩენებისგან განცალკევებას. მოხდება ნარჩენების კლასიფიკაცია, ინვენტარიზაცია, იარლიყების დამაგრება. ნარჩენების სეპარაცია და კონტეინერებში განთავსება. სპეციალური კონტეინერები განლაგებული იქნება ნარჩენების წარმოქმნის უბანთან ახლოს.

სანამ მოხდება ნარჩენების დამუშავების, განთავსების ან/და აღდგენის ადგილზე გატანა ნარჩენები შეინახება ისე, რომ გამოირიცხოს:

- შემთხვევითი გაჟონვა ან დაღვრა,
- მიწის ან მიწისქვეშა წყლების დაბინძურება,

- კონტინენტების გატეხვა შემთხვევითი შეჯახების შედეგად,
- ჰაერთან კონტაქტი მეორადი შეფუთვის და/ან თავსახურების გამოყენებით.
- კონტინენტების კოროზია ან ცვეთა, როგორც გარემოს, ისე თვითონ ნარჩენების მიერ, საამისოდ შეირჩევა კონკრეტული ნარჩენების მიმართ გამძლე კონტინენტები.

სახიფათო ნარჩენები განთავსდება სახიფათო ნარჩენების საწყობში, სადაც გამოირიცხება ნარჩენებთან უცხო პირების კონტაქტი (ცხოველებთან კონტაქტი).

ყველა სახის სახიფათო ნარჩენი მკაცრად იქნება სეპარირებული დანარჩენი ნარჩენებისაგან. ერთ კონტეინერში განთავსდება მხოლოდ ერთი სახის სახიფათო ნარჩენები. მყარი და თხევადი ნარჩენები ერთმანეთს არ შეერევა.

## წარმოქმნილი ნარჩენების ტრანსპორტირების მეთოდები

### არასახიფათო ნარჩენები

- არა-სახიფათო ნარჩენების ტრანსპორტირება განხორციელდება ნარჩენების ტრანსპორტირების მოქმედი წესების სრული დაცვით.
- ნარჩენების ჩატვირთვა სატრანსპორტო საშუალებებში მოხდება მათი ძარების ტევადობის შესაბამისად;
- ნარჩენების ჩატვირთვა/გადმოტვირთვა და ტრანსპორტირებასთან დაკავშირებული ყველა ოპერაცია მაქსიმალურად იქნება მექანიზირებული და ჰერმეტიკული;
- დაუშვებელია ნარჩენების დაკარგვა და გაფანტვა ტრანსპორტირების დროს;
- ნარჩენების გადასატანად გამოყენებული სატრანსპორტო საშუალება შესაბამისობაში იქნება საქართველოს რეგულაციების.

### სახიფათო ნარჩენები

- ტრანსპორტირების დროს, თანმხლებ პირს ექნება შესაბამისი დოკუმენტი – „სახიფათო ნარჩენის გატანის მოთხოვნა“, რომელიც დამოწმებული იქნება ხელმძღვანელობის მიერ ან შევსებული იქნება სახიფათო ნარჩენების ტრანსპორტირების ფორმა ელექტრონულად ნარჩენების მართვის საიტზე (<http://wms.mepa.gov.ge/>).
- ნარჩენების ტრანსპორტირება ხორციელდება შესაბამისი ლიცენზიის მქონე კომპანიის მიერ, ნარჩენების ტრანსპორტირების მოქმედი წესების სრული დაცვით.
- ნარჩენების ჩატვირთვა/გადმოტვირთვა და ტრანსპორტირებასთან დაკავშირებული ყველა ოპერაცია მაქსიმალურად იქნება მექანიზირებული და ჰერმეტიკული.
- ნარჩენების ჩატვირთვა სატრანსპორტო საშუალებებში მოხდება მათი ძარების ტევადობის შესაბამისად.
- დაუშვებელია ნარჩენების დაკარგვა და გაფანტვა ტრანსპორტირების დროს.
- ნარჩენების გადასატანად გამოყენებულ სატრანსპორტო საშუალება შესაბამისობაში იქნება საქართველოს რეგულაციების.

**სეპარირების მეთოდის აღწერა, განსაკუთრებით - სახიფათო ნარჩენების სხვა ნარჩენებისგან განცალკევების შესახებ:**

საწარმოს ტერიტორიაზე გადასამუშავებლად შემოტანილი პოლიეთილენის ნარჩენები

სეპარირდება ქალაქის ნარჩენებისგან, რომელიც წლის განმავლობაში 550 კგ-ს არ აღემატება.

ნარჩენების სეპარაცია მოხდება მოედანზე პერსონალის და სპეციალურად გამოყოფილი ნარჩენების მართვის გუნდის მიერ. ნარჩენების განთავსების უბნები მოეწყობა იმ ადგილის გარშემო, სადაც მოხდება ნარჩენების სეპარაცია:

- სახიფათო ნარჩენები შეგროვდება დახურულ პოლიეთილენის ან ლითონის კონტეინერებში და გატანილი იქნება დროებითი შენახვის უბანზე;
- მუნიციპალური ნარჩენები განთავსდება მუნიციპალურ კონტეინერში;
- შავი ლითონის ჯართი დასაწყობდება სპეციალურად გამოყოფილ მოედანზე;

### **წარმოქმნილი ნარჩენების დროებითი შენახვის მეთოდები და პირობები:**

საწარმოში გადასამუშავებლად შემოტანილი პოლიეთილენის ნარჩენები დასაწყობდება საწარმოს ტერიტორიაზე 25მ<sup>2</sup> ფართობზე.

წარმოქმნილი სახიფათო ნარჩენები შენახული იქნება საწარმოს ტერიტორიაზე გადახურულ ტერიტორიაზე შეფუთულ მდგომარეობაში (კონტეინერებში), რათა თავიდან იქნას აცილებული მასში წვიმის წყლის მოხვედრა ან გარემოში გაჟონვა/მოხვედრა. ასევე კონტეინერებს ექნება შესაბამისი მარკირება.

არასახიფათო ნარჩენები, განთავსდება საწარმოს სპეციალურად გამოყოფილ მოედანზე, რაც შემოიღობება, რათა დაცული იყოს უცხო პირებისგან. ნარჩენები დაცული იქნება ქარის ზემოქმედებისგან, რომ არ მოხდეს მისი გაფანტვა მოედნიდან. მოედანს ექნება მოსახერხებელი მისასვლელი ავტოტრანსპორტისათვის.

### **ნარჩენების დამუშავებისთვის გამოყენებული მეთოდები, დამუშავების ოპერაციის კოდის მითითებით – კოდექსის I და II დანართების მიხედვით:**

სახიფათო და არასახიფათო ნარჩენების დამუშავებისთვის კომპანია გააფორმებს ხელშეკრულებებს შესაბამისი ნარჩენების დამუშავების ლიცენზიის მქონე კერძო თუ საჯარო იურიდიულ პირებთან. ნარჩენების გადაცემა ამ ორგანიზაციებისთვის ხდება საქართველოს „ნარჩენების მართვის კოდექსის“ მითითებების თანახმად. ცხრილი N2-ში მითითებულია ნარჩენების აღდგენა/განთავსებისთვის გამოყენებული ოპერაციები.



ცხრილი N2 - ნარჩენების დამუშავების მეთოდები

ნარჩენის კოდი	ნარჩენის დასახელება	აღდგენა/ განთავსების ოპერაცია
15 01 02	პლასტმასის შესაფუთი მასალა	R3/R12/R13
15 02 02*	აბსორბენტები, ფილტრის მასალები (ზეთის ფილტრების ჩათვლით, რომელიც არ არის განხილული სხვა კატეგორიაში), საწმენდი ნაჭრები და დამცავი ტანისამოსი, რომელიც დაბინძურებულია სახიფათო ნივთიერებებით	D10
16 01 17	შავი ლითონი	R 13
19 12 04	პლასტმასი და რეზინი	R3/R12/R13
20 01 01	ქაღალდი და მუყაო	D1/R13
20 03 01	შერეული მუნიციპალური ნარჩენები	D1

*R 3 - იმ ორგანული ნივთიერებების რეციკლირება/აღდგენა, რომლებიც არ გამოიყენება, როგორც გამხსნელები (მათ შორის, კომპოსტირება და სხვა ბიოლოგიური ტრანსფორმაციის პროცესები);*

*R 12 - ნარჩენების გაცვლა R1-დან R11[3]-ის ჩათვლით კოდებში ჩამოთვლილი ოპერაციების განსახორციელებლად;*

*R 13 - R1-დან R12-ის ჩათვლით კოდებში ჩამოთვლილი ნებისმიერი ოპერაციისთვის განკუთვნილი ნარჩენების დასაწყობება (ეს არ მოიცავს ნარჩენების წარმოქმნის ადგილზე დროებით დასაწყობებას, შეგროვებისთვის მომზადებას);*

*D1 - მიწაში ან მიწაზე განთავსება (მაგ., ნარჩენების ნაგავსაყრელზე განთავსება და სხვ.);*

*D10 - მიწაზე ინსინერაცია;*

**სახიფათო ნარჩენების უსაფრთხო მართვისათვის ზომებისა და მომუშავე პერსონალის შესაბამისი სწავლების ღონისძიებები:**

კომპანიაში მომუშავე ყველა კადრს ჩაუტარდება შესაბამისი ტრენინგი საწარმოს შიგნით სახიფათო ნარჩენებთან მოპყრობის თაობაზე. საწარმოში მომუშავე ყველა კადრი ინფორმირებული იქნება სახიფათო ნარჩენების განთავსების პროცედურებთან დაკავშირებით, ხოლო აყვანილ ახალ კადრებს, უკვე მომუშავე გამოცდილი კადრები ჩაუტარებენ შესაბამის ტრენინგსა და ინფორმირებას სახიფათო ნარჩენების მოპყრობასთან დაკავშირებით.

საწარმოს საქართველოს „ნარჩენების მართვის კოდექსის“ თანახმად განსაზღვრავს გარემოსდაცვით მმართველს, რომლის მონაცემებიც მითითებული იქნება კომპანიის ნარჩენების მართვის გეგმაში, რაც წარმოდგენილი იქნება უშუალოდ კომპანიის ოპერირების დაწყებამდე ცალკე დოკუმენტად. საჭიროების შემთხვევაში საწარმოს გარემოსდაცვითი მმართველი მოახდენს კადრების დამატებით გადამზადებასა და ინფორმირებას.

**იმ პირის შესახებ ინფორმაცია, რომელსაც გადაეცემა ნარჩენები შეგროვების, ტრანსპორტირების ან/და დამუშავების მიზნით, შესაბამისი ნებართვის ან/და რეგისტრაციის მონაცემების მითითებით:**

**შპს „თბილსერვის ჯგუფი“ – თბილისის მერია**

შპს „თბილსერვის ჯგუფს“ გადაეცემა 20 01 01; 20 03 01 ნარჩენები; (ს/კ:206267494 )

- იურიდიული მისამართი: თბილისი, შარტავას ქ. N7
- საქმიანობის განხორციელების ადგილია: გარდაბნის რაიონი, სოფელი ნორიოს თემის ტერიტორია
- ეკოლოგიური ექსპერტიზის დასკვნის ნომერი: 12
- ეკოლოგიური ექსპერტიზის დასკვნის გაცემის თარიღი: 24/03/2010

**შპს „სანიტარი“**

ცხრილი N2-ში 15 02 02\* კოდით გათვალისწინებული ნარჩენების წარმოქმნის შემთხვევაში მათი შემდგომი გადამუშავების მიზნით საწარმოს მოემსახურება შპს „სანიტარი“ (ს/კ: 204927240) რომელსაც გააჩნია აღნიშნული ნარჩენების გადამუშავების ლიცენზია.

შპს „სანიტარი“-ს მისამართია: რუსთავი, გამარჯვების გზატკეცილი 4

- საქმიანობის განხორციელების ადგილია: რუსთავი, გამარჯვების გზატკეცილი 4
- ეკოლოგიური ექსპერტიზის დასკვნის ნომერი: 51
- ეკოლოგიური ექსპერტიზის დასკვნის გაცემის თარიღი: 10/7/2013
- გარემოზე ზემოქმედების ნებართვა: 000021
- გარემოზე ზემოქმედების ნებართვის გაცემის თარიღი: 10/8/2013

## დანართი 2: შპს „POLIMARR“-ის იჯარის ხელშეკრულება სს „გაერთიანებული ლოჯისტიკური კომპანია“-სთან

### ქვეიჯარის ხელშეკრულება

ქ. თბილისი

2020 წლის 1 ივნისი

ქვეიჯარის ხელშეკრულება (შემდგომში - „ხელშეკრულება“) ფორმდება ზემოთ მითითებულ თარიღზე, შემდეგ მხარეებს შორის:

ერთის მხრივ, სს „გაერთიანებული ლოჯისტიკური კომპანია“ (საიდენტიფიკაციო ნომერი: 400202543, მისამართი: თბილისი, თორნიკე ერისთავის ქ. 5 ) (შემდგომში - „მეიჯარე“), წარმოდგენილი დირექტორის ანა გახარიას (პ/ნ 01010014153) მიერ

და

მეორეს მხრივ, შპს „POLIMARR“ (საიდენტიფიკაციო ნომერი: 404932944, მისამართი: თბილისი, ვაკე-საბურთალოს რაიონი, ვაჟა-ფშაველას გამზ. VI კვ., კორ. №1 ა, ბ. №50) (შემდგომში - „ქვემოიჯარე“), წარმოდგენილი დირექტორის დავით მარის (პ/ნ 01009004654) მიერ.

„ქვემოიჯარე“ და „ქვემოიჯარე“ შემდგომში ცალ-ცალკე მოიხსენებიან, როგორც „მხარე“, ხოლო ერთობლივად, როგორც „მხარეები“.

### პრემბულა

- ვინაიდან, „ქვემოიჯარე“ იჯარით ფლობს უძრავ ქონებას მდებარე: ქალაქი თბილისი , დასახლება თემქა , მიკრო/რაიონი III , ქუჩა ისააკიანი , N 1. ს/კ: 01.12.05.001.006 (შემდგომში - „საიჯარო ფართი“);
- ვინაიდან, „ქვემოიჯარეს“ სურვილი აქვს ქვეიჯარით გასცეს, ხოლო „ქვემოიჯარეს“ სურვილი აქვს დროებით სარგებლობაში, ქვეიჯარის უფლებით მიიღოს „საიჯარო ფართი“ (მდებარე: ქალაქი თბილისი , დასახლება თემქა , მიკრო/რაიონი III , ქუჩა ისააკიანი , N 1. ს/კ: 01.12.05.001.006) მიწის ნაკვეთზე განთავსებული შენობა-ნაგებობა №3/1-დან 486 კვ.მ. , მასში განახორციელოს სამეწარმეო საქმიანობა და მოაწიოს პოლიეთილენის საწარმო;
- ვინაიდან, „ქვემოიჯარეს“ აქვს შეუზღუდავი უფლება ქვეიჯარით გადასცეს „ქვემოიჯარეს“ „საიჯარო ფართი“ „ხელშეკრულებით“ გათვალისწინებული პირობებით და მას ამ მიზნით მოპოვებული აქვს ყველა აუცილებელი თანხმობა და ნებართვა;
- ვინაიდან, ორივე მხარის სურვილია, წერილობით ჩამოაყალიბონ და იურიდიულად საეკონომიკურ ფორმა მისცენ თავიანთ ურთიერთობას;
- ამრიგად, „მხარეები“ აფორმებენ „ხელშეკრულებას“, ქვემოთ მოყვანილი პირობებით.

## 1. ხელშეკრულების საგანი

- 1.1. „ხელშეკრულების“ საფუძველზე და მასში გათვალისწინებული პირობებითა და ვადით „ქვემოქარე“ დროებით სარგებლობაში გადასცემს „ქვემოქარეს“ ხელშეკრულების პრეამბულაში მითითებულ „საიჯარო ფართს“.
- 1.2. „ქვემოქარე“ დროებით სარგებლობაში ღებულობს „საიჯარო ფართს“ და ვალდებულია კისრულობს გადაუხადოს „ქვემოქარეს“ ხელშეკრულებით გათვალისწინებული „საიჯარო ქირა“.
- 1.3. „ქვემოქარე“ ადასტურებს, რომ ხელშეკრულების დადების მომენტისთვის მას გადახდილი აქვს ყველა კომუნალური გადასახადი და გადაუხდელობის გამო ქვემოქარეს არ შეექმნება პრობლემები საქმიანობის შეუფერხებლად განხორციელების კუთხით.

## 2. საიჯარო ქირა და გადახდის პირობები

- 2.1. მხარეთა შეთანხმებით „ქვემოქარე“ საიჯარო ქირის სახით „ქვემოქარეს“ ყოველთვიურად გადაუხდის ჯამში 2916 (ორი ათას ცხრაას თექვსმეტი) ლარს, (1კვ.მ - 6.00 ლარს), რომელშიც გათვალისწინებული არ არის დამატებითი ღირებულების გადასახადი (შემდგომში - „საიჯარო ქირა“).
- 2.2. „საიჯარო ქირის“ გადახდა უნდა მოხდეს ყოველი მიმდინარე თვის დასაწყისში, კერძოდ, მიმდინარე თვის 1-დან 10 რიცხვამდე.
- 2.3. ანგარიშსწორება განხორციელდება ეროვნულ ვალუტაში - ლარში.
- 2.4. ანგარიშსწორება წარმოებს მხოლოდ უნაღდო ანგარიშსწორებით, „ქვემოქარის“ მიერ „მეიჯარისათვის“ ქვემოთ მითითებულ საბანკო ანგარიშზე თანხის ჩარიცხვის გზით:  
  
ბანკი: სს „თიბისი ბანკი“;  
ბანკის კოდი: TBCBGE22;  
მიმღების დასახელება: სს გაერთიანებული ლოჯისტიკური კომპანია  
ანგარიშის ნომერი: GE08TB7617436070100002;
- 2.5. გადახდის დასადასტურებლად საკმარისია საბანკო გადარიცხვის დამადასტურებელი ინფორმაციის წარდგენა.
- 2.6. „ქვემოქარე“ ვალდებულია წერილობით აცნობოს „ქვემოქარეს“ საბანკო რეკვიზიტების შეცვლის შესახებ და წარუდგინოს მას ახალი საბანკო რეკვიზიტები.
- 2.7. მხარეთა შეთანხმებით „ქვემოქარე“ „საიჯარო ქირის“ გადახდას დაიწყებს ქვემოქარის ხელშეკრულების ხელმოწერიდან.
- 2.8. „საიჯარო ქირა“ არ მოიცავს კომუნალურ გადასახადებს და „ქვემოქარე“ ვალდებულია თავად გადაიხადოს, ნებისმიერი და ყველა კომუნალური გადასახადი, რაც დაკავშირებულია „საიჯარო ფართით“ სარგებლობასთან, ინდივიდუალური მრიცხველის ჩვენების შესაბამისად. „ქვემოქარის“ თანხმობით

შესაძლებელია „ქვემოიჯარე“ თავად დარეგისტრირდეს კომუნალურ ორგანოებში და უშუალოდ იყოს შესაბამისი კომუნალური გადასახადების გადამხდელი.

### 3. მხარეთა უფლებები და მოვალეობები

#### 3.1. „ქვემოიჯარე“ ვალდებულია:

- 3.1.1. არ ჩაერიოს „ქვემოიჯარის“ მიერ „საიჯარო ფართით“ კანონიერად სარგებლობაში;
- 3.1.2. ხელი შეუწყოს „ქვემოიჯარის“ მიერ იჯარით აღებული „საიჯარო ფართის“ ამ „ხელშეკრულებით“ გათვალისწინებული მიზნით სარგებლობას და გამოყენებას;
- 3.1.3. დროულად გადასცეს „ქვემოიჯარეს“ ამ ხელშეკრულებით გათვალისწინებული „საიჯარო ფართი“;
- 3.1.4. დამოუკიდებელი ექსპერტის შეფასების შედეგად „საიჯარო ფართის“ კაპიტალური სარემონტო სამუშაოების საჭიროების შემთხვევაში „ქვემოიჯარემ“ დაუყოვნებლივ ჩაატაროს კაპიტალური სარემონტო სამუშაოები და მიიღოს ყველა ზომა ამ მიზნით „ქვემოიჯარის“ საქმიანობის შეფერხების პერიოდის მინიმუმაციისთვის.

#### 3.2. „ქვემოიჯარე“ უფლებამოსილია:

- 3.2.1. „ხელშეკრულების“ მოქმედების პერიოდში ნებისმიერ დროს დაათვალიეროს „საიჯარო ფართი“;
- 3.2.2. მოსთხოვოს „ქვემოიჯარეს“ „საიჯარო ფართის“ მიზნობრივი გამოყენება და აღნიშნული ვალდებულების შემთხვევაში გამოიყენოს ამ „ხელშეკრულებით“ გათვალისწინებული ზომები.
- 3.2.3. მოითხოვოს „ხელშეკრულებით“ გათვალისწინებული „ქვემოიჯარეს“ ვალდებულებების სრული და დროული შესრულება.

#### 3.3. „ქვემოიჯარე“ ვალდებულია:

- 3.3.1. გადაუხადოს „ქვემოიჯარეს“ იჯარის ხელშეკრულებით გათვალისწინებული „საიჯარო ქირა“;
- 3.3.2. „საიჯარო ფართის“ გადაცემის მომენტიდან თავად უზრუნველყოს „საიჯარო ფართზე“ აუცილებელი და მიმდინარე სარემონტო სამუშაოების განხორციელება „ქვემოიჯარესთან“ წინასწარი შეთანხმებით;
- 3.3.3. მკაცრად დაიცვას სანიტარული, ხანძარსაწინააღმდეგო, ტექნიკური და სხვა უსაფრთხოების ნორმები, შენობის კუთვნილი მოწყობილობებისა და ინვენტარის, აგრეთვე საინჟინრო კომუნიკაციებისა და ქსელების ექსპლუატაციის წესები;
- 3.3.4. მიიღოს ყველა აუცილებელი ზომა „საიჯარო ფართის“ დაზიანების საფრთხისაგან დასაცავად;
- 3.3.5. არ აწარმოოს „საიჯარო ფართის“ რეკონსტრუქცია და სხვა კაპიტალური სარემონტო სამუშაოები „ქვემოიჯარესთან“ შეთანხმებისა და მისი წინასწარი თანხმობის გარეშე. წინააღმდეგ შემთხვევაში „ქვემოიჯარე“ უფლებამოსილია მოითხოვოს „საიჯარო ფართის“ მოყვანა პირვანდელ მდგომარეობაში და სამუშაოების შედეგად განცდილი ზიანის ანაზღაურება;



3



- 3.3.6. დაუყოვნებლივ აცნობოს „ქვემოიჯარეს“ „საიჯარო ფართში“ არსებული დაზიანებების, ტექნიკური პრობლემისა და საჭირო სარემონტო სამუშაოების და მათი გამომწვევი მიზეზების შესახებ, რათა დროულად მოხდეს მსგავსი დაზიანებების აღმოფხვრა და თავიდან იქნას აცილებული შემდგომი დაზიანებები. „ქვემოიჯარე“ ვალდებულია თავად საკუთარი რესურსითა და ხარჯით აწარმოოს ამგვარი სამუშაოები, „ქვემოიჯარესთან“ შეთანხმებითა და კოორდინაციით.
- 3.3.7. ხელშეკრულების მოქმედების შეწყვეტის შემდეგ დროულად, მაგრამ არაუგვიანეს 30 (ოცდაათი) კალენდარული დღის ვადაში დაცალოს „საიჯარო ფართი“ და დაუბრუნოს იგი „ქვემოიჯარეს“ ნივთობრივად უნაკლო მდგომარეობაში. ყოველგვარი გაუგებრობის გამოსარიცხად კონკრეტდება, რომ „ქვემოიჯარე“ ვალდებულია „საიჯარო ფართის“ „ქვემოიჯარისთვის“ გადაცემამდე აღმოფხვრას „საიჯარო ფართზე“ არსებული ნებისმიერი დაზიანება და ხარვეზი, რომელიც წარმოშობილია „საიჯარო ვადის“ განმავლობაში;
- 3.3.8. დაუყოვნებლივ შეატყობინოს „ქვემოიჯარეს“ სახელწოდების ან და იურიდიული მისამართის შეცვლის თაობაზე;
- 3.4. „ქვემოიჯარე“ უფლებამოსილია:
- 3.4.1. შეუზღუდავად გამოიყენოს „საიჯარო ფართი“ ხელშეკრულებით გათვალისწინებული მიზნით სარგებლობისთვის;
- 3.4.2. შეიტანოს „საიჯარო ფართში“ მისთვის საჭირო მანქანა-დანადგარები და ინვენტარი, ხოლო „ხელშეკრულების“ შეწყვეტისას „საიჯარო ფართიდან“ გაიტანოს მანქანა-დანადგარები და ინვენტარი, „საიჯარო ფართის“ დაზიანების გარეშე. წინააღმდეგ შემთხვევაში, „ქვემოიჯარე“ უშუალოდ არის პასუხისმგებელი ამგვარი დემონტაჟის შედეგად „საიჯარო ფართისათვის“ მიყენებული ზიანისთვის და ვალდებულია აანაზღაუროს იგი სრულად დამოუკიდებელი ექსპერტის/სპეციალისტის მიერ ზიანის ღირებულების განსაზღვრიდან 10 (ათი) კალენდარული დღის ვადაში.

#### 4. პასუხისმგებლობა

- 4.1. ამ ხელშეკრულებით გათვალისწინებული ვალდებულებების დარღვევისათვის „მხარეთა“ პასუხისმგებლობა განისაზღვრება ხელშეკრულებითა და საქართველოს კანონმდებლობით.
- 4.2. თითოეული მხარე პასუხისმგებელია იმ ზიანზე, რომელიც დადგება მასზე დაკისრებული ვალდებულებების შეუსრულებლობის ან არაჯეროვანი შესრულების გამო.
- 4.3. თუ „ქვემოიჯარე“ ხელს უშლის „ქვემოიჯარეს“ „საიჯარო ფართით“ სარგებლობაში, მაშინ „ქვემოიჯარე“ უფლებამოსილია აღკვეთოს ასეთი ხელის შეშლა და მოითხოვოს „ქვემოიჯარისგან“ ასეთი ხელშეშლით გამოწვეული ზიანის ანაზღაურება, გარდა იმ შემთხვევისა როცა „საიჯარო ფართით“ სარგებლობის შედეგად ზიანი ადგება „საიჯარო ფართს“, ან/და „საიჯარო ფართი“ გამოიყენება ხელშეკრულებით გათვალისწინებული სარგებლობის მიზნისგან განსხვავებული მიზნით; ან/და „საიჯარო ფართით“ სარგებლობის შედეგად ზიანი ადგება გარემოს ან/და ირღვევა საქართველოს კანონმდებლობა.
- 4.4. თუ „ქვემოიჯარე“ არ ასრულებს მასზე დაკისრებულ ვალდებულებებს ერთი თვის განმავლობაში, „ქვემოიჯარე“ უფლებამოსილია გააფრთხილოს „ქვემოიჯარე“ და ვალდებულებების შესასრულებლად განუსაზღვროს

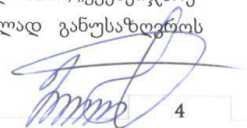



დამატებითი ვადა, რომელიც არ უნდა აღემატებოდეს 10 (ათი) კალენდარულ დღეს. თუ გაფრთხილების მიუხედავად „ქვემოიჯარე“ არ შეასრულებს მასზე დაკისრებულ ვალდებულებებს, მაშინ „ქვემოიჯარე“ უფლებამოსილი იქნება ცალმხრივად შეწყვიტოს ხელშეკრულება. ყოველგვარი ეჭვის გამორიცხვის მიზნით, ეს დებულება არ გამოიყენება „მოიჯარის“ მიერ „საიჯარო ქირის“ გადახდის ვადა გადაცილების შემთხვევაში, რა დროსაც გამოიყენება ამ ხელშეკრულების 6.1.3. პუნქტი;

4.5. „ხელშეკრულებასთან“ დაკავშირებული შეტყობინებები მხარეებს ბარდებათ შემდეგ მისამართზე:

- „ქვემოიჯარე“: თბილისი, თორნიკე ერისთავის ქ. 5, ელ. ფოსტა: [info@ulc.ge](mailto:info@ulc.ge) ;
- „ქვემოიჯარე“: თბილისი, ვაკე-საბურთალოს რაიონი, ვაჟა -ფშაველას გამზ. VI კვ., კორ. №1 ა, ბ. №50; ელ. ფოსტა: [davitmari@mail.ge](mailto:davitmari@mail.ge) ;

თითოეული მხარე ვალდებულია წერილობით აცნობოს მეორე მხარეს ზემოთ მითითებული რეკვიზიტების ცვლილების შესახებ.

## 5. ხელშეკრულების მოქმედების ვადა

5.1. „ხელშეკრულება“ ძალაში შედის მხარეთა მიერ მისი ხელმოწერის მომენტიდან და მოქმედებს 2020 წლის 31 დეკემბრამდე .

5.2. მხარეთა შეთანხმებით, „ხელშეკრულების“ მოქმედების ვადის ამოწურვის შემდეგ, „ხელშეკრულების“ მოქმედება შეიძლება გაგრძელდეს მომდევნო 1 (ერთი) წლის ვადით იმავე პირობებითა და ვალდებულებებით მხოლოდ ორმხრივი შეთანხმების საფუძველზე, თუმცა „საიჯარო ქირა“ დაექვემდებარება კორექტირებას გაგრძელების მომენტში უმრავი ქონების ბაზარზე ანალოგიური ტიპის ქონებისთვის არსებული საშუალო „საიჯარო ფასის“ გათვალისწინებით.

## 6. ხელშეკრულების მოქმედების შეწყვეტა

6.1. ხელშეკრულება შეიძლება შეწყდეს:

6.1.1. „ხელშეკრულების“ 5.1 პუნქტში მითითებული ვადის გასვლისთანავე, გარდა იმ შემთხვევისა, როცა „ხელშეკრულების“ მოქმედება გრძელდება „მხარეთა“ შეთანხმების საფუძველზე 5.2 პუნქტში გათვალისწინებული წესით;

6.1.2. „მხარეთა“ ურთიერთშეთანხმებით ნებისმიერ დროს ან ფორს-მაჟორული გარემოების არსებობისას, ამ ხელშეკრულების 7.3 პუნქტით გათვალისწინებული წესით;

6.1.3. „ქვემოიჯარის“ ინიციატივით, ცალმხრივად, თუკი „ქვემოიჯარე“ არ იხდის „საიჯარო ქირის“ და გადახდის ვადის გადაცილება გრძელდება 2 (ორი) კვირაზე მეტი ვადით;

6.1.4. „ქვემოიჯარის“ ინიციატივით, ცალმხრივად თუ „ქვემოიჯარე“ არ ასრულებს მასზე დაკისრებულ ვალდებულებებს, გარდა „საიჯარო ქირის“ გადახდის ვალდებულებისა, და ამგვარი დარღვევა გრძელდება „ქვემოიჯარის“ მიერ 4.4 პუნქტის საფუძველზე განსაზღვრული დამატებითი ვადის უშედეგოდ გასვლის შემდეგ;



- 6.1.5. „ქვემოქარის“ მიერ დაუყოვნებლივ, თუკი „ქვემოქარე“ მნიშვნელოვნად აზიანებს „საიჯარო ფართს“, იყენებს მას „ხელშეკრულებით“ გაუთვალისწინებელი მიზნით ან ქმნის მისი დაზიანების/განადგურების რეალურ საფრთხეს;
- 6.2. „ხელშეკრულების“ მოშლის (ნებისმიერი მიზეზით შეწყვეტის), ან ვადის გასვლის შემთხვევაში „მხარეები“ ვალდებული არიან შეადგინონ მიღება-ჩაბარების აქტი, სადაც დაფიქსირდება ყველა კომუნალური მრიცხველის ჩვენება, დარჩენილი კომუნალური გადასახადების ოდენობა, „ქვემოქარის“ მიერ შესასრულებელი სხვა ვალდებულებები და მათი შესრულების ვადები.

## 7. ფორს-მაჟორი

- 7.1. მხარეები თავისუფლდებიან ხელშეკრულებით გათვალისწინებული ვალდებულებების შეუსრულებლობით გამოწვეული პასუხისმგებლობისგან, თუ ვალდებულებების შეუსრულებლობა გამოწვეულია დაუძლეველი ძალის (სტიქიური უბედურება, ეპიდემია, ომი) ზეგავლენით, რომლის წინასწარ განსაზღვრა ან თავიდან აცილება მხარეების შესაძლებლობას აღემატებოდა. (დაუძლეველი ძალით გამოწვეული მოვლენები ეწოდება მოვლენებს, რომლის წარმოშობასა და განვითარებაზე მხარეებს ზეგავლენის მოხდენა არ შეუძლიათ—ფორს-მაჟორი).
- 7.2. მხარეს, რომელსაც მიზეზად დაუძლეველი ძალის მოვლენები მოჰყავს, ვალდებულია დაუყოვნებლივ აცნობოს მეორე მხარეს წერილობით ასეთი მოვლენების დადგომის თაობაზე. ამასთან, მეორე მხარის მოთხოვნის შემთხვევაში, უნდა წარმოადგინოს დაუძლეველი ძალის მოვლენების არსებობის დამადასტურებელი დოკუმენტი.
- 7.3. თუკი დაუძლეველი ძალის მოქმედება გრძელდება სულ მცირე 3 (სამი) თვის განმავლობაში, თითოეული მხარე უფლებამოსილია ცალმხრივად შეწყვიტოს ხელშეკრულების მოქმედება. ამ ხელშეკრულების მიზნებისთვის დაუძლეველ ძალად ითვლება საქართველოს კანონმდებლობაში განხორციელებული ისეთი ცვლილება, რომელიც შეუძლებელს ხდის ქვემოქარის მიერ საქმიანობის განხორციელებას. ამ შემთხვევაში იგი უფლებამოსილია ცალმხრივად ვადამდე შეწყვიტოს ხელშეკრულება და მას არ დაეკისრება საქართველოს სამოქალაქო კოდექსის 588-ე მუხლში მოცემული ვალდებულებები.

## 8. მარეგულირებელი სამართალი და დავის გადაწყვეტა

- 8.1. „ხელშეკრულება“ შედგენილია, განიმარტება და რეგულირდება საქართველოს კანონმდებლობით.
- 8.2. „ხელშეკრულებასთან“ დაკავშირებულ ან მისგან გამომდინარე დავებს „მხარეები“ წყვეტენ ურთიერთშეთანხმების გზით. შეთანხმების მიუღწევლობის შემთხვევაში დავა განსახილველად გადაეცემა საქართველოს სასამართლოს.

## 9. სხვა პირობები



- 9.1. „ხელშეკრულების“ პრეამბულა და დანართები წარმოადგენს „ხელშეკრულების“ შემადგენელ და განუყოფელ ნაწილს.
- 9.2. „ხელშეკრულების“ ნებისმიერი ცვლილება უნდა გაფორმდეს წერილობითი ფორმით და ამგვარი ცვლილება ძალაში შედის მხოლოდ „მხარეების“ მიერ ხელმოწერისა მომენტიდან.
- 9.3. თუ დროის ნებისმიერ მონაკვეთში ხელშეკრულების რომელიმე დებულება მიიჩნევა ძალადაკარგულად ან უკანონოდ, ამგვარი ძალადაკარგულობა ან უკანონობა გავლენას არ იქონიებს ხელშეკრულების, როგორც მთლიანის, და არც მისი ნებისმიერი დებულების იურიდიულ ძალასა ან კანონიერებაზე. მხარეები ასევე შეთანხმდნენ, რომ ისინი ყველა მიზანშეწონილ ზომას მიიღებენ, რათა შეიტანონ ცვლილებები ამგვარ ძალადაკარგულ დებულებებში ან შეცვალონ ისინი მსგავსი შინაარსის იურიდიული ძალის მქონე დებულებებით ხელშეკრულების მიზნისა და განგრძობადობის შენარჩუნების მიზნით.
- 9.4. ხელშეკრულება შედგენილია ქართულ ენაზე თანაბარი იურიდიული ძალის მქონე 2 (ორი) ეგზემპლარად, საიდანაც ხელშეკრულების თითო ეგზემპლარი გადაეცემათ მხარეებს.
- 9.5. ხელშეკრულების დამოწმებისა და საჯარო რეესტრში რეგისტრაციის, ასევე რეგისტრაციის გაუქმების შემთხვევაში ხარჯებს იხდის „ქვემოიჯარე“.
- 9.6. მხარეები თანხმდებიან, რომ იმ საკითხებს, რომელსაც არ არეგულირებს ეს ხელშეკრულება, მხარეები იხელმძღვანელებენ საქართველოში მოქმედი კანონმდებლობით.

#### 10. მხარეთა ხელმოწერა

ხელშეკრულება დაიდო ნებაყოფლობით ქ. თბილისში 2020 წლის 1 ივნისს, რასაც ვადასტურებთ ჩვენი ხელმოწერით:

„ქვემოიჯარე“  
სს „გაერთიანებული ლოჯისტიკური კომპანია“

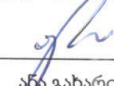
  
\_\_\_\_\_ ანა გახარია  
დირექტორი

„ქვემოიჯარე“  
შპს „POLIMARR“

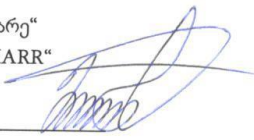
  
\_\_\_\_\_ დავით მარი  
დირექტორი



დანართი 3: სს „გაერთიანებული ლოჯისტიკური კომპანია“-ს და სს „სპაგეტი-94“-ს იჯარის ხელშეკრულება



საქონლის რეგისტრაციის სააგენტო კოდი **N 01.12.05.001.006**

**ამონაწერი საჯარო რეგისტრიდან**

განცხადების რეგისტრაცია  
N 882020301692 - 11/06/2020 15:23:16

მოწოდების თარიღი  
14/06/2020 13:03:31

**საკუთრების განყოფილება**

ზონა თბილისი	სექტორი ნაბთალაძე	კვარტალი	ნაკვეთი	ნაკვეთის საკუთრების ტიპი/საკუთრება
<b>01</b>	<b>12</b>	<b>05</b>	<b>001/006</b>	ნაკვეთის დანიშნულება: არსასასოფლო სამკურნეო დაზუსტებული ფართობი: 4011.00 კვ.მ. ნაკვეთის წინა ნაბეჭდი: შენიშვნა-ნაგებობის ჩამონათვლიდან შესიბა N1 საერთო ფართობი 560.52 კვ.მ. მათი შიშის ინტერესი 283.73 კვ.მ. შენიშვნა N2 საერთო ფართობი 1148.76 კვ.მ. მათი შიშის ინტერესი 565.03 კვ.მ. შენიშვნა N3 საერთო ფართობი 2687.29 კვ.მ. მათი შიშის ინტერესი 94.21 კვ.მ.

მისამართი: ქალაქი თბილისი , დისახლება მღვიმეძანა, მ.გერსიშაილი III , ქუჩა ისაიკიანი , N 1

**შესაკუთრის განყოფილება**

განცხადების რეგისტრაცია : ნომერი 012003038162 , თარიღი 31/10/2003

**უფლების დამადასტურებელი დოკუმენტები**

- ქ.თბილისის მუნიციპალიტეტის კანონის 1997 წლის 25 სექტემბრის N19.25.1136. დილექცილება.
- საჩუქარი წესით 1999 წლის 15 იანვარს დამოწმებული მწიხარის ნაკვეთის გამაფრინის ხელშეკრულება (რეგისტრაციის N2-14, ნოტარიუსი ნ. მახუცაძე).
- ქ.თბილისის არქიტექტურისა და ქალაქის პერსპექტიული განვითარების საქმეთა დეპარტამენტის მიერ 1997 წლის 18 დეკემბერს გაცემული მწიხარის ნაკვეთის გეგმა
- თანხმობა N7/71181 , დამოწმების თარიღი:28/12/2018 ,სსაპ სახელმწიფო ქონების ეროვნული სააგენტო
- საქართველოს სახელმწიფო ქონების მართვის სამინისტროს მიერ 1999 წლის 22 მარტის N06-209/7-9 წესილი.
- საჩუქარი წესით 2003 წლის 8 თებერვლის დამოწმებული ნაბეჭდილის ხელშეკრულება (რეგისტრაციის N1-2587, ნოტარიუსი გ. ნათელაშვილი).
- ქ.თბილისის ნაბთალაძის რაიონის სასამართლოს 1996 წლის 21 აგვისტოს დილექცილება (რეგისტრაციის N1/5-12).

შესაკუთრებუნი:  
სააქციო საზოგადოებანი "სპაგეტი-94", ID ნომერი:200001023

შესაკუთრე: აღწერანი:  
სააქციო საზოგადოებანი "სპაგეტი-94"

საგადასახადო ვარაუდნი:  
რეგისტრირებულნი არ არის

**იპოთეკანი**

## სარგებლობა

განცხადების  
რეგისტრაცია  
ნომერი  
882020301653  
თარიღი 11/06/2020  
15:19:20

მოვამბოვ სააგენტო სამოგადოება " გაერთიანებული დედასტრუქტურა კომპანია"400202543;  
საგინაშენობა N1-დან 137.88 კვ.მ, შენობა N2-დან 304.99 კვ.მ, შენობა N3-დან 1240.98 კვ.მ  
ანკერხალი შენობა N1-და 137.88 კვ.მ, შენობა N2-დან 3.12.74 კვ.მ, შენობა N3-დან 94.21  
კვ.მ,  
სასაღვრო თარიღი:31/12/2032;

უფლების  
რეგისტრაცია: თარიღი  
14/06/2020

ივანის ხელშეკრულება, დამოწმების თარიღი11/06/2020, საქართველოს იუსტიციის  
სამინისტროს საგანგებო რეგისტრის ეროვნული სააგენტო

განცხადების  
რეგისტრაცია  
ნომერი  
882020301692  
თარიღი 11/06/2020  
15:23:16

მოვამბოვ სააგენტო სამოგადოება " გაერთიანებული დედასტრუქტურა კომპანია"400202543;  
საგინაშენობა N3-დან 1168.30 კვ.მ.;  
სასაღვრო თარიღი:31/12/2028;

უფლების  
რეგისტრაცია: თარიღი  
14/06/2020

ივანის ხელშეკრულება, დამოწმების თარიღი11/06/2020, საქართველოს იუსტიციის  
სამინისტროს საგანგებო რეგისტრის ეროვნული სააგენტო,

## ვალებები

ვალების/ვალების:

რეგისტრირებული არ არის

მოვალეობა რეგისტრირებული:

რეგისტრირებული არ არის

" უმატური პარკის მეტი 2 წლიანი ვადით საკუთრებაში აღმსრულებელი სააგენტოების იუსტიციის რეგისტრაციის, აგრეთვე საგადასახლო წესის განხორციელებაში 1000 ლარის ან მეტი დაზარალების ქონების სანქციის მოღვაწის სასესიონო ვადისათვის ვადისთვის უქმნის/საინფორმაციო წესის მომღვაწი წესის 1 აბრეშობი, რას შესახებ აღნიშნული უმატური პარკის ახალი ვადით წარუდგინა იუსტიციის საგადასახლო ობიექტის აღნიშნული ვადისთვის შესრულებულია წარმოადგენს საგადასახლო სამართლებრივად, რაც აქვეყნის პარკის/სესიონის საქართველოს საგადასახლო კოდექსის XVIII თავის სახელით."

- დაცვის სამსახურის გადამოწმის შესახებ საგანგებო რეგისტრის ეროვნული სააგენტოს იუსტიციის ექსპერტული ცენტრისთვის უფასოდ, ვა. ვა.
- ინფორმაციის მოღვაწის შესახებ საგანგებო რეგისტრის ეროვნული სააგენტოსთვის უფასოდ, ვა. ვა. შესახებ განვიხილავთ საინფორმაციო სამსახურში, იუსტიციის სახელში და სააგენტოს ადგილობრივ პარკში
- ინფორმაციის გაცემა უფასოდ საგანგებო რეგისტრის ეროვნული სააგენტოსთვის უფასოდ, ვა. ვა. შესახებ საგანგებო რეგისტრის ეროვნული სააგენტოსთვის უფასოდ, ვა. ვა.
- კომპიუტერული მოღვაწის შესახებ საგანგებო რეგისტრის ეროვნული სააგენტოსთვის უფასოდ, ვა. ვა. შესახებ საგანგებო რეგისტრის ეროვნული სააგენტოსთვის უფასოდ, ვა. ვა.
- საგანგებო რეგისტრის სამსახურში მოღვაწის შესახებ საგანგებო რეგისტრის ეროვნული სააგენტოსთვის უფასოდ, ვა. ვა. შესახებ საგანგებო რეგისტრის ეროვნული სააგენტოსთვის უფასოდ, ვა. ვა.

დანართი 4: შპს „POLIMARR“-ის ამონაწერი მეწარმეთა და არასამეწარმეო იურიდიული პირების რეესტრიდან



საქართველოს იუსტიციის სამინისტრო  
სსიპ საქართველოს რეესტრის ეროვნული სააგენტო

**ამონაწერი მეწარმეთა და არასამეწარმეო  
(არაკომერციული) იურიდიული პირების  
რეესტრიდან**

განაცხადის რეგისტრაციის ნომერი, მომზადების თარიღი: B20062310, 10/08/2020 13:58:42

**სუბიექტი**

საფირმო სახელწოდება: შპს POLIMARR  
 სამართლებრივი ფორმა: შებენიერი პასუხისმგებლობის საზოგადოება  
 საიდენტიფიკაციო ნომერი: 404932944  
 რეგისტრაციის ნომერი, თარიღი: 06/03/2012  
 მარეგისტრირებული ორგანო: სსიპ საქართველოს რეესტრის ეროვნული სააგენტო  
 იურიდიული მისამართი: საქართველო, თბილისი, ვაკის რაიონი, ვაჟა-ფშაველას გამზ., VI კვ., კორ. №1ა, ბ. 50

**დამატებითი ინფორმაცია:**

ელ. ფოსტა: davitmari@mail.ge  
 დამატებითი ინფორმაციის ნაბეჭდილობაზე პასუხისმგებელია ინფორმაციის მომწოდებელი პირი.

**ინფორმაცია ლიკვიდაციის/ რეორგანიზაციის/ გადახდისუნარიანობის პროცესის მიმდინარეობის შესახებ**

რეგისტრირებული არ არის

**ხელმძღვანელობა/ნარმომადგენლობა**

- დირექტორი - დავით მარი, 01009004654

**პარტნიორები**

შესაკუთრე	წილი	წილის მმართველი
დავით მარი, 01009004654		100%

**ვალდებულება**

რეგისტრირებული არ არის



**ყადაღა/აკრძალვა**

რეგისტრირებული არ არის

**საგადასახადო გირავნობა/იპოთეკის უფლება**

რეგისტრირებული არ არის

**მოდრავ ნივთებსა და არამატერიალურ ქონებრივ სიკეთებზე გირავნობა/ლიზინგის უფლება**

რეგისტრირებული არ არის

**მოვალეთა რეესტრი**

რეგისტრირებული არ არის

- 
- დოკუმენტის სამფეილოში გადამოწმება შესაძლებელია საჯარო რეესტრის ეროვნული სააგენტოს ოფიციალურ ვებ-გვერდზე [www.napr.gov.ge](http://www.napr.gov.ge);
  - ამონაწერის მიღება შესაძლებელია ვებ-გვერდზე [www.napr.gov.ge](http://www.napr.gov.ge) , მუხისმწერ ტერიტორიულ სარეგისტრაციო სამსახურში, იუსტიციის სახლურსა და სააგენტოს ავტორიზებულ პირებთან;
  - ამონაწერში ტექნიკური სარეგისტრაციო აღმოჩენის შემთხვევაში დაეკავშირდეთ: 2 405405 ან პირდაპირ შეიხვეთ განაცხადი ვებ-გვერდზე;
  - კონსულტაციის მიღება შესაძლებელია იუსტიციის სახლის ცხელ ხაზზე 2 405405;
  - საჯარო რეესტრის თანამშრომელთა შორედან უკანონო ქმედების შემთხვევაში დაეკავშირდეთ ცხელ ხაზზე: 08 009 009 09
  - შექმნილის საინტერესო ნებისმიერ საკითხთან დაკავშირებით მოგვწერეთ ელ-ფოსტა: [info@napr.gov.ge](mailto:info@napr.gov.ge)

## დანართი 5: ატმოსფერული ჰაერის დაბინძურების გათვლების შედეგები

УПРЗА ЭКОЛОГ, версия 3.00

Copyright © 1990-2009 ФИРМА "ИНТЕГРАЛ"

სერიული ნომერი 01-15-0276, Институт Гидрометеорологии Грузии

საწარმოს ნომერი 150; შპს "POLIMARR"

ქალაქი თბილისი-ქალაქი

შეიმუშავა Фирма "ИНТЕГРАЛ"

საწყისი მონაცემების ვარიანტი: 1, საწყისი მონაცემების ახალი ვარიანტი

გაანგარიშების ვარიანტი: გაანგარიშების ახალი ვარიანტი

გაანგარიშება შესრულებულია: ზაფხულისთვის

გაანგარიშების მოდული: "ОНД-86"

საანგარიშო მუდმივები: E1= 0,01, E2=0,01, E3=0,01, S=999999,99 კვ.კმ.

### მეტეოროლოგიური პარამეტრები

ყველაზე ცხელი თვის ჰაერის საშუალო ტემპერატურა	30,8° C
ყველაზე ცივი თვის ჰაერის საშუალო ტემპერატურა	-2,4° C
ატმოსფეროს სტრატოფიკაციის ტემპერატურაზე დამოკიდებული კოეფიციენტი,	200
ქარის მაქსიმალური სიჩქარე მოცემული ტერიტორიისთვის (გადამეტების განმეორებადობა 5%-ის ფარგლებში)	7,3 მ/წმ

### საწარმოს სტრუქტურა (მოედნები, საამქრო)

ნომერი	მოედნის (საამქროს) დასახელება
--------	-------------------------------

## გაფრქვევის წყაროთა პარამეტრები

აღრიცხვა:

"%" - წყარო გათვალისწინებულია ფონის გამორიცხვით;

"+" - წყარო გათვალისწინებულია ფონის გამორიცხვის გარეშე;

"-" - წყარო არ არის გათვალისწინებული და მისი წვლილი არაა შეტანილი ფონში.

ნიშნულების არარსებობის შემთხვევაში წყარო არ ითვლება.

წყაროთა ტიპები:

1 - წერტილოვანი;

2 - წრფივი;

3 - არაორგანიზებული;

4 - წერტილოვანი წყაროების ერთობლიობა, გაერთიანებული ერთ სიბრტყულად გათვლისთვის;

5 - არაორგანიზებული, დროში ცვლადი გაფრქვევის სიმძლავრით;

6 - წერტილოვანი, კოლგისებური ან ჰორიზონტალური გაფრქვევით;

7 - კოლგისებური ან ჰორიზონტალური გაფრქვევის წერტილოვანი წყაროების ერთობლიობა;

8 - ავტომაგისტრალი.

აღრიცხვა ანგარიშისას	მოედ. №	საამქ. №	წყაროს №	წყაროს დასახელება	ვარი- ანტი	ტიპი	წყაროს სიმაღლე (მ)	დიამეტრი (მ)	აირ- ჰაეროვანი ნარევის მოცულ. (მ3/წმ)	აირ- ჰაეროვანი წიქარე (მ/წმ)	აირ- ჰაეროვანი ნარევის ტემპერატ. (°C)	რელიე ფოს კოფ.	კოორდ. X1 ლერძი (მ)	კოორდ. Y1 ლერძი (მ)	კოორდ. X2 ლერძი (მ)	კოორდ. Y2 ლერძი (მ)	წყაროს სიგანე (მ)
%	0	0	1	15 კვ/სთ წარმადობის ექსტრუდერი	1	1	6,0	0,50	0,29452	1,50000	26	1,0	0,0	0,0	0,0	0,0	0,00

ნივთ. კოდი                      ნივთიერება                      გაფრქვევა (გ/წმ)    გაფრქვევა (ტ/წლ)    F    ზაფხ.:    Cm/ზდკ    Xm    Um    ზამთ.:    Cm/ზდკ    Xm    Um

0337                      ნახშირბადის ოქსიდი                      0,0033000                      0,0340000                      1                      0,002                      34,2                      0,5                      0,003                      27,8                      0,7

1555                      მმარმჟავა                      0,0017000                      0,0170000                      1                      0,023                      34,2                      0,5                      0,039                      27,8                      0,7

%	0	0	2	15 კვ/სთ წარმადობის ექსტრუდერი	1	1	6,0	0,50	0,29452	1,50000	26	1,0	0,0	2,0	0,0	2,0	0,00
---	---	---	---	-----------------------------------	---	---	-----	------	---------	---------	----	-----	-----	-----	-----	-----	------

ნივთ. კოდი                      ნივთიერება                      გაფრქვევა (გ/წმ)    გაფრქვევა (ტ/წლ)    F    ზაფხ.:    Cm/ზდკ    Xm    Um    ზამთ.:    Cm/ზდკ    Xm    Um

0337                      ნახშირბადის ოქსიდი                      0,0033000                      0,0340000                      1                      0,002                      34,2                      0,5                      0,003                      27,8                      0,7

1555	მმარმუჯავა			0,0017000	0,0170000	1	0,023	34,2	0,5	0,039	27,8	0,7					
%	0	0	3	12 კვ/სთ წარმადობის ექსტრუდერი	1	1	6,0	0,50	0,29452	1,50000	26	1,0	0,0	6,0	0,0	6,0	0,00
ნივთ. კოდი	ნივთიერება			გაფრქვევა (გ/წმ)	გაფრქვევა (ტ/წლ)	F	ზაფხ.: Cm/ზდკ	Xm	Um	ზამთ.: Cm/ზდკ	Xm	Um					
0337	ნახშირბადის ოქსიდი			0,0027000	0,0270000	1	0,001	34,2	0,5	0,002	27,8	0,7					
1555	მმარმუჯავა			0,0013000	0,0130000	1	0,018	34,2	0,5	0,029	27,8	0,7					
%	0	0	4	10 კვ/სთ წარმადობის ექსტრუდერი	1	1	6,0	0,50	0,29452	1,50000	26	1,0	0,0	8,0	0,0	8,0	0,00
ნივთ. კოდი	ნივთიერება			გაფრქვევა (გ/წმ)	გაფრქვევა (ტ/წლ)	F	ზაფხ.: Cm/ზდკ	Xm	Um	ზამთ.: Cm/ზდკ	Xm	Um					
0337	ნახშირბადის ოქსიდი			0,0022000	0,0220000	1	0,001	34,2	0,5	0,002	27,8	0,7					

აღრიცხვა	ანგარიშის	მოდ. №	სამქ. №	წყაროს №	წყაროს დასახელება	ვარი-ანტი	ტიპი	წყაროს სიმაღლე (მ)	დიამეტრი (მ)	აირ-ჰაეროვანი ნარევის მოცულ. (მ3/წმ)	აირ-ჰაეროვანი ნარევის წიქარე (მ/წმ)	აირ-ჰაეროვანი ნარევის ტემპერატ. (°C)	რელიეფის კოეფ.	კოორდ. X1 ღერძი (მ)	კოორდ. Y1 ღერძი (მ)	კოორდ. X2 ღერძი (მ)	კოორდ. Y2 ღერძი (მ)	წყაროს სიგანე (მ)
----------	-----------	--------	---------	----------	-------------------	-----------	------	--------------------	--------------	--------------------------------------	-------------------------------------	--------------------------------------	----------------	---------------------	---------------------	---------------------	---------------------	-------------------

%	0	0	550	კვ/სთ წარმადობის ექსტრუდერი	1	1	6,0	0,50	0,29452	1,50000	26	1,0	-3,0	7,0	-3,0	7,0	0,00
---	---	---	-----	-----------------------------	---	---	-----	------	---------	---------	----	-----	------	-----	------	-----	------

ნივთ. კოდი	ნივთიერება				გაფრქვევა (გ/წმ)	გაფრქვევა (ტ/წლ)	F	ზაფხ.: Cm/ზდკ	Xm	Um	ზამთ.: Cm/ზდკ	Xm	Um
0337	ნახშირბადის ოქსიდი				0,0111000	0,1120000	1	0,006	34,2	0,5	0,010	27,8	0,7
1555	ძმარმჟავა				0,0056000	0,0560000	1	0,077	34,2	0,5	0,127	27,8	0,7

%	0	0	650	კვ/სთ წარმადობის წისქვილი	1	1	6,0	0,50	0,29452	1,50000	26	1,0	-12,0	0,0	-12,0	0,0	0,00
---	---	---	-----	---------------------------	---	---	-----	------	---------	---------	----	-----	-------	-----	-------	-----	------

ნივთ. კოდი	ნივთიერება				გაფრქვევა (გ/წმ)	გაფრქვევა (ტ/წლ)	F	ზაფხ.: Cm/ზდკ	Xm	Um	ზამთ.: Cm/ზდკ	Xm	Um
0988	პოლიმერული მტვერი				0,0097000	0,0390000	1	0,027	34,2	0,5	0,044	27,8	0,7

%	0	0	7	ფლექსო სახატავი	1	1	6,0	0,50	0,29452	1,50000	26	1,0	-9,0	0,0	-9,0	0,0	0,00
---	---	---	---	-----------------	---	---	-----	------	---------	---------	----	-----	------	-----	------	-----	------

ნივთ. კოდი	ნივთიერება				გაფრქვევა (გ/წმ)	გაფრქვევა (ტ/წლ)	F	ზაფხ.: Cm/ზდკ	Xm	Um	ზამთ.: Cm/ზდკ	Xm	Um
1052	მეთილის სპირტი				0,0333000	0,1260000	1	0,092	34,2	0,5	0,151	27,8	0,7
1240	ეთილაცეტატი				0,0333000	0,1260000	1	0,916	34,2	0,5	1,509	27,8	0,7

%	0	0	820	კვ/სთ წარმადობის გრანულატორი	1	1	6,0	0,50	0,29452	1,50000	26	1,0	-12,0	4,0	-12,0	4,0	0,00
---	---	---	-----	------------------------------	---	---	-----	------	---------	---------	----	-----	-------	-----	-------	-----	------

ნივთ. კოდი	ნივთიერება				გაფრქვევა (გ/წმ)	გაფრქვევა (ტ/წლ)	F	ზაფხ.: Cm/ზდკ	Xm	Um	ზამთ.: Cm/ზდკ	Xm	Um
0337	ნახშირბადის ოქსიდი				0,0011000	0,0110000	1	0,001	34,2	0,5	0,001	27,8	0,7
1555	ძმარმჟავა				0,0017000	0,0170000	1	0,023	34,2	0,5	0,039	27,8	0,7

%	0	0	9	ფონური წყარო შპს "ფირი"	1	1	6,0	0,50	0,29452	1,50000	26	1,0	-150,0	-50,0	-150,0	-50,0	0,00
---	---	---	---	-------------------------	---	---	-----	------	---------	---------	----	-----	--------	-------	--------	-------	------

ნივთ. კოდი	ნივთიერება				გაფრქვევა (გ/წმ)	გაფრქვევა (ტ/წლ)	F	ზაფხ.: Cm/ზდკ	Xm	Um	ზამთ.: Cm/ზდკ	Xm	Um
------------	------------	--	--	--	------------------	------------------	---	---------------	----	----	---------------	----	----

0337	ნახშირბადის ოქსიდი	0,0822000	0,6700000	1	0,045	34,2	0,5	0,074	27,8	0,7
1555	ძმარმჟავა	0,0445000	0,3410000	1	0,612	34,2	0,5	1,008	27,8	0,7

%	0	0	10	ფონური წყარო შპს "პოლიპლასტი"	1	1	6,0	0,50	0,29452	1,50000	26	1,0	-80,0	85,0	-80,0	85,0	0,00
---	---	---	----	----------------------------------	---	---	-----	------	---------	---------	----	-----	-------	------	-------	------	------

ნივთ. კოდი	ნივთიერება	გაფრქვევა (გ/წმ)	გაფრქვევა (ტ/წლ)	F	ზაფხ.: Cm/ზდკ	Xm	Um	ზამთ.: Cm/ზდკ	Xm	Um
0337	ნახშირბადის ოქსიდი	0,0236000	0,2400000	1	0,013	34,2	0,5	0,021	27,8	0,7
0988	პოლიმერული მტვერი	0,0078000	0,0620000	1	0,021	34,2	0,5	0,035	27,8	0,7
1052	მეთილის სპირტი	0,0333000	0,1260000	1	0,092	34,2	0,5	0,151	27,8	0,7
1240	ეთილაცეტატი	0,0333000	0,1260000	1	0,916	34,2	0,5	1,509	27,8	0,7
1555	ძმარმჟავა	0,0138000	0,1180000	1	0,190	34,2	0,5	0,313	27,8	0,7



## ემისიები წყაროებიდან ნივთიერებების მიხედვით

აღრიცხვა:

- "%" - წყარო გათვალისწინებულია ფონის გამორიცხვით;
- "+" - წყარო გათვალისწინებულია ფონის გამორიცხვის გარეშე;
- "-" - წყარო არ არის გათვალისწინებული და მისი წვლილი არაა შეტანილი ფონში.

ნიმუშების არარსებობის შემთხვევაში წყარო არ ითვლება.

(-) ნიშნით აღნიშნული ან აღუნიშნავი () წყაროები საერთო ჯამში გათვალისწინებული არ არის

წყაროთა ტიპები:

- 1 - წერტილოვანი;
- 2 - წრფივი;
- 3 - არაორგანიზებული;
- 4 - წერტილოვანი წყაროების ერთობლიობა, გაერთიანებული ერთ სიბრტყულად გათვლისთვის;
- 5 - არაორგანიზებული, დროში ცვლადი გაფრქვევის სიმძლავრით;
- 6 - წერტილოვანი, ქოლგისებური ან ჰორიზონტალური გაფრქვევით;
- 7 - ქოლგისებური ან ჰორიზონტალური გაფრქვევის წერტილოვანი წყაროების ერთობლიობა;
- 8 - ავტომაგისტრალი.

### ნივთიერება: 0337 ნახშირბადის ოქსიდი

№ მოედ.	№ საამქ.	№ წყაროს	ტიპი	აღრიცხვა	გაფრქვევა (გ/წმ)	F	ზაფხ.			ზამთ.		
							Cm/ზდვ	Xm	Um (მ/წმ)	Cm/ზდვ	Xm	Um (მ/წმ)
0	0	1	1	%	0,0033000	1	0,0018	34,20	0,5000	0,0030	27,80	0,7261
0	0	2	1	%	0,0033000	1	0,0018	34,20	0,5000	0,0030	27,80	0,7261
0	0	3	1	%	0,0027000	1	0,0015	34,20	0,5000	0,0024	27,80	0,7261
0	0	4	1	%	0,0022000	1	0,0012	34,20	0,5000	0,0020	27,80	0,7261
0	0	5	1	%	0,0111000	1	0,0061	34,20	0,5000	0,0101	27,80	0,7261
0	0	8	1	%	0,0011000	1	0,0006	34,20	0,5000	0,0010	27,80	0,7261
0	0	9	1	%	0,0822000	1	0,0452	34,20	0,5000	0,0745	27,80	0,7261
0	0	10	1	%	0,0236000	1	0,0130	34,20	0,5000	0,0214	27,80	0,7261
<b>სულ:</b>					<b>0,1295000</b>		<b>0,0713</b>			<b>0,1173</b>		

### ნივთიერება: 0988 პოლიმერული მტვერი

№ მოედ.	№ საამქ.	№ წყაროს	ტიპი	აღრიცხვა	გაფრქვევა (გ/წმ)	F	ზაფხ.			ზამთ.		
							Cm/ზდკ	Xm	Um (მ/წმ)	Cm/ზდკ	Xm	Um (მ/წმ)
0	0	6	1	%	0,0097000	1	0,0267	34,20	0,5000	0,0439	27,80	0,7261
0	0	10	1	%	0,0078000	1	0,0215	34,20	0,5000	0,0353	27,80	0,7261
<b>სულ:</b>					<b>0,0175000</b>		<b>0,0482</b>			<b>0,0793</b>		

ნივთიერება: 1052 მეთილის სპირტი

№ მოედ.	№ საამქ.	№ წყაროს	ტიპი	აღრიცხვა	გაფრქვევა (გ/წმ)	F	ზაფხ.			ზამთ.		
							Cm/ზდკ	Xm	Um (მ/წმ)	Cm/ზდკ	Xm	Um (მ/წმ)
0	0	7	1	%	0,0333000	1	0,0916	34,20	0,5000	0,1509	27,80	0,7261
0	0	10	1	%	0,0333000	1	0,0916	34,20	0,5000	0,1509	27,80	0,7261
<b>სულ:</b>					<b>0,0666000</b>		<b>0,1833</b>			<b>0,3017</b>		

ნივთიერება: 1240 ეთილაცეტატი

№ მოედ.	№ საამქ.	№ წყაროს	ტიპი	აღრიცხვა	გაფრქვევა (გ/წმ)	F	ზაფხ.			ზამთ.		
							Cm/ზდკ	Xm	Um (მ/წმ)	Cm/ზდკ	Xm	Um (მ/წმ)
0	0	7	1	%	0,0333000	1	0,9163	34,20	0,5000	1,5087	27,80	0,7261
0	0	10	1	%	0,0333000	1	0,9163	34,20	0,5000	1,5087	27,80	0,7261

სულ:	0,0666000	1,8326	3,0174
------	-----------	--------	--------

ნივთიერება: 1555 ძმარმჟავა

№ მოედ.	№ საამქ.	№ წყაროს	ტიპი	ალრიცხვა	გაფრქვევა (გ/წმ)	F	ზაფხ.			ზამთ.		
							Cm/ზდკ	Xm	Um (მ/წმ)	Cm/ზდკ	Xm	Um (მ/წმ)
0	0	1	1	%	0,0017000	1	0,0234	34,20	0,5000	0,0385	27,80	0,7261
0	0	2	1	%	0,0017000	1	0,0234	34,20	0,5000	0,0385	27,80	0,7261
0	0	3	1	%	0,0013000	1	0,0179	34,20	0,5000	0,0294	27,80	0,7261
0	0	4	1	%	0,0011000	1	0,0151	34,20	0,5000	0,0249	27,80	0,7261
0	0	5	1	%	0,0056000	1	0,0770	34,20	0,5000	0,1269	27,80	0,7261
0	0	8	1	%	0,0017000	1	0,0234	34,20	0,5000	0,0385	27,80	0,7261
0	0	9	1	%	0,0445000	1	0,6122	34,20	0,5000	1,0081	27,80	0,7261
0	0	10	1	%	0,0138000	1	0,1899	34,20	0,5000	0,3126	27,80	0,7261
სულ:					0,0714000		0,9823			1,6174		

განგარიშება შესრულდა ნივთიერებათა მიხედვით (ჯამური ზემოქმედების ჯგუფების მიხედვით)

კოდი	ნივთიერება	ზღვრულად დასაშვები კონცენტრაცია			*ზღვ-ს შესწორების კოეფიციენტი	ფონური კონცენტრ.	
		ტიპი	საცნობარო მნიშვნელობა	ანგარიშში გამოყენებ.		ალრიცხვა	ინტერპ.
0337	ნახშირბადის ოქსიდი	მაქს. ერთ.	5,0000000	5,0000000	1	კი	კი
0988	პოლიმერული მტვერი	ზღვ საშ. დ/ლ * 10	0,1000000	1,0000000	1	არა	არა
1052	მეთილის სპირტი	მაქს. ერთ.	1,0000000	1,0000000	1	არა	არა
1240	ეთილაცეტატი	მაქს. ერთ.	0,1000000	0,1000000	1	არა	არა
1555	ძმარმჟავა	მაქს. ერთ.	0,2000000	0,2000000	1	არა	არა

\*გამოიყენება განსაკუთრებული ნორმატიული მოთხოვნების გამოყენების საჭიროების შემთხვევაში. პარამეტრის "შესწორების კოეფიციენტი/საორ. უსაფრ. ზემოქ. დონე", მნიშვნელობის ცვლილების შემტხვევაში, რომელის სტანდარტული მნიშვნელობა 1-ია, მაქსიმალური კონცენტრაციის გაანგარიშებული სიდიდეები შედარებული უნდა იქნას არა კოეფიციენტის მნიშვნელობას, არამედ 1-ს.

### ფონური კონცენტრაციების გაზომვის პუნქტი

პუნქტის №	დასახელება	პუნქტის კოორდინატები	
		X	Y
1	ახალი პუნქტი	0	0

ნივთ. კოდი	ნივთიერება	ფონური კონცენტრაციები				
		შტილი	ჩრდილ.	აღმოსავ.	სამხრეთი	დასავლეთი
0337	ნახშირბადის ოქსიდი	1,5	1,5	1,5	1,5	1,5

### საანგარიშო მეტეოპარამეტრების გადარჩევა

#### ავტომატური გადარჩევა

ქარის სიჩქარეთა გადარჩევა სრულდება ავტომატურად

ქარის მიმართულება

სექტორის დასაწისი	სექტორის დასასრული	ქარის გადარჩევის ბიჯი
0	360	1

### საანგარიშო არეალი

#### საანგარიშო მოედნები

№	ტიპი	მოედნის სრული აღწერა				სიგანე (მ)	ბიჯი (მ)	სიმაღლ. (მ)	კომენტარი	
		შუა წერტილის კოორდინატები, I მხარე (მ)		შუა წერტილის კოორდინატები, II მხარე (მ)						
		X	Y	X	Y					
1	მოცემულ	-250	0	250	0	500	50	50	0	

	o									
--	---	--	--	--	--	--	--	--	--	--

**საანგარიშო წერტილები**

№	წერტილის კოორდინატები (მ)		სიმაღლ. (მ)	წერტილ. ტიპი	კომენტარი
	X	Y			
1	45,00	19,00	2	მომხმარებლის წერტილი	
2	83,00	-40,00	2	მომხმარებლის წერტილი	
3	0,00	48,00	2	მომხმარებლის წერტილი	
4	-25,00	70,00	2	მომხმარებლის წერტილი	
5	-55,00	96,00	2	მომხმარებლის წერტილი	
6	-80,00	105,00	2	მომხმარებლის წერტილი	
7	0,00	-140,00	2	მომხმარებლის წერტილი	

**გაანგარიშების შედეგები და წილები ნივთიერებათა მიხედვით  
(საანგარიშო წერტილები)**

წერტილთა ტიპები:

- 0 - მომხმარებლის საანგარიშო წერტილი
- 1 - წერტილი დაცვის ზონის საზღვარზე
- 2 - წერტილი საწარმო ზონის საზღვარზე
- 3 - წერტილი სანიტარულ-დაცვითი ზონის საზღვარზე
- 4 - წერტილი დასახლებული ზონის საზღვარზე
- 5 - წერტილი შენობის საზღვარზე

**ნივთიერება: 0337 ნახშირბადის ოქსიდი**

№	კოორდ X(მ)	კოორდ Y(მ)	სიმაღლ. (მ)	კონცენტრ. (ზდკ-ს)	ქარის მიმართ.	ქარის სიჩქ.	ფონი (ზდკ-ს)	ფონი გამორი-	წერტილ. ტიპი
---	------------	------------	-------------	-------------------	---------------	-------------	--------------	--------------	--------------

				წილი)			წილი)	ცხვამდე	
1	45	19	2	0,31	252	0,70	0,292	0,300	0
6	-80	105	2	0,31	191	0,50	0,292	0,300	0
5	-55	96	2	0,31	234	0,50	0,293	0,300	0
4	-25	70	2	0,31	226	0,98	0,295	0,300	0
7	0	-140	2	0,31	301	0,98	0,295	0,300	0
3	0	48	2	0,31	237	0,98	0,295	0,300	0
2	83	-40	2	0,31	289	0,50	0,295	0,300	0

ნივთიერება: 0988 პოლიმერული მტვერი

№	კოორდ X(მ)	კოორდ Y(მ)	სიმაღლ. (მ)	კონცენტრ. (ზღვ-ს წილი)	ქარის მიმართ.	ქარის სიჩქ.	ფონი (ზღვ-ს წილი)	ფონი გამორი- ცხვამდე	წერტილ. ტიპი
3	0	48	2	0,02	194	0,50	0,000	0,000	0
6	-80	105	2	0,02	174	0,50	0,000	0,000	0
1	45	19	2	0,02	252	0,50	0,000	0,000	0
5	-55	96	2	0,02	246	0,50	0,000	0,000	0
4	-25	70	2	0,02	169	0,70	0,000	0,000	0
2	83	-40	2	0,02	296	0,70	0,000	0,000	0
7	0	-140	2	0,01	352	0,70	0,000	0,000	0

ნივთიერება: 1052 მეთილის სპირტი

№	კოორდ X(მ)	კოორდ Y(მ)	სიმაღლ. (მ)	კონცენტრ. (ზღვ-ს წილი)	ქარის მიმართ.	ქარის სიჩქ.	ფონი (ზღვ-ს წილი)	ფონი გამორი- ცხვამდე	წერტილ. ტიპი
5	-55	96	2	0,09	246	0,50	0,000	0,000	0
6	-80	105	2	0,09	176	0,50	0,000	0,000	0
3	0	48	2	0,08	191	0,50	0,000	0,000	0
1	45	19	2	0,08	251	0,50	0,000	0,000	0
4	-25	70	2	0,08	285	0,50	0,000	0,000	0



2	83	-40	2	0,07	297	0,70	0,000	0,000	0
7	0	-140	2	0,05	352	0,70	0,000	0,000	0

ნივთიერება: 1240 ეთილაცეტატი

№	კოორდ X(მ)	კოორდ Y(მ)	სიმაღლ. (მ)	კონცენტრ. (ზღვ-ს წილი)	ქარის მიმართ.	ქარის სიჩქ.	ფონი (ზღვ-ს წილი)	ფონი გამორი- ცხვამდე	წერტილ. ტიპი
5	-55	96	2	0,90	246	0,50	0,000	0,000	0
6	-80	105	2	0,89	176	0,50	0,000	0,000	0
3	0	48	2	0,82	191	0,50	0,000	0,000	0
1	45	19	2	0,76	251	0,50	0,000	0,000	0
4	-25	70	2	0,76	285	0,50	0,000	0,000	0
2	83	-40	2	0,67	297	0,70	0,000	0,000	0
7	0	-140	2	0,47	352	0,70	0,000	0,000	0

ნივთიერება: 1555 ძმარმჟავა

№	კოორდ X(მ)	კოორდ Y(მ)	სიმაღლ. (მ)	კონცენტრ. (ზღვ-ს წილი)	ქარის მიმართ.	ქარის სიჩქ.	ფონი (ზღვ-ს წილი)	ფონი გამორი- ცხვამდე	წერტილ. ტიპი
1	45	19	2	0,29	252	0,70	0,000	0,000	0
6	-80	105	2	0,27	190	0,50	0,000	0,000	0
5	-55	96	2	0,23	235	0,50	0,000	0,000	0
4	-25	70	2	0,18	226	0,98	0,000	0,000	0
7	0	-140	2	0,18	301	0,98	0,000	0,000	0
3	0	48	2	0,17	237	0,98	0,000	0,000	0
2	83	-40	2	0,16	289	0,50	0,000	0,000	0

განგარიშების შედეგები და წილები ნივთიერებათა მიხედვით  
(საანგარიშო მოედნები)

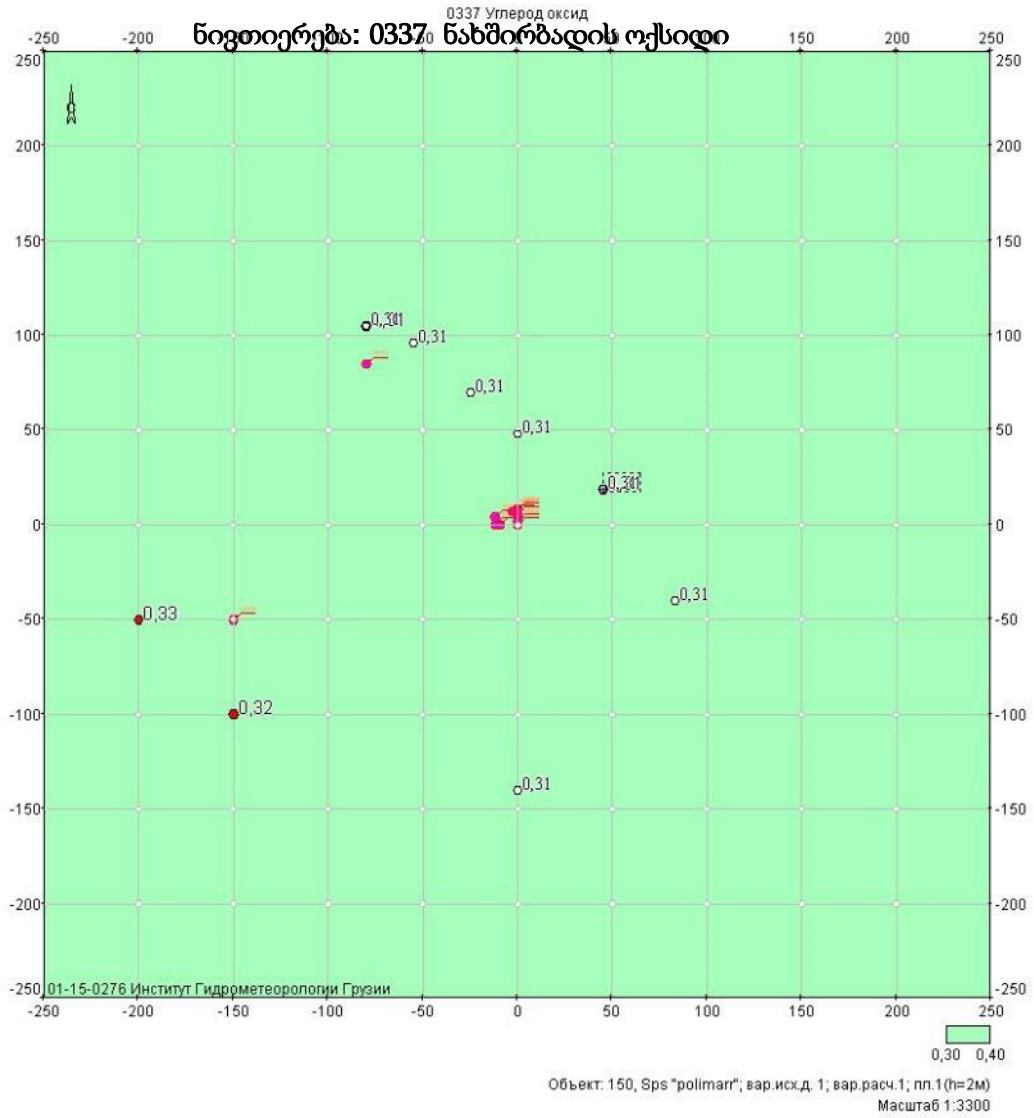

მოედანი: 1

მაქსიმალური კონცენტრაციების ველი

კოორდ X(მ)	კოორდ Y(მ)	კონცენტრ. (ზდკ-ს წილი)	ქარის მიმართ.	ქარის სიჩქ.	ფონი (ზდკ-ს წილი)	ფონი გამორიცხვამდ ე
-250	-250	0,31	28	0,98	0,296	0,300
-250	-200	0,31	34	0,98	0,294	0,300
-250	-150	0,31	45	0,70	0,292	0,300
-250	-100	0,32	63	0,70	0,290	0,300
-250	-50	0,32	89	0,70	0,289	0,300
-250	0	0,31	116	0,70	0,291	0,300
-250	50	0,31	135	0,70	0,293	0,300
-250	100	0,31	146	0,98	0,295	0,300
-250	150	0,31	153	0,98	0,296	0,300
-250	200	0,30	154	0,70	0,297	0,300
-250	250	0,30	153	0,70	0,298	0,300
-200	-250	0,31	15	0,98	0,295	0,300
-200	-200	0,31	20	0,70	0,293	0,300
-200	-150	0,32	27	0,70	0,290	0,300
-200	-100	0,32	45	0,70	0,285	0,300
-200	-50	0,33	89	0,50	0,283	0,300
-200	0	0,32	135	0,70	0,287	0,300
-200	50	0,31	153	0,70	0,291	0,300
-200	100	0,31	162	0,70	0,294	0,300
-200	150	0,31	166	0,98	0,296	0,300
-200	200	0,30	168	0,98	0,297	0,300
-200	250	0,30	160	0,70	0,297	0,300
-150	-250	0,31	1	0,98	0,295	0,300

-150	-200	0,31	1	0,70	0,293	0,300
-150	-150	0,32	1	0,70	0,289	0,300
-150	-100	0,32	1	0,50	0,283	0,300
-150	-50	0,32	35	0,50	0,289	0,300
-150	0	0,32	180	0,50	0,284	0,300
-150	50	0,32	180	0,70	0,290	0,300
-150	100	0,31	180	0,70	0,294	0,300
-150	150	0,31	180	0,98	0,296	0,300
-150	200	0,31	163	0,50	0,296	0,300
-150	250	0,30	168	0,70	0,297	0,300
-100	-250	0,31	347	0,98	0,296	0,300
-100	-200	0,31	343	0,70	0,294	0,300
-100	-150	0,31	334	0,70	0,291	0,300
-100	-100	0,32	315	0,70	0,287	0,300
-100	-50	0,32	270	0,50	0,284	0,300
-100	0	0,32	225	0,70	0,287	0,300
-100	50	0,31	207	0,70	0,291	0,300
-100	100	0,31	129	0,50	0,293	0,300
-100	150	0,31	170	0,50	0,294	0,300
-100	200	0,31	178	0,70	0,296	0,300
-100	250	0,31	180	0,70	0,296	0,300
-50	-250	0,31	335	0,98	0,296	0,300
-50	-200	0,31	327	0,70	0,295	0,300
-50	-150	0,31	315	0,70	0,293	0,300
-50	-100	0,31	297	0,70	0,291	0,300
-50	-50	0,32	270	0,70	0,290	0,300
-50	0	0,31	243	0,70	0,291	0,300
-50	50	0,31	225	0,70	0,293	0,300
-50	100	0,31	232	0,50	0,293	0,300
-50	150	0,31	206	0,70	0,293	0,300

-50	200	0,31	197	0,70	0,295	0,300
-50	250	0,31	192	0,70	0,296	0,300
0	-250	0,30	324	0,98	0,297	0,300
0	-200	0,31	315	0,98	0,296	0,300
0	-150	0,31	304	0,98	0,295	0,300
0	-100	0,31	288	0,70	0,294	0,300
0	-50	0,31	270	0,70	0,294	0,300
0	0	0,31	252	0,70	0,294	0,300
0	50	0,31	236	0,98	0,295	0,300
0	100	0,31	243	0,50	0,296	0,300
0	150	0,31	224	0,70	0,295	0,300
0	200	0,31	211	0,70	0,296	0,300
0	250	0,31	205	0,98	0,297	0,300
50	-250	0,30	317	0,98	0,297	0,300
50	-200	0,30	308	0,98	0,297	0,300
50	-150	0,31	297	0,98	0,296	0,300
50	-100	0,31	284	0,98	0,296	0,300
50	-50	0,31	316	0,70	0,295	0,300
50	0	0,31	270	0,50	0,293	0,300
50	50	0,31	236	0,70	0,293	0,300
50	100	0,31	222	0,50	0,296	0,300
50	150	0,31	229	0,70	0,296	0,300
50	200	0,31	220	0,70	0,297	0,300
50	250	0,30	212	0,70	0,297	0,300
100	-250	0,30	315	0,70	0,298	0,300
100	-200	0,30	307	0,70	0,297	0,300
100	-150	0,30	297	0,70	0,297	0,300
100	-100	0,30	298	0,50	0,297	0,300
100	-50	0,31	288	0,50	0,296	0,300
100	0	0,31	268	0,70	0,295	0,300

100	50	0,31	248	0,70	0,295	0,300
100	100	0,31	236	0,70	0,296	0,300
100	150	0,31	230	0,70	0,297	0,300
100	200	0,30	225	0,70	0,297	0,300
100	250	0,30	220	0,98	0,297	0,300
150	-250	0,30	311	0,70	0,298	0,300
150	-200	0,30	305	0,70	0,298	0,300
150	-150	0,30	302	0,70	0,298	0,300
150	-100	0,30	292	0,70	0,297	0,300
150	-50	0,31	282	0,70	0,297	0,300
150	0	0,31	268	0,70	0,296	0,300
150	50	0,31	254	0,98	0,296	0,300
150	100	0,31	243	0,98	0,297	0,300
150	150	0,30	236	0,70	0,297	0,300
150	200	0,30	230	0,70	0,297	0,300
150	250	0,30	225	0,98	0,298	0,300
200	-250	0,30	307	0,70	0,298	0,300
200	-200	0,30	302	0,70	0,298	0,300
200	-150	0,30	296	0,70	0,298	0,300
200	-100	0,30	288	0,70	0,298	0,300
200	-50	0,30	279	0,70	0,297	0,300
200	0	0,30	268	0,98	0,297	0,300
200	50	0,30	258	0,98	0,297	0,300
200	100	0,30	248	0,98	0,297	0,300
200	150	0,30	241	0,98	0,298	0,300
200	200	0,30	235	0,98	0,298	0,300
200	250	0,30	229	0,98	0,298	0,300
250	-250	0,30	303	0,98	0,299	0,300
250	-200	0,30	298	0,98	0,298	0,300
250	-150	0,30	292	0,70	0,298	0,300



250	-100	0,30	285	0,70	0,298	0,300
250	-50	0,30	277	0,98	0,298	0,300
250	0	0,30	268	0,98	0,298	0,300
250	50	0,30	260	0,98	0,298	0,300
250	100	0,30	252	0,98	0,298	0,300
250	150	0,30	245	0,98	0,298	0,300
250	200	0,30	239	0,98	0,298	0,300
250	250	0,30	233	1,37	0,298	0,300

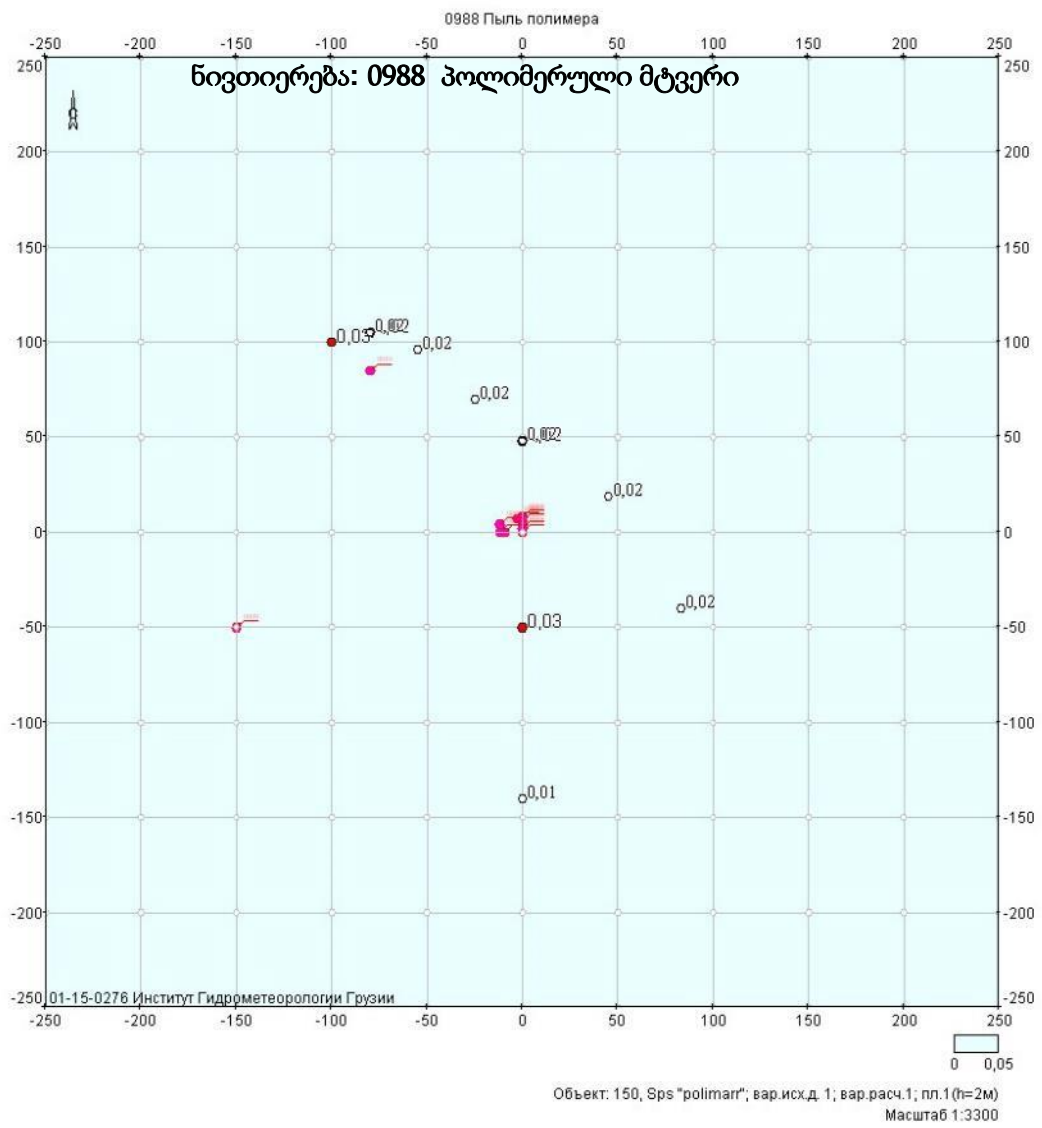

მოედანი: 1

მაქსიმალური კონცენტრაციების ველი

კოორდ X(მ)	კოორდ Y(მ)	კონცენტრ. (ზდკ-ს წილი)	ქარის მიმართ.	ქარის სიჩქ.	ფონი (ზდკ-ს წილი)	ფონი გამორიცხვამდ ე
-250	-250	3,7e-3	38	0,98	0,000	0,000
-250	-200	4,3e-3	42	0,70	0,000	0,000
-250	-150	5,0e-3	49	0,70	0,000	0,000
-250	-100	5,7e-3	57	0,70	0,000	0,000
-250	-50	6,3e-3	65	0,70	0,000	0,000
-250	0	7,2e-3	75	0,70	0,000	0,000
-250	50	8,3e-3	87	0,70	0,000	0,000
-250	100	9,1e-3	101	0,70	0,000	0,000
-250	150	8,8e-3	115	0,98	0,000	0,000
-250	200	7,9e-3	126	0,98	0,000	0,000
-250	250	6,6e-3	135	0,98	0,000	0,000
-200	-250	4,2e-3	31	0,98	0,000	0,000
-200	-200	5,1e-3	36	0,70	0,000	0,000
-200	-150	6,0e-3	43	0,70	0,000	0,000
-200	-100	6,7e-3	53	0,70	0,000	0,000
-200	-50	7,5e-3	60	0,50	0,000	0,000
-200	0	8,6e-3	68	0,50	0,000	0,000
-200	50	0,01	83	0,50	0,000	0,000
-200	100	0,01	103	0,70	0,000	0,000
-200	150	0,01	122	0,70	0,000	0,000
-200	200	0,01	135	0,98	0,000	0,000
-200	250	8,1e-3	144	0,98	0,000	0,000
-150	-250	4,8e-3	24	0,98	0,000	0,000

-150	-200	6,0e-3	28	0,70	0,000	0,000
-150	-150	7,2e-3	36	0,70	0,000	0,000
-150	-100	8,4e-3	50	0,70	0,000	0,000
-150	-50	9,8e-3	70	0,70	0,000	0,000
-150	0	0,01	39	0,70	0,000	0,000
-150	50	0,01	64	0,70	0,000	0,000
-150	100	0,02	108	0,50	0,000	0,000
-150	150	0,02	134	0,70	0,000	0,000
-150	200	0,01	148	0,70	0,000	0,000
-150	250	9,4e-3	155	0,98	0,000	0,000
-100	-250	5,4e-3	15	0,98	0,000	0,000
-100	-200	7,0e-3	18	0,70	0,000	0,000
-100	-150	8,9e-3	25	0,70	0,000	0,000
-100	-100	0,01	40	0,70	0,000	0,000
-100	-50	0,01	60	0,70	0,000	0,000
-100	0	0,02	90	0,70	0,000	0,000
-100	50	0,02	30	0,50	0,000	0,000
-100	100	0,03	130	0,50	0,000	0,000
-100	150	0,02	159	0,70	0,000	0,000
-100	200	0,01	166	0,70	0,000	0,000
-100	250	9,8e-3	169	0,70	0,000	0,000
-50	-250	6,0e-3	5	0,98	0,000	0,000
-50	-200	7,9e-3	6	0,70	0,000	0,000
-50	-150	0,01	10	0,70	0,000	0,000
-50	-100	0,01	18	0,70	0,000	0,000
-50	-50	0,02	37	0,50	0,000	0,000
-50	0	0,03	90	0,50	0,000	0,000
-50	50	0,02	143	0,50	0,000	0,000
-50	100	0,02	243	0,50	0,000	0,000
-50	150	0,02	201	0,50	0,000	0,000

-50	200	0,01	187	0,50	0,000	0,000
-50	250	9,2e-3	184	0,70	0,000	0,000
0	-250	6,2e-3	354	0,98	0,000	0,000
0	-200	8,4e-3	353	0,98	0,000	0,000
0	-150	0,01	352	0,70	0,000	0,000
0	-100	0,02	350	0,70	0,000	0,000
0	-50	0,03	344	0,50	0,000	0,000
0	0	0,02	270	0,50	0,000	0,000
0	50	0,02	193	0,50	0,000	0,000
0	100	0,01	187	0,70	0,000	0,000
0	150	0,01	231	0,70	0,000	0,000
0	200	9,5e-3	204	0,50	0,000	0,000
0	250	7,8e-3	197	0,70	0,000	0,000
50	-250	6,1e-3	344	0,98	0,000	0,000
50	-200	8,2e-3	341	0,98	0,000	0,000
50	-150	0,01	336	0,98	0,000	0,000
50	-100	0,02	327	0,70	0,000	0,000
50	-50	0,02	310	0,70	0,000	0,000
50	0	0,02	273	0,50	0,000	0,000
50	50	0,02	231	0,70	0,000	0,000
50	100	0,01	212	0,70	0,000	0,000
50	150	8,6e-3	203	0,70	0,000	0,000
50	200	7,7e-3	214	0,50	0,000	0,000
50	250	6,6e-3	207	0,70	0,000	0,000
100	-250	5,7e-3	335	1,37	0,000	0,000
100	-200	7,4e-3	330	0,98	0,000	0,000
100	-150	9,8e-3	323	0,98	0,000	0,000
100	-100	0,01	313	0,70	0,000	0,000
100	-50	0,02	297	0,70	0,000	0,000
100	0	0,01	274	0,70	0,000	0,000

100	50	0,01	248	0,70	0,000	0,000
100	100	9,6e-3	230	0,70	0,000	0,000
100	150	7,6e-3	229	0,50	0,000	0,000
100	200	6,5e-3	221	0,70	0,000	0,000
100	250	5,6e-3	216	0,70	0,000	0,000
150	-250	5,0e-3	327	1,91	0,000	0,000
150	-200	6,3e-3	321	1,37	0,000	0,000
150	-150	7,8e-3	314	0,98	0,000	0,000
150	-100	9,3e-3	304	0,98	0,000	0,000
150	-50	0,01	290	0,70	0,000	0,000
150	0	0,01	275	0,70	0,000	0,000
150	50	9,2e-3	258	0,70	0,000	0,000
150	100	7,7e-3	245	0,70	0,000	0,000
150	150	6,5e-3	236	0,70	0,000	0,000
150	200	5,6e-3	229	0,70	0,000	0,000
150	250	4,8e-3	223	0,70	0,000	0,000
200	-250	4,4e-3	320	2,67	0,000	0,000
200	-200	5,2e-3	314	1,37	0,000	0,000
200	-150	6,1e-3	307	1,37	0,000	0,000
200	-100	7,0e-3	298	0,98	0,000	0,000
200	-50	7,5e-3	287	0,98	0,000	0,000
200	0	7,4e-3	275	0,70	0,000	0,000
200	50	7,0e-3	262	0,70	0,000	0,000
200	100	6,2e-3	252	0,70	0,000	0,000
200	150	5,4e-3	242	0,70	0,000	0,000
200	200	4,8e-3	235	0,70	0,000	0,000
200	250	4,1e-3	228	0,98	0,000	0,000
250	-250	3,9e-3	314	3,73	0,000	0,000
250	-200	4,3e-3	309	1,91	0,000	0,000
250	-150	4,9e-3	302	1,37	0,000	0,000

250	-100	5,3e-3	293	1,37	0,000	0,000
250	-50	5,6e-3	284	0,98	0,000	0,000
250	0	5,6e-3	274	0,98	0,000	0,000
250	50	5,3e-3	264	0,98	0,000	0,000
250	100	4,9e-3	255	0,98	0,000	0,000
250	150	4,4e-3	247	0,70	0,000	0,000
250	200	3,9e-3	239	0,98	0,000	0,000
250	250	3,4e-3	233	0,98	0,000	0,000



# წივთიერება: 1052 მეთილის სპირტი

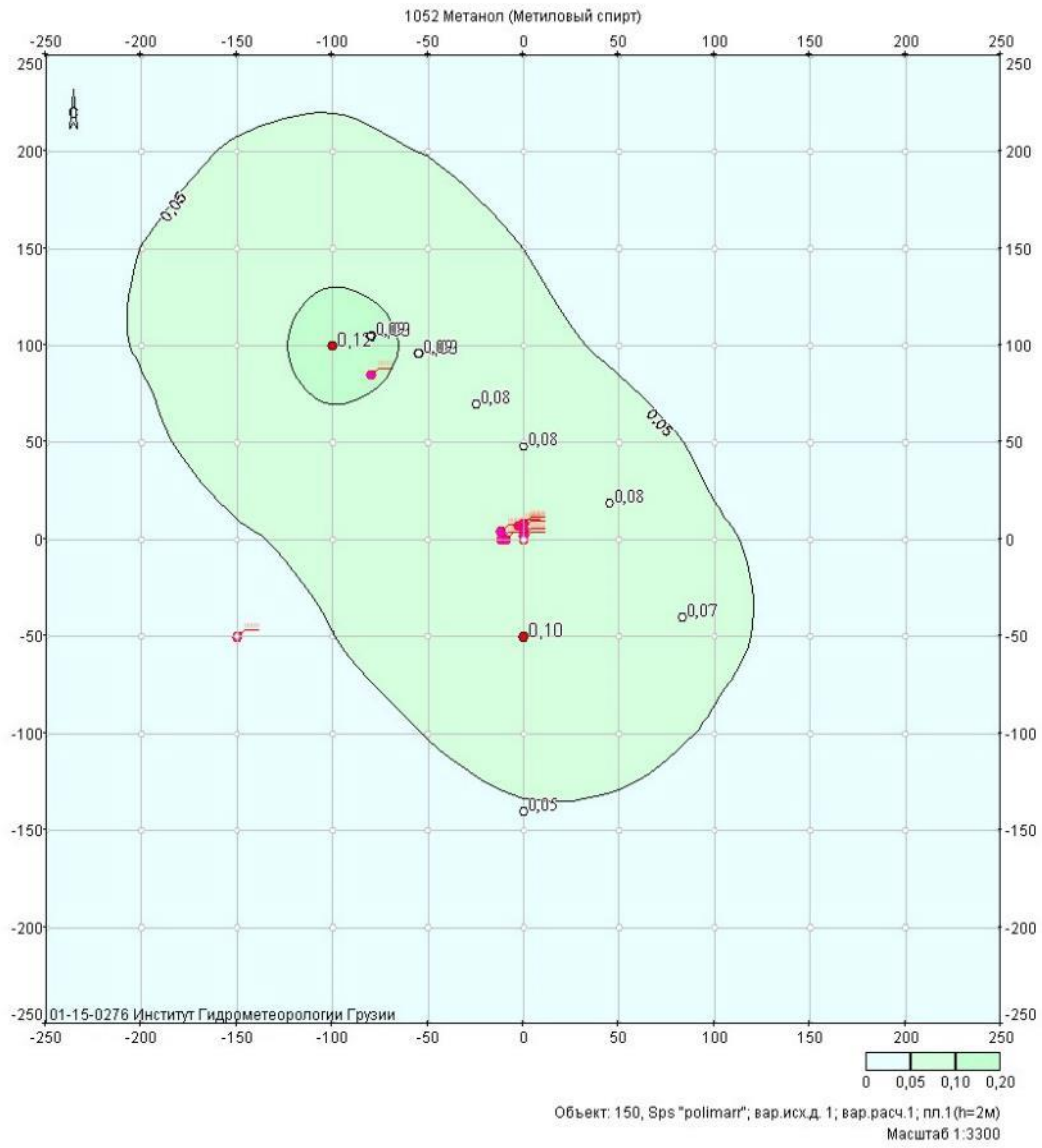

მოედანი: 1

მაქსიმალური კონცენტრაციების ველი

კოორდ X(მ)	კოორდ Y(მ)	კონცენტრ. (ზდკ-ს წილი)	ქარის მიმართ.	ქარის სიჩქ.	ფონი (ზდკ-ს წილი)	ფონი გამორიცხვამდ ე
-250	-250	0,01	36	0,98	0,000	0,000
-250	-200	0,02	40	0,70	0,000	0,000
-250	-150	0,02	47	0,70	0,000	0,000
-250	-100	0,02	54	0,70	0,000	0,000
-250	-50	0,02	62	0,70	0,000	0,000
-250	0	0,03	71	0,70	0,000	0,000
-250	50	0,03	85	0,70	0,000	0,000
-250	100	0,04	100	0,70	0,000	0,000
-250	150	0,03	114	0,98	0,000	0,000
-250	200	0,03	126	0,98	0,000	0,000
-250	250	0,03	135	0,98	0,000	0,000
-200	-250	0,02	30	0,98	0,000	0,000
-200	-200	0,02	35	0,70	0,000	0,000
-200	-150	0,02	41	0,70	0,000	0,000
-200	-100	0,02	48	0,50	0,000	0,000
-200	-50	0,03	56	0,50	0,000	0,000
-200	0	0,03	64	0,50	0,000	0,000
-200	50	0,04	81	0,50	0,000	0,000
-200	100	0,05	102	0,70	0,000	0,000
-200	150	0,05	121	0,70	0,000	0,000

-200	200	0,04	135	0,98	0,000	0,000
-200	250	0,03	144	0,98	0,000	0,000
-150	-250	0,02	23	0,98	0,000	0,000
-150	-200	0,02	27	0,70	0,000	0,000
-150	-150	0,03	34	0,70	0,000	0,000
-150	-100	0,03	42	0,50	0,000	0,000
-150	-50	0,03	70	0,70	0,000	0,000
-150	0	0,05	39	0,70	0,000	0,000
-150	50	0,06	64	0,70	0,000	0,000
-150	100	0,08	107	0,50	0,000	0,000
-150	150	0,07	134	0,70	0,000	0,000
-150	200	0,05	148	0,70	0,000	0,000
-150	250	0,04	155	0,98	0,000	0,000
-100	-250	0,02	14	0,98	0,000	0,000
-100	-200	0,03	17	0,70	0,000	0,000
-100	-150	0,03	24	0,70	0,000	0,000
-100	-100	0,04	40	0,70	0,000	0,000
-100	-50	0,05	61	0,70	0,000	0,000
-100	0	0,06	13	0,70	0,000	0,000
-100	50	0,09	30	0,50	0,000	0,000
-100	100	0,12	129	0,50	0,000	0,000
-100	150	0,09	160	0,70	0,000	0,000
-100	200	0,06	166	0,70	0,000	0,000
-100	250	0,04	169	0,70	0,000	0,000
-50	-250	0,02	4	0,98	0,000	0,000
-50	-200	0,03	6	0,70	0,000	0,000
-50	-150	0,04	9	0,70	0,000	0,000
-50	-100	0,05	16	0,50	0,000	0,000
-50	-50	0,07	39	0,50	0,000	0,000
-50	0	0,09	90	0,50	0,000	0,000

-50	50	0,08	319	0,50	0,000	0,000
-50	100	0,09	243	0,50	0,000	0,000
-50	150	0,07	203	0,50	0,000	0,000
-50	200	0,05	190	0,70	0,000	0,000
-50	250	0,04	185	0,70	0,000	0,000
0	-250	0,02	354	0,98	0,000	0,000
0	-200	0,03	353	0,98	0,000	0,000
0	-150	0,04	352	0,70	0,000	0,000
0	-100	0,06	351	0,70	0,000	0,000
0	-50	0,10	346	0,50	0,000	0,000
0	0	0,06	271	0,50	0,000	0,000
0	50	0,08	190	0,50	0,000	0,000
0	100	0,06	259	0,70	0,000	0,000
0	150	0,05	231	0,70	0,000	0,000
0	200	0,04	207	0,50	0,000	0,000
0	250	0,03	199	0,70	0,000	0,000
50	-250	0,02	345	0,98	0,000	0,000
50	-200	0,03	341	0,98	0,000	0,000
50	-150	0,04	336	0,98	0,000	0,000
50	-100	0,06	328	0,70	0,000	0,000
50	-50	0,09	312	0,70	0,000	0,000
50	0	0,08	274	0,50	0,000	0,000
50	50	0,06	230	0,70	0,000	0,000
50	100	0,04	211	0,70	0,000	0,000
50	150	0,03	243	0,70	0,000	0,000
50	200	0,03	217	0,50	0,000	0,000
50	250	0,03	210	0,70	0,000	0,000
100	-250	0,02	335	1,37	0,000	0,000
100	-200	0,03	330	0,98	0,000	0,000
100	-150	0,04	324	0,98	0,000	0,000

100	-100	0,05	314	0,98	0,000	0,000
100	-50	0,06	298	0,70	0,000	0,000
100	0	0,05	275	0,70	0,000	0,000
100	50	0,04	247	0,70	0,000	0,000
100	100	0,03	229	0,70	0,000	0,000
100	150	0,03	232	0,50	0,000	0,000
100	200	0,02	224	0,50	0,000	0,000
100	250	0,02	218	0,70	0,000	0,000
150	-250	0,02	327	1,91	0,000	0,000
150	-200	0,02	321	1,37	0,000	0,000
150	-150	0,03	314	0,98	0,000	0,000
150	-100	0,03	304	0,98	0,000	0,000
150	-50	0,04	291	0,70	0,000	0,000
150	0	0,04	276	0,70	0,000	0,000
150	50	0,03	259	0,70	0,000	0,000
150	100	0,03	246	0,70	0,000	0,000
150	150	0,02	238	0,70	0,000	0,000
150	200	0,02	231	0,70	0,000	0,000
150	250	0,02	224	0,70	0,000	0,000
200	-250	0,02	320	2,67	0,000	0,000
200	-200	0,02	314	1,37	0,000	0,000
200	-150	0,02	307	1,37	0,000	0,000
200	-100	0,03	298	0,98	0,000	0,000
200	-50	0,03	287	0,98	0,000	0,000
200	0	0,03	276	0,70	0,000	0,000
200	50	0,03	263	0,70	0,000	0,000
200	100	0,02	253	0,70	0,000	0,000
200	150	0,02	244	0,70	0,000	0,000
200	200	0,02	236	0,70	0,000	0,000
200	250	0,02	230	0,70	0,000	0,000

250	-250	0,01	315	3,73	0,000	0,000
250	-200	0,02	309	2,67	0,000	0,000
250	-150	0,02	302	1,37	0,000	0,000
250	-100	0,02	294	1,37	0,000	0,000
250	-50	0,02	285	0,98	0,000	0,000
250	0	0,02	275	0,98	0,000	0,000
250	50	0,02	265	0,98	0,000	0,000
250	100	0,02	256	0,70	0,000	0,000
250	150	0,02	248	0,70	0,000	0,000
250	200	0,01	241	0,98	0,000	0,000
250	250	0,01	234	0,98	0,000	0,000

# წვეთიერება: 1240 ეთილაცეტატი

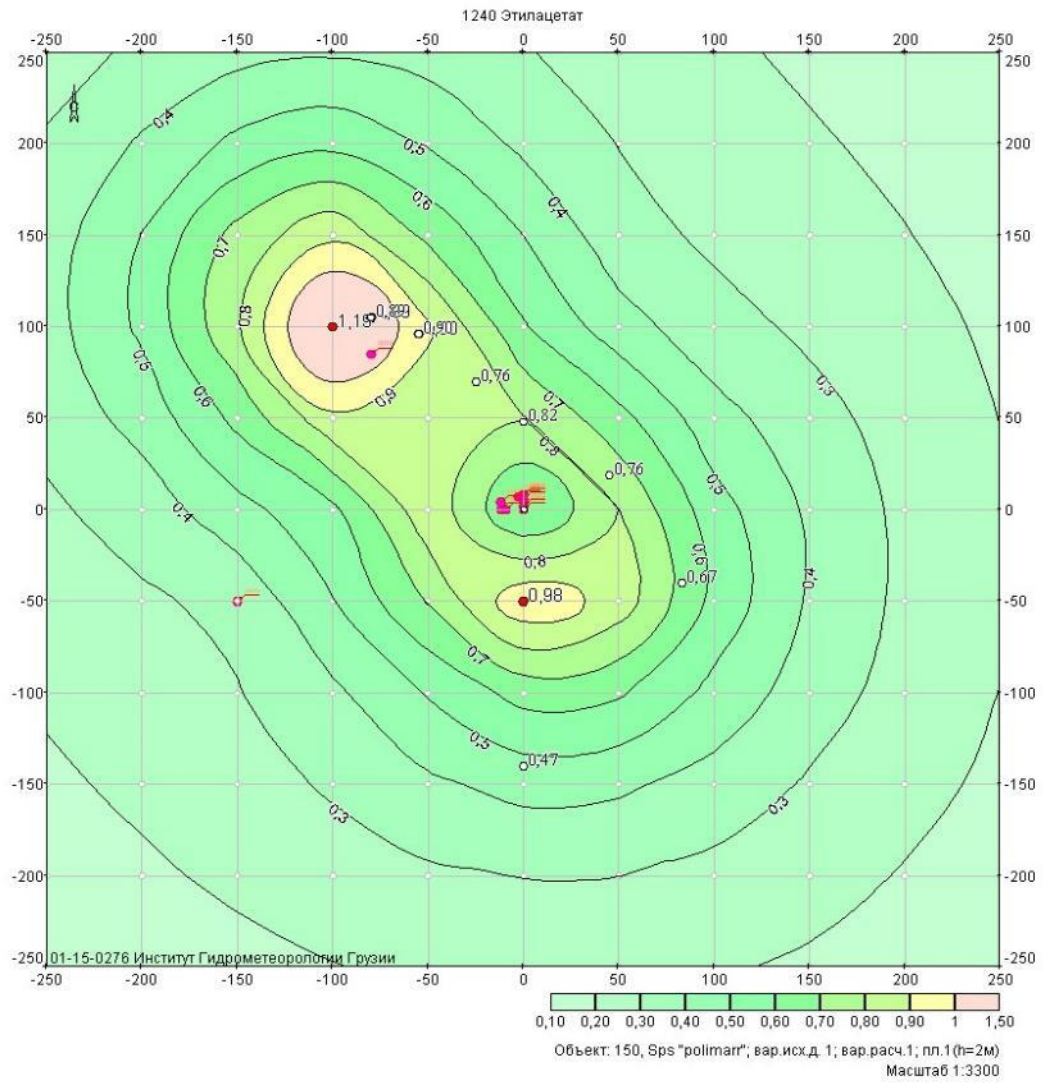



მოედანი: 1

მაქსიმალური კონცენტრაციების ველი

კოორდ X(მ)	კოორდ Y(მ)	კონცენტრ. (ზდკ-ს წილი)	ქარის მიმართ.	ქარის სიჩქ.	ფონი (ზდკ-ს წილი)	ფონი გამორიცხვამდ ე
-250	-250	0,14	36	0,98	0,000	0,000
-250	-200	0,16	40	0,70	0,000	0,000
-250	-150	0,19	47	0,70	0,000	0,000
-250	-100	0,21	54	0,70	0,000	0,000
-250	-50	0,24	62	0,70	0,000	0,000
-250	0	0,28	71	0,70	0,000	0,000
-250	50	0,33	85	0,70	0,000	0,000
-250	100	0,36	100	0,70	0,000	0,000
-250	150	0,35	114	0,98	0,000	0,000
-250	200	0,31	126	0,98	0,000	0,000
-250	250	0,26	135	0,98	0,000	0,000
-200	-250	0,15	30	0,98	0,000	0,000
-200	-200	0,19	35	0,70	0,000	0,000
-200	-150	0,22	41	0,70	0,000	0,000
-200	-100	0,25	48	0,50	0,000	0,000
-200	-50	0,28	56	0,50	0,000	0,000
-200	0	0,34	64	0,50	0,000	0,000
-200	50	0,44	81	0,50	0,000	0,000
-200	100	0,52	102	0,70	0,000	0,000

-200	150	0,50	121	0,70	0,000	0,000
-200	200	0,41	135	0,98	0,000	0,000
-200	250	0,32	144	0,98	0,000	0,000
-150	-250	0,18	23	0,98	0,000	0,000
-150	-200	0,22	27	0,70	0,000	0,000
-150	-150	0,26	34	0,70	0,000	0,000
-150	-100	0,29	42	0,50	0,000	0,000
-150	-50	0,33	70	0,70	0,000	0,000
-150	0	0,47	39	0,70	0,000	0,000
-150	50	0,63	64	0,70	0,000	0,000
-150	100	0,79	107	0,50	0,000	0,000
-150	150	0,74	134	0,70	0,000	0,000
-150	200	0,52	148	0,70	0,000	0,000
-150	250	0,37	155	0,98	0,000	0,000
-100	-250	0,20	14	0,98	0,000	0,000
-100	-200	0,25	17	0,70	0,000	0,000
-100	-150	0,31	24	0,70	0,000	0,000
-100	-100	0,38	40	0,70	0,000	0,000
-100	-50	0,50	61	0,70	0,000	0,000
-100	0	0,58	13	0,70	0,000	0,000
-100	50	0,88	30	0,50	0,000	0,000
-100	100	1,19	129	0,50	0,000	0,000
-100	150	0,88	160	0,70	0,000	0,000
-100	200	0,57	166	0,70	0,000	0,000
-100	250	0,39	169	0,70	0,000	0,000
-50	-250	0,22	4	0,98	0,000	0,000
-50	-200	0,28	6	0,70	0,000	0,000
-50	-150	0,38	9	0,70	0,000	0,000
-50	-100	0,51	16	0,50	0,000	0,000
-50	-50	0,71	39	0,50	0,000	0,000

-50	0	0,87	90	0,50	0,000	0,000
-50	50	0,84	319	0,50	0,000	0,000
-50	100	0,92	243	0,50	0,000	0,000
-50	150	0,67	203	0,50	0,000	0,000
-50	200	0,49	190	0,70	0,000	0,000
-50	250	0,36	185	0,70	0,000	0,000
0	-250	0,23	354	0,98	0,000	0,000
0	-200	0,30	353	0,98	0,000	0,000
0	-150	0,43	352	0,70	0,000	0,000
0	-100	0,64	351	0,70	0,000	0,000
0	-50	0,98	346	0,50	0,000	0,000
0	0	0,59	271	0,50	0,000	0,000
0	50	0,80	190	0,50	0,000	0,000
0	100	0,61	259	0,70	0,000	0,000
0	150	0,50	231	0,70	0,000	0,000
0	200	0,38	207	0,50	0,000	0,000
0	250	0,31	199	0,70	0,000	0,000
50	-250	0,22	345	0,98	0,000	0,000
50	-200	0,30	341	0,98	0,000	0,000
50	-150	0,42	336	0,98	0,000	0,000
50	-100	0,61	328	0,70	0,000	0,000
50	-50	0,86	312	0,70	0,000	0,000
50	0	0,80	274	0,50	0,000	0,000
50	50	0,63	230	0,70	0,000	0,000
50	100	0,44	211	0,70	0,000	0,000
50	150	0,34	243	0,70	0,000	0,000
50	200	0,30	217	0,50	0,000	0,000
50	250	0,26	210	0,70	0,000	0,000
100	-250	0,21	335	1,37	0,000	0,000
100	-200	0,27	330	0,98	0,000	0,000

100	-150	0,36	324	0,98	0,000	0,000
100	-100	0,47	314	0,98	0,000	0,000
100	-50	0,57	298	0,70	0,000	0,000
100	0	0,54	275	0,70	0,000	0,000
100	50	0,44	247	0,70	0,000	0,000
100	100	0,34	229	0,70	0,000	0,000
100	150	0,28	232	0,50	0,000	0,000
100	200	0,25	224	0,50	0,000	0,000
100	250	0,22	218	0,70	0,000	0,000
150	-250	0,19	327	1,91	0,000	0,000
150	-200	0,23	321	1,37	0,000	0,000
150	-150	0,29	314	0,98	0,000	0,000
150	-100	0,35	304	0,98	0,000	0,000
150	-50	0,39	291	0,70	0,000	0,000
150	0	0,38	276	0,70	0,000	0,000
150	50	0,33	259	0,70	0,000	0,000
150	100	0,28	246	0,70	0,000	0,000
150	150	0,24	238	0,70	0,000	0,000
150	200	0,21	231	0,70	0,000	0,000
150	250	0,18	224	0,70	0,000	0,000
200	-250	0,17	320	2,67	0,000	0,000
200	-200	0,19	314	1,37	0,000	0,000
200	-150	0,23	307	1,37	0,000	0,000
200	-100	0,26	298	0,98	0,000	0,000
200	-50	0,28	287	0,98	0,000	0,000
200	0	0,28	276	0,70	0,000	0,000
200	50	0,26	263	0,70	0,000	0,000
200	100	0,23	253	0,70	0,000	0,000
200	150	0,20	244	0,70	0,000	0,000
200	200	0,18	236	0,70	0,000	0,000

200	250	0,15	230	0,70	0,000	0,000
250	-250	0,15	315	3,73	0,000	0,000
250	-200	0,16	309	2,67	0,000	0,000
250	-150	0,18	302	1,37	0,000	0,000
250	-100	0,20	294	1,37	0,000	0,000
250	-50	0,21	285	0,98	0,000	0,000
250	0	0,21	275	0,98	0,000	0,000
250	50	0,20	265	0,98	0,000	0,000
250	100	0,18	256	0,70	0,000	0,000
250	150	0,17	248	0,70	0,000	0,000
250	200	0,15	241	0,98	0,000	0,000
250	250	0,13	234	0,98	0,000	0,000

# ნივთიერება: 1555 ძმარმჟავა

1555 ოთხთავი მჟავა (ჟანგბადის მჟავა)

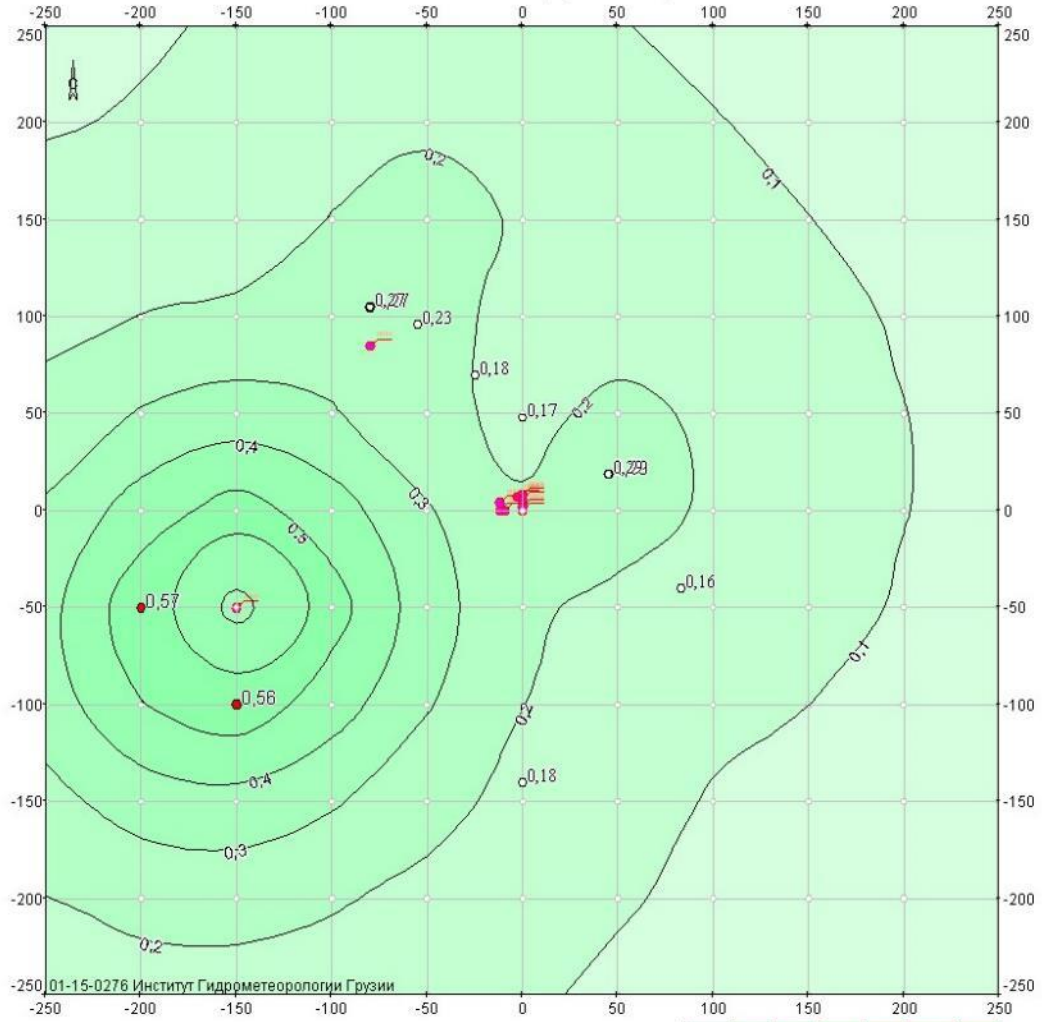

მოედანი: 1

მაქსიმალური კონცენტრაციების ველი

კოორდ X(მ)	კოორდ Y(მ)	კონცენტრ. (ზდკ-ს წილი)	ქარის მიმართ.	ქარის სიჩქ.	ფონი (ზდკ-ს წილი)	ფონი გამორიცხვამდ ჟ
-250	-250	0,15	28	0,98	0,000	0,000
-250	-200	0,20	34	0,98	0,000	0,000
-250	-150	0,27	45	0,70	0,000	0,000
-250	-100	0,35	63	0,70	0,000	0,000
-250	-50	0,37	89	0,70	0,000	0,000
-250	0	0,31	116	0,70	0,000	0,000
-250	50	0,24	135	0,70	0,000	0,000
-250	100	0,17	146	0,98	0,000	0,000
-250	150	0,12	153	0,98	0,000	0,000
-250	200	0,09	153	0,70	0,000	0,000
-250	250	0,08	152	0,70	0,000	0,000
-200	-250	0,16	15	0,98	0,000	0,000
-200	-200	0,23	20	0,70	0,000	0,000
-200	-150	0,34	27	0,70	0,000	0,000
-200	-100	0,50	45	0,70	0,000	0,000
-200	-50	0,57	89	0,50	0,000	0,000
-200	0	0,45	135	0,70	0,000	0,000
-200	50	0,31	153	0,70	0,000	0,000
-200	100	0,20	162	0,70	0,000	0,000
-200	150	0,14	166	0,98	0,000	0,000
-200	200	0,11	154	0,50	0,000	0,000



-200	250	0,09	159	0,70	0,000	0,000
-150	-250	0,16	1	0,98	0,000	0,000
-150	-200	0,23	1	0,70	0,000	0,000
-150	-150	0,36	1	0,70	0,000	0,000
-150	-100	0,56	1	0,50	0,000	0,000
-150	-50	0,37	33	0,50	0,000	0,000
-150	0	0,54	180	0,50	0,000	0,000
-150	50	0,34	180	0,70	0,000	0,000
-150	100	0,22	180	0,70	0,000	0,000
-150	150	0,15	133	0,70	0,000	0,000
-150	200	0,13	161	0,50	0,000	0,000
-150	250	0,11	167	0,70	0,000	0,000
-100	-250	0,15	347	0,98	0,000	0,000
-100	-200	0,21	343	0,70	0,000	0,000
-100	-150	0,31	334	0,70	0,000	0,000
-100	-100	0,45	315	0,70	0,000	0,000
-100	-50	0,54	270	0,50	0,000	0,000
-100	0	0,45	225	0,70	0,000	0,000
-100	50	0,31	207	0,70	0,000	0,000
-100	100	0,25	129	0,50	0,000	0,000
-100	150	0,20	169	0,50	0,000	0,000
-100	200	0,16	178	0,70	0,000	0,000
-100	250	0,12	179	0,70	0,000	0,000
-50	-250	0,13	335	0,98	0,000	0,000
-50	-200	0,17	327	0,70	0,000	0,000
-50	-150	0,23	315	0,70	0,000	0,000
-50	-100	0,31	297	0,70	0,000	0,000
-50	-50	0,34	270	0,70	0,000	0,000
-50	0	0,31	243	0,70	0,000	0,000
-50	50	0,23	225	0,70	0,000	0,000

-50	100	0,25	233	0,50	0,000	0,000
-50	150	0,26	205	0,70	0,000	0,000
-50	200	0,18	197	0,70	0,000	0,000
-50	250	0,13	192	0,70	0,000	0,000
0	-250	0,11	324	0,98	0,000	0,000
0	-200	0,14	315	0,98	0,000	0,000
0	-150	0,17	304	0,98	0,000	0,000
0	-100	0,20	288	0,70	0,000	0,000
0	-50	0,22	270	0,70	0,000	0,000
0	0	0,21	252	0,70	0,000	0,000
0	50	0,17	236	0,98	0,000	0,000
0	100	0,16	245	0,50	0,000	0,000
0	150	0,18	224	0,70	0,000	0,000
0	200	0,15	211	0,70	0,000	0,000
0	250	0,12	205	0,98	0,000	0,000
50	-250	0,09	317	0,98	0,000	0,000
50	-200	0,11	308	0,98	0,000	0,000
50	-150	0,12	297	0,98	0,000	0,000
50	-100	0,14	284	0,98	0,000	0,000
50	-50	0,17	316	0,70	0,000	0,000
50	0	0,25	270	0,50	0,000	0,000
50	50	0,23	236	0,70	0,000	0,000
50	100	0,15	223	0,50	0,000	0,000
50	150	0,13	230	0,70	0,000	0,000
50	200	0,12	220	0,70	0,000	0,000
50	250	0,10	212	0,70	0,000	0,000
100	-250	0,08	315	0,70	0,000	0,000
100	-200	0,09	307	0,70	0,000	0,000
100	-150	0,10	305	0,50	0,000	0,000
100	-100	0,11	299	0,50	0,000	0,000

100	-50	0,15	289	0,50	0,000	0,000
100	0	0,18	268	0,70	0,000	0,000
100	50	0,18	248	0,70	0,000	0,000
100	100	0,14	236	0,70	0,000	0,000
100	150	0,12	231	0,70	0,000	0,000
100	200	0,10	225	0,70	0,000	0,000
100	250	0,09	220	0,98	0,000	0,000
150	-250	0,07	312	0,70	0,000	0,000
150	-200	0,07	306	0,70	0,000	0,000
150	-150	0,09	302	0,70	0,000	0,000
150	-100	0,10	292	0,70	0,000	0,000
150	-50	0,12	282	0,70	0,000	0,000
150	0	0,14	269	0,70	0,000	0,000
150	50	0,13	254	0,98	0,000	0,000
150	100	0,12	244	0,70	0,000	0,000
150	150	0,10	237	0,70	0,000	0,000
150	200	0,09	230	0,70	0,000	0,000
150	250	0,08	225	0,98	0,000	0,000
200	-250	0,06	308	0,70	0,000	0,000
200	-200	0,07	302	0,70	0,000	0,000
200	-150	0,07	296	0,70	0,000	0,000
200	-100	0,08	288	0,70	0,000	0,000
200	-50	0,09	279	0,70	0,000	0,000
200	0	0,10	268	0,98	0,000	0,000
200	50	0,10	258	0,98	0,000	0,000
200	100	0,09	249	0,98	0,000	0,000
200	150	0,08	241	0,98	0,000	0,000
200	200	0,07	235	0,98	0,000	0,000
200	250	0,07	230	0,98	0,000	0,000
250	-250	0,05	304	0,98	0,000	0,000

250	-200	0,06	298	0,98	0,000	0,000
250	-150	0,06	293	0,70	0,000	0,000
250	-100	0,07	286	0,70	0,000	0,000
250	-50	0,08	277	0,98	0,000	0,000
250	0	0,08	269	0,98	0,000	0,000
250	50	0,08	260	0,98	0,000	0,000
250	100	0,08	252	0,98	0,000	0,000
250	150	0,07	245	0,98	0,000	0,000
250	200	0,06	239	0,98	0,000	0,000
250	250	0,06	233	1,37	0,000	0,000

მაქსიმალური კონცენტრაციები და წილები ნივთიერებათა მიხედვით  
(საანგარიშო მოედნები)

ნივთიერება: 0337 ნახშირბადის ოქსიდი

მოედანი: 1

მაქსიმალური კონცენტრაციების ველი

კოორდ X(მ)	კოორდ Y(მ)	კონცენტრ. (ზდკ-ს წილი)	ქარის მიმართ.	ქარის სიჩქ.	ფონი (ზდკ-ს წილი)	ფონი გამორიცხვამდ ე
-200	-50	0,33	89	0,50	0,283	0,300
მოედანი საამქრო	წყარო	წილი ზდკ-ში	წილი %			
0	0	9	0,04	12,28		
0	0	5	8,9e-4	0,27		
-150	-100	0,32	1	0,50	0,283	0,300

მოედანი	საამქრო	წყარო	წილი ზდკ-ში	წილი %
0	0	9	0,04	12,29
0	0	10	1,6e-3	0,49

ნივთიერება: 0988 პოლიმერული მტვერი

მოედანი: 1

მაქსიმალური კონცენტრაციების ველი

კოორდ X(მ)	კოორდ Y(მ)	კონცენტრ. (ზდკ-ს წილი)	ქარის მიმართ.	ქარის სიჩქ.	ფონი (ზდკ-ს წილი)	ფონი გამორიცხვამდე
-100	100	0,03	130	0,50	0,000	0,000

მოედანი	საამქრო	წყარო	წილი ზდკ-ში	წილი %
0	0	10	0,02	69,06
0	0	6	9,2e-3	30,94

0	-50	0,03	344	0,50	0,000	0,000
---	-----	------	-----	------	-------	-------

მოედანი	საამქრო	წყარო	წილი ზდკ-ში	წილი %
0	0	6	0,02	82,69
0	0	10	4,8e-3	17,31

ნივთიერება: 1052 მეთილის სპირტი

მოედანი: 1

მაქსიმალური კონცენტრაციების ველი

კოორდ X(მ)	კოორდ Y(მ)	კონცენტრ. (ზდკ-ს წილი)	ქარის მიმართ.	ქარის სიჩქ.	ფონი (ზდკ-ს წილი)	ფონი გამორიცხვამდე
-100	100	0,12	129	0,50	0,000	0,000

მოედანი	საამქრო	წყარო	წილი ზდკ-ში	წილი %		
0	0	10	0,09	74,08		
0	0	7	0,03	25,92		
0	-50	0,10	346	0,50	0,000	0,000
მოედანი	საამქრო	წყარო	წილი ზდკ-ში	წილი %		
0	0	7	0,08	80,70		
0	0	10	0,02	19,30		

**ნივთიერება: 1240 ეთილაცეტატი**

მოედანი: 1

**მაქსიმალური კონცენტრაციების ველი**

კოორდ X(მ)	კოორდ Y(მ)	კონცენტრ. (ზდკ-ს წილი)	ქარის მიმართ.	ქარის სიჩქ.	ფონი (ზდკ-ს წილი)	ფონი გამორიცხვამდ ე
-100	100	1,19	129	0,50	0,000	0,000

მოედანი	საამქრო	წყარო	წილი ზდკ-ში	წილი %		
0	0	10	0,88	74,08		
0	0	7	0,31	25,92		
0	-50	0,98	346	0,50	0,000	0,000
მოედანი	საამქრო	წყარო	წილი ზდკ-ში	წილი %		
0	0	7	0,79	80,70		
0	0	10	0,19	19,30		

**ნივთიერება: 1555 ძმარმჟავა**

მოედანი: 1

მაქსიმალური კონცენტრაციების ველი

კოორდ X(მ)	კოორდ Y(მ)	კონცენტრ. (ზდკ-ს წილი)	ქარის მიმართ.	ქარის სიჩქ.	ფონი (ზდკ-ს წილი)	ფონი გამორიცხვამდ ე
-200	-50	0,57	89	0,50	0,000	0,000

მოედანი საამქრო წყარო წილი ზდკ-ში წილი %

0 0 9 0,54 95,19

0 0 5 0,01 1,98

-150	-100	0,56	1	0,50	0,000	0,000
------	------	------	---	------	-------	-------

მოედანი საამქრო წყარო წილი ზდკ-ში წილი %

0 0 9 0,54 95,88

0 0 10 0,02 4,12

მაქსიმალური კონცენტრაციები და წილები ნივთიერებათა მიხედვით

(საანგარიშო წერტილები)

წერტილთა ტიპები:

- 0 - მომხმარებლის საანგარიშო წერტილი
- 1 - წერტილი დაცვის ზონის საზღვარზე
- 2 - წერტილი საწარმო ზონის საზღვარზე
- 3 - წერტილი სანიტარულ-დაცვითი ზონის საზღვარზე
- 4 - წერტილი დასახლებული ზონის საზღვარზე
- 5 - წერტილი შენობის საზღვარზე



ნივთიერება: 0337 ნახშირბადის ოქსიდი

№	კოორდ X(მ)	კოორდ Y(მ)	სიმაღლ. (მ)	კონცენტრ. (ზღვ-ს წილი)	ქარის მიმართ.	ქარის სიჩქ.	ფონი (ზღვ-ს წილი)	ფონი გამორი- ცხვამდე	წერტილ. ტიპი
1	45	19	2	0,31	252	0,70	0,292	0,300	0

მოედანი საამქრო წყარო წილი ზღვ-ში წილი %

0 0 9 1,0e-2 3,19

0 0 5 5,1e-3 1,64

6	-80	105	2	0,31	191	0,50	0,292	0,300	0
---	-----	-----	---	------	-----	------	-------	-------	---

მოედანი საამქრო წყარო წილი ზღვ-ში წილი %

0 0 10 9,6e-3 3,09

0 0 9 9,6e-3 3,07

ნივთიერება: 0988 პოლიმერული მტვერი

№	კოორდ X(მ)	კოორდ Y(მ)	სიმაღლ. (მ)	კონცენტრ. (ზღვ-ს წილი)	ქარის მიმართ.	ქარის სიჩქ.	ფონი (ზღვ-ს წილი)	ფონი გამორი- ცხვამდე	წერტილ. ტიპი
3	0	48	2	0,02	194	0,50	0,000	0,000	0

მოედანი საამქრო წყარო წილი ზღვ-ში წილი %

0 0 6 0,02 100,00

6	-80	105	2	0,02	174	0,50	0,000	0,000	0
---	-----	-----	---	------	-----	------	-------	-------	---

მოედანი საამქრო წყარო წილი ზღვ-ში წილი %

0 0 10 0,02 83,99

0 0 6 3,5e-3 16,01

ნივთიერება: 1052 მეთილის სპირტი

№	კოორდ X(მ)	კოორდ Y(მ)	სიმაღლ. (მ)	კონცენტრ. (ზღვ-ს წილი)	ქარის მიმართ.	ქარის სიჩქ.	ფონი (ზღვ-ს წილი)	ფონი გამორი- ცხვამდე	წერტილ. ტიპი
5	-55	96	2	0,09	246	0,50	0,000	0,000	0

მოედანი საამქრო წყარო წილი ზღვ-ში წილი %

0 0 10 0,09 100,00

6	-80	105	2	0,09	176	0,50	0,000	0,000	0
---	-----	-----	---	------	-----	------	-------	-------	---

მოედანი საამქრო წყარო წილი ზღვ-ში წილი %

0 0 10 0,08 90,67

0 0 7 8,3e-3 9,33

#### ნივთიერება: 1240 ეთილაცეტატი

№	კოორდ X(მ)	კოორდ Y(მ)	სიმაღლ. (მ)	კონცენტრ. (ზღვ-ს წილი)	ქარის მიმართ.	ქარის სიჩქ.	ფონი (ზღვ-ს წილი)	ფონი გამორი- ცხვამდე	წერტილ. ტიპი
5	-55	96	2	0,90	246	0,50	0,000	0,000	0

მოედანი საამქრო წყარო წილი ზღვ-ში წილი %

0 0 10 0,90 100,00

6	-80	105	2	0,89	176	0,50	0,000	0,000	0
---	-----	-----	---	------	-----	------	-------	-------	---

მოედანი საამქრო წყარო წილი ზღვ-ში წილი %

0 0 10 0,81 90,67

0 0 7 0,08 9,33

#### ნივთიერება: 1555 ძმარმჟავა

№	კოორდ X(მ)	კოორდ Y(მ)	სიმაღლ. (მ)	კონცენტრ. (ზღვ-ს წილი)	ქარის მიმართ.	ქარის სიჩქ.	ფონი (ზღვ-ს წილი)	ფონი გამორი- ცხვამდე	წერტილ. ტიპი
1	45	19	2	0,29	252	0,70	0,000	0,000	0

მოედანი საამქრო წყარო წილი ზღვ-ში წილი %

0 0 9 0,14 47,21

0            0            5                            0,06    22,55

6	-80	105	2	0,27	190	0,50	0,000	0,000	0
---	-----	-----	---	------	-----	------	-------	-------	---

მოედანი    საამქრო    წყარო    წილი ზღვ-ში            წილი %

0            0            10                            0,15    53,86

0            0            9                              0,12    45,99