



GEOCON

შ.პ.ს. „თეიმურაზ ჯანგულაშვილი და კომპანია“

ცემენტის საწარმოს (კლინკერის, თაბაშირისა და დანამატების დაფქვით) მშენებლობისა და ექსპლუატაციის პროექტი

(ქ. რუსთავი, ცემენტის ქარხნის და რკინიგზის ხაზის მიმდებარე ტერიტორია, ს/კ N02.07.02.042)

გარემოზე ზემოქმედების შეფასების ანგარიში

შემსრულებელი

შეზღუდული პასუხისმგებლობის საზოგადოება „ჯეოკონი“

დირექტორი *რ. რეულიშვილი* რ. რეულიშვილი



თბილისი 2021

62-64 K. Kekelidze str, 0179 Tbilisi, Georgia
Phone: (+995) 223 12 91, Mobile:(+995) 599 540 208, E-mail: geocon12345@gmail.com

შინაარსი

1	შესავალი	6
2	საკანონმდებლო ასპექტები	7
2.1	საქართველოს გარემოსდაცვითი კანონმდებლობა	8
2.2	საქართველოს გარემოსდაცვითი სტანდარტები	9
2.3	საერთაშორისო ხელშეკრულებები	11
3	ალტერნატივების ანალიზი	12
3.1	საწარმოს განთავსების ალტერნატიული ვარიანტები	12
3.2	ტექნოლოგიური ალტერნატივები	13
3.3	მწარმოებლურობის, დატვირთვის შემცირება/გადიდების ალტერნატივები	16
3.4	არაქმედების ალტერნატივა	18
4	დაგეგმილი საქმიანობის მოკლე აღწერა	19
4.1.	დაგეგმილი საქმიანობის ადგილმდებარეობა	19
4.2	საწარმოს სამშენებლო სამუშაოების ორგანიზაცია	28
4.3	დაგეგმილი საქმიანობის ზოგადი დახასიათება	33
4.4	ტექნოლოგიური პროცესის აღწერა	35
4.4.1	ტექნოლოგიური ოპერაციების მოკლე აღწერა	36
4.4.1.1	საწარმოს ნედლეულითა და დამხმარე მასალებით მომარაგება	36
4.4.1.1.1	მთხოვნები ნედლეულისადმი	36
4.4.1.1.2	ნედლეულით მომარაგება	37
4.4.1.2	ცემენტის წარმოების პროცესი	38
4.4.1.3.	ცემენტის გაცემის პროცესი	40
4.4.1.4.	საწარმოს აირმტვერნარევის გამწმენდი სისტემის დახასიათება	40
4.4.2	წყალმომარაგება და ჩამდინარე წყლების არინება	45
4.3.2.1	წყალმომარაგება	45
4.3.2.2	ჩამდინარე წყლების არინება	45
4.4.3	ნარჩენებისმართვა	46
4.4.4	საწარმოს ფუნქციონირების რეჟიმი	47
5	დაგეგმილი საქმიანობისათვის საჭირო ბუნებრივი რესურსები	47
6	გარემოს არსებული მდგომარეობის ანალიზი	48
6.1	ზოგადი მიმოხილვა	48
6.2	ფიზიკურ-გეოგრაფიული გარემო	49
6.2.1	კლიმატი და მეტეოროლოგიური პირობები	49
6.2.2	ატმოსფერული ჰაერის ხარისხი	53
6.2.2.1	ატმოსფერული ჰაერის მავნე ნივთიერებებით ფონური დაბიძურების მდგომარეობა	53
6.2.2.2	ხმაურის გავრცელების ფონური მდგომარეობა	58
6.2.2.3	ბუნებრივი რადიაციული ფონი	60
6.2.3	გეოლოგიური პირობები	61
6.2.3.1	გეომორფოლოგიური და გეოლოგიური პირობები	61
6.2.3.2	ჰიდროგეოლოგიური პირობები	63
6.2.3.3	საშიში გეოლოგიური მოვლენები	63
6.2.3.4	სეისმური პირობები	67
6.2.4	ჰიდროლოგია	68
6.2.5	ნიადაგები და ძირითადი ლანდშაფტები	69
6.2.6	ბიომრავალფეროვნება	73
6.2.6.1	ფლორა	73
6.2.6.2	ფაუნა	76
6.2.7	დაცული ტერიტორიები	76
6.3	სოციალურ-ეკონომიკური გარემო	78
6.3.1	მოსახლეობა, დემოგრაფიული მდგომარეობა	78
6.3.2	ეკონომიკური აქტივობა, დასაქმება	80
6.3.3	ბიზნეს სექტორი	82

	6.3.4	მრეწველობა-----	83
	6.3.5	მშენებლობა-----	87
	6.3.6	მომსახურების სფერო -----	90
	6.3.7	ცხოვრების დონე -----	93
	6.3.8	ჯანმრთელობის დაცვა და სოციალური უზრუნველყოფა -----	94
	6.3.9	განათლება, კულტურა -----	96
	6.3.10	ინფრასტრუქტურა -----	98
	6.3.11	მთლიანი შიდა პროდუქტი -----	100
7	გარემოს მდგომარეობის რაოდენობრივი და ხარისხობრივი მახასიათებლების მოსალოდნელი ცვლილებები -----		102
	7.1	გზმ-ს მეთოდოლოგიის ზოგადი პრინციპები -----	102
	7.1.1	ზემოქმედების რეცეპტორები და მათი მგრძობიარობა -----	103
	7.1.2	ზემოქმედების შეფასება -----	104
	7.2	ზემოქმედება ატმოსფერული ჰაერის ხარისხზე -----	104
	7.2.1	ზემოქმედების შეფასების მეთოდოლოგია -----	104
	7.2.2	ზემოქმედების დახასიათება -----	105
		7.2.2.1 მშენებლობის ეტაპი -----	105
		7.2.2.2 ექსპლუატაციის ფაზა -----	105
		7.2.2.2.1 მავნე ნივთიერებათა გაფრქვევის წყაროებიდან ემისიების გაანგარიშება (გ-1 - გ-14) -----	105
		7.2.2.2.1.1 ემისიის გაანგარიშება ცემენტის დაფქვის წისქვილიდან (გ-1) -----	107
		7.2.2.2.1.2 ემისიის გაანგარიშება კლინკერის, თაბაშირისა და დანამატების დასაწყობება-შენახვისას (გ-2-გ-4) -----	108
		7.2.2.2.1.3 ემისიის გაანგარიშება კლინკერის, თაბაშირისა და დანამატების მიმღებ ბუნკერში ჩაყრისას (გ-5) -----	113
		7.2.2.2.1.4 ემისიის გაანგარიშება კაზმის ლენტური ტრანსპორტიორით გადაადგილებისას (გ-6) -----	115
		7.2.2.2.1.5 ემისიის გაანგარიშება ცემენტის სილოსებში ცემენტის ჩაყრისას (გ-7-გ-12) -----	117
		7.2.2.2.1.6 ემისიის გაანგარიშება ცემენტის სილოსებიდან ავტოცემენტში ცემენტის ჩაყრისას (გ-13) ---	118
		7.2.2.2.1.7 ემისიის გაანგარიშება სილოსებიდან ცემენტის დაფასობისას ტომრებში (გ-14)-----	118
		7.2.2.3. მავნე ნივთიერებათა გაბნევის გაანგარიშება -----	119
		7.2.2.4 მავნე ნივთიერებათა გაბნევის ანგარიშით მიღებული შედეგების ანალიზი -----	126
	7.2.3	შემარბილებელი ღონისძიებები -----	127
	7.2.4	ზემოქმედების შეფასება -----	128
	7.3	ხმაურის გავრცელებასთან დაკავშირებული ზემოქმედება -----	130
	7.3.1	ზემოქმედების შეფასების მეთოდოლოგია -----	130
	7.3.2	ზემოქმედების დახასიათება -----	130
	7.3.3	შემარბილებელი ღონისძიებები -----	136
	7.3.4	ზემოქმედების შეფასება -----	137
	7.4	ვიბრაციის გავრცელებასთან დაკავშირებული ზემოქმედება -----	138
	7.4.1	ზემოქმედების შეფასების მეთოდოლოგია -----	139
	7.3.2	ზემოქმედების დახასიათება -----	138
	7.4.3	შემარბილებელი ღონისძიებები -----	142
	7.4.4	ზემოქმედების შეფასება -----	143
	7.5	გეოლოგიური გარემოს სტაბილურობის დარღვევა, ზემოქმედება ნიადაგებზე -----	144
	7.5.1	ზემოქმედების შეფასების მეთოდოლოგია -----	144
	7.5.2	ზემოქმედების დახასიათება -----	145

	7.5.3	შემარბილებელი ღონისძიებები -----	145
	7.5.4	ზემოქმედების შეფასება -----	147
7.6		ზემოქმედება ზედაპირულ წყლებზე -----	149
	7.6.1	ზემოქმედების შეფასების მეთოდოლოგია -----	149
	7.6.2	ზემოქმედების დახასიათება -----	149
	7.6.3	შემარბილებელი ღონისძიებები -----	150
	7.6.4	ზემოქმედების შეფასება -----	151
7.7		ზემოქმედება მიწისქვეშა/გრუნტის წყლებზე -----	153
	7.7.1	ზემოქმედების შეფასების მეთოდოლოგია -----	153
	7.7.2	ზემოქმედების დახასიათება -----	153
	7.7.3	შემარბილებელი ღონისძიებები -----	154
	7.7.4	ზემოქმედების შეფასება -----	155
7.8		ვიზუალურ-ლანდშაფტური ზემოქმედება -----	156
	7.8.1	ზემოქმედების შეფასების მეთოდოლოგია -----	156
	7.8.2	ზემოქმედების დახასიათება -----	156
	7.8.3	შემარბილებელი ღონისძიებები -----	156
	7.8.4	ზემოქმედების შეფასება -----	157
7.9		ზემოქმედება ბიოლოგიურ გარემოზე -----	158
	7.9.1	ზემოქმედების შეფასების მეთოდოლოგია -----	158
	7.9.2	ზემოქმედების დახასიათება -----	158
	7.9.3	შემარბილებელი ღონისძიებები -----	159
	7.9.4	ზემოქმედება დაცულ ტერიტორიაზე -----	159
	7.9.5	ბიოლოგიურ გარემოზე ზემოქმედების შეფასება -----	160
7.10		ნარჩენების წარმოქმნით და გავრცელებით მოსალოდნელი ზემოქმედება -----	162
	7.10.1	ზემოქმედების დახასიათება -----	162
	7.10.2	შემარბილებელი ღონისძიებები -----	162
7.11		ზემოქმედება კულტურულ და არქეოლოგიურ ძეგლებზე -----	162
	7.10.1	ზემოქმედების შეფასების მეთოდოლოგია -----	162
	7.11.2	ზემოქმედების დახასიათება -----	162
7.12		ზემოქმედება სოციალურ-ეკონომიკურ გარემოზე -----	163
	7.12.1	ზემოქმედების შეფასების მეთოდოლოგია -----	163
	7.12.2	ზემოქმედების დახასიათება -----	164
	7.12.2.1	შესაძლო დემოგრაფიული ცვლილებები -----	164
	7.12.2.2	ზემოქმედება მიწის საკუთრებასა და გამოყენებაზე -----	165
	7.12.2.3	დასაქმება და მასთან დაკავშირებული ზემოქმედებები -----	165
	7.12.2.4	წვლილი ეკონომიკაში -----	165
	7.12.2.5	ზემოქმედება სატრანსპორტო ნაკადებზე -----	166
	7.12.2.6	ადამიანის ჯანმრთელობა და უსაფრთხოება -----	174
	7.12.3	ზემოქმედების შეფასება -----	176
7.13		ნარჩენი ზეგავლენის, მისი კონტროლისა და მონიტორინგის მეთოდების განსაზღვრა -----	179
7.14		კუმულაციური ზემოქმედება -----	179
8		გარემოზე ზემოქმედების შემარბილებელი ღონისძიებები -----	181
8.1		ზოგადი მიმოხილვა -----	181
8.2		რეკონსტრუქციის და ექსპლუატაციის პროცესში მოსალოდნელი ზემოქმედებების შემარბილებელი ღონისძიებები -----	181
	8.2.1	შემარბილებელი ღონისძიებები საწარმოს რეკონსტრუქციის ეტაპზე -----	183
	8.2.2	შემარბილებელი ღონისძიებები საწარმოს ექსპლუატაციის ეტაპზე -----	195
9		გარემოსდაცვითი მონიტორინგის გეგმა -----	202
10		სკოპინგის ეტაპზე საზოგადოების ინფორმირებისა და მათ მიერ წარმოდგენილი მოსაზრებებისა და შენიშვნების შეფასება -----	209
11		დასკვნები და რეკომენდაციები -----	217
12		გამოყენებული ლიტერატურა -----	219
13		დანართები -----	222

დანართი 13.1. საჯარო რეესტრიდან ამონაწერი -----	222
დანართი 13.2. ატმოსფერულ ჰაერში მავნე ნივთიერებათა გაბნევის განგარიშების შედეგები -----	224
დანართი 13.3. საქმიანობის შეწყვეტის შემთხვევაში გარემოს პირვანდელ მდგომარეობამდე აღდგენის პრობები -----	240
დანართი 13.4. ნარჩენების მართვის გეგმა -----	242
დანართი 13.5. ავარიულ სიტუაციებზე რეაგირების გეგმა -----	262
დანართი 13.6. მონიტორინგის გეგმა -----	283

1. შესავალი

წინამდებარე დოკუმენტი წარმოადგენს შ.პ.ს. „თეიმურაზ ჯანგულაშვილი და კომპანია“-ს ცემენტის საწარმოს (კლინკერის, თაბაშირისა და დანამატების დაფქვით) მშენებლობისა და ექსპლუატაციის პროექტის გარემოზე ზემოქმედების შეფასების (გზმ) ანგარიშს.

შ.პ.ს. „თეიმურაზ ჯანგულაშვილი და კომპანია“-ს დაგეგმილი აქვს ცემენტის საწარმოს (კლინკერის, თაბაშირისა და დანამატების დაფქვით) მშენებლობა და ექსპლუატაცია.

საქართველოს კანონის „გარემოსდაცვითი შეფასების კოდექსი“-ს II დანართის მე-5 პუნქტის 5.4 ქვეპუნქტის თანახმად "ცემენტის, კირის, გაჯის ან/და თაბაშირის წარმოება" მიეკუთვნება საქართველოს კანონის „გარემოსდაცვითი შეფასების კოდექსი“-ს II დანართით გათვალისწინებულ საქმიანობას. ამ კოდექსის მე-7 მუხლის შესაბამისად კოდექსის II დანართით გათვალისწინებული საქმიანობისთვის გზმ-მდე ხორციელდება სკრინინგის პროცედურა, გარდა ამ მუხლის მე-13 ნაწილით გათვალისწინებული შემთხვევისა, რომლის შესაბამისად "თუ საქმიანობის განმახორციელებელი გეგმავს ამ კოდექსის II დანართით გათვალისწინებული საქმიანობის განხორციელებას და მიაჩნია, რომ ამ საქმიანობისთვის აუცილებელია გარემოსდაცვითი გადაწყვეტილების გაცემა, იგი უფლებამოსილია სამინისტროს ამ კოდექსის მე-8 მუხლით დადგენილი წესით წარუდგინოს სკოპინგის განცხადება (სკრინინგის ეტაპის გავლის გარეშე). ასეთ შემთხვევაში გამოიყენება გარემოსდაცვითი გადაწყვეტილების გაცემისთვის ამ კოდექსით დადგენილი მოთხოვნები".

ზემოაღნიშნულიდან გამომდინარე, საქართველოს კანონის „გარემოსდაცვითი შეფასების კოდექსი“-ს მე-8 და მე-9 მუხლებით გათვალისწინებული მოთხოვნების შესაბამისად განხორციელებული სკოპინგის პროცედურის საფუძველზე, "ქ. რუსთავში შპს „თეიმურაზ ჯანგულაშვილი და კომპანია“-ს ცემენტის წარმოებაზე სკოპინგის დასკვნის გაცემის შესახებ" საქართველოს გარემოს დაცვისა და სოფლის მეურნეობის მინისტრის 2021 წლის 06 იანვრის №2-14 ბრძანებით გამოცემული იქნა 2020 წლის 22 დეკემბრის №100 სკოპინგის დასკვნა. შესაბამისად, წინამდებარე დოკუმენტი წარმოადგენს ამ სკოპინგის დასკვნის საფუძველზე და საქართველოს კანონის „გარემოსდაცვითი შეფასების კოდექსი“-ს შესაბამისად მომზადებულ გზმ-ის ანგარიშს.

შ.პ.ს. „თეიმურაზ ჯანგულაშვილი და კომპანია“-ს ცემენტის საწარმოს დაგეგმილ საქმიანობაზე გარემოსდაცვითი გადაწყვეტილების მისაღებად საჭირო დოკუმენტაციის პაკეტის მომზადების მიზნით მოწვეულ იქნა საკონსულტაციო ორგანიზაცია - შპს „ჯეოკონი“.

საქმიანობის განხორციელებილი (შ.პ.ს. „თეიმურაზ ჯანგულაშვილი და კომპანია“-ს) და გზმ-ს შემმუშავებელი (შპს „ჯეოკონი“-ს) ორგანიზაციების საკონტაქტო ინფორმაცია მოცემულია ცხრილში 1.1.

ცხრილი 1.1. შ.პ.ს. „თეიმურაზ ჯანგულაშვილი და კომპანია“-ს და შპს „ჯეოკონი“-ს შესახებ ინფორმაცია

საქმიანობის განხორციელებელი	შ.პ.ს. „თეიმურაზ ჯანგულაშვილი და კომპანია“
იურიდიული მისამართი	ქ. თბილისი, დიდუბე-ჩუღურეთის რაიონი, საქ. სამხ. გზის IX კმ., (ნაკვეთი N60)
ფაქტიური მისამართი	ქ. რუსთავი, ცემენტის ქარხნის და რკინიგზის ხაზის მიმდებარე ტერიტორია, ს/კ N02.07.02.042
საქმიანობის განხორციელების ადგილის მისამართი	ქ. რუსთავი, ცემენტის ქარხნის და რკინიგზის ხაზის მიმდებარე ტერიტორია, ს/კ N 02.07.02.042
საქმიანობის სახე	ცემენტის წარმოება (კლინკერის, თაბაშირისა და დანამატების დაფქვით)

შ.პ.ს. „თეიმურაზ ჯანგულაშვილი და კომპანია“-ს დირექტორი	თეიმურაზ ჯანგულაშვილი
ელექტრონული ფოსტა	irakli.irakli.1983@bk.ru
საკონტაქტო ტელეფონი	(+995) 574- 40- 46 -38
საკონსულტაციო ფირმა	შპს „ჯეოკონი“
შპს „ჯეოკონი“-ს დირექტორი	რევაზ რჩეულიშვილი
ელექტრონული ფოსტა	geocon12345@gmail.com
საკონტაქტო ტელეფონი	(+995) 599-540-208

შპს „ჯეოკონი“-ს მხრიდან გარემოზე ზემოქმედების შეფასების ანგარიშის მომზადებაში მონაწილე ექსპერტების და კონსულტანტების შესახებ ინფორმაცია მოცემულია ცხრილში 1.2.

ცხრილი 1.2. გზმ-ის ანგარიშის მომზადებაში მონაწილე ექსპერტები და კონსულტანტები

№	სახელი და გვარი	საკონსულტაციო/საექსპერტო სფერო	გზმ-ს ანგარიშის მომზადებაში მონაწილეობა	ხელისმოწერა
1	რევაზ რჩეულიშვილი	გარემოსდაცვითი კონსულტანტი	გზმ-ს ანგარიშის შედგენა, გზმ-ს ანგარიშის 1,2,3,4,5 6.1-6.2, 7, 8 და 9 პარაგრაფებზე და დანართებზე 13.3 , 13.4 , 13.6, 13.7 და 13.8 სამუშაო ჯგუფის ხელმძღვანელი	
2	გენადი უბირია	გარემოსდაცვითი კონსულტანტი	გზმ-ს ანგარიშის 6.2.2.2; 6.2.2.3 და 7.3 პარაგრაფებზე სამუშაო ჯგუფის ხელმძღვანელი	
3	ხათუნა კლაუ	ნარჩენების მართვის სფეროს კონსულტანტი	გზმ-ს ანგარიშის დანართზე 13.5 სამუშაო ჯგუფის ხელმძღვანელი	
4	ლია რჩეულიშვილი	სოციოლოგიური სფეროს კონსულტანტი	გზმ-ს ანგარიშის 6.3 პარაგრაფზე სამუშაო ჯგუფის ხელმძღვანელი, სოციოლოგი	
5	პაატა ახრახაძე	საინფორმაციო ტექნოლოგიების კონსულტანტი	საილუსტრაციო/კარტო-გრაფიული მასალის მომზადება, პროგრამული უზრუნველყოფა	

2. საკანონმდებლო ასპექტები

საქართველოს კონსტიტუცია განსაზღვრავს (მუხლი 37) ქვეყნის ყველა მოქალაქის უფლებას ცხოვრობდეს ჯანმრთელობისათვის უვნებელ გარემოში, სარგებლობდეს ბუნებრივი და კულტურული სიმდიდრით და ამავე დროს, აკისრებს ვალდებულებას დაიცვას იგი.

კონსტიტუციით, ადამიანის ჯანმრთელობისათვის უსაფრთხო გარემოს უზრუნველსაყოფად, საზოგადოების ეკოლოგიური და ეკონომიკური ინტერესების შესაბამისად, ახლანდელი და მომავალი თაობების ინტერესების გათვალისწინებით, სახელმწიფო უზრუნველყოფს გარემოს დაცვას.

საქართველოს კანონმდებლობის შესაბამისად, ნებისმიერი საქმიანობის დაგეგმვისა და განხორციელების დროს მეწარმე/საქმიანობის სუბიექტი ვალდებულია: მიიღოს სათანადო ზომები გარემოსა და ადამიანის ჯანმრთელობაზე მავნე ზემოქმედების რისკის თავიდან ასაცილებლად ან შესამცირებლად; დაიცვას ბიომრავალფეროვნება შეუქცევადი

დეგრადაციისგან და აღადგინოს საქმიანობის განხორციელების შედეგად დეგრადირებული გარემო პირვანდელ მდგომარეობასთან მაქსიმალურად მიახლოებული სახით.

საქართველოს გარემოსდაცვითი კანონმდებლობა მოიცავს კონსტიტუციას, გარემოსა და ჯანმრთელობის დაცვის კანონებს, საერთაშორისო კონვენციებს და შეთანხმებებს, საქართველოს მთავრობის დადგენილებებს, კანონქვემდებარე ნორმატიულ აქტებს, უწყებრივ ინსტრუქციებს და ბრძანებებს, მეთოდურ რეგულაციებს და სხვა.

წინამდებარე დოკუმენტის დასამუშავებლად გამოყენებული კანონების, საერთაშორისო ხელშეკრულებების, სტანდარტების, მეთოდური მითითებების და სხვა წყაროების ჩამონათვალი მოცემულია ქვემოთ.

2.1. საქართველოს გარემოსდაცვითი კანონმდებლობა

საწარმოს მოწყობის და ექსპლუატაციის პროექტის გარემოზე ზემოქმედების შეფასების პროცესში გათვალისწინებული საქართველოს გარემოსდაცვითი კანონების ნუსხა იხილეთ ცხრილში 2.1.1.

ცხრილი 2.1.1. საქართველოს გარემოსდაცვითი კანონების ნუსხა

მიღების წელი	კანონის დასახელება	სარეგისტრაციო კოდი	საბოლოო ვარიანტი
1994	საქართველოს კანონი "ნიადაგის დაცვის შესახებ"	370.010.000.05.001.000.080	14/06/2011
1994	საქართველოს კანონი "საავტომობილო გზების შესახებ"	310.090.000.05.001.000.089	24/12/2013
1995	საქართველოს კონსტიტუცია	010.010.000.01.001.000.116	04/10/2013
1996	საქართველოს კანონი "გარემოს დაცვის შესახებ"	360.000.000.05.001.000.184	06/09/2013
1996	საქართველოს კანონი "წილის შესახებ"	380.000.000.05.001.000.140	21/03/2014
1997	საქართველოს კანონი "ცხოველთა სამყაროს შესახებ"	410.000.000.05.001.000.186	06/09/2013
1997	საქართველოს კანონი "წყლის შესახებ"	400.000.000.05.001.000.253	06/09/2013
1999	საქართველოს კანონი "ატმოსფერული ჰაერის დაცვის შესახებ"	420.000.000.05.001.000.595	05/02/2014
1999	საქართველოს "ტყის კოდექსი"	390.000.000.05.001.000.599	06/09/2013
1999	საქართველოს კანონი "საშიში ნივთიერებებით გამოწვეული ზიანის"	040.160.050.05.001.000.671	06/06/2003
2003	საქართველოს კანონი საქართველოს "წითელი ნუსხის" და "წითელი წიგნის" შესახებ	360.060.000.05.001.001.297	06/09/2013
2003	საქართველოს კანონი "ნიადაგების კონსერვაციისა და ნაყოფიერების აღდგენა-გაუმჯობესების შესახებ"	370.010.000.05.001.001.274	19/04/2013
2005	საქართველოს კანონი "ლიცენზიებისა და ნებართვების შესახებ"	300.310.000.05.001.001.914	20/02/2014
2006	საქართველოს კანონი "ზღვისა და მდინარეთა ნაპირების რეგულირებისა და საინჟინრო დაცვის შესახებ"	330.130.000.11.116.005.130	27/12/2006
2007	საქართველოს კანონი "ეკოლოგიური ექსპერტიზის შესახებ"	360.130.000.05.001.003.079	25/03/2013
2007	საქართველოს კანონი "გარემოზე ზემოქმედების ნებართვის შესახებ"	360.160.000.05.001.003.078	01/07/2016
2007	საქართველოს კანონი "საზოგადოებრივი ჯანმრთელობის შესახებ"	470.000.000.05.001.002.920	13/12/2013
2007	საქართველოს კანონი "კულტურული მემკვიდრეობის შესახებ"	450.030.000.05.001.002.815	25/09/2013

2014	საქართველოს კანონი "სამოქალაქო უსაფრთხოების შესახებ"	140070000.05.001.017468	01/07/2014
2014	საქართველოს კანონი "ნარჩენების მართვის კოდექსი"	360.160.000.05.001.017.608	26/12/2014
2017	საქართველოს კანონი "გარემოსდაცვითი შეფასების კოდექსი"	360160000.05.001.018605	07/12/2017

2.2. საქართველოს გარემოსდაცვითი სტანდარტები

წინამდებარე ანგარიშის დამუშავების პროცესში გარემო ობიექტების (ნიადაგი, წყალი, ჰაერი) ხარისხის შეფასებისათვის გამოყენებული გარემოსდაცვითი სტანდარტების ნუსხა წარმოდგენილია ცხრილში 2.2.1.

ცხრილი 2.2.1. გარემოსდაცვითი სტანდარტების ნუსხა

მიღების თარიღი	ნორმატიული დოკუმენტის დასახელება	სარეგისტრაციო კოდი
15/04/2013	საქართველოს გარემოსა და ბუნებრივი რესურსების დაცვის მინისტრის №31 ბრძანება „გარემოზე ზემოქმედების შესახებ“ დებულების დამტკიცების თაობაზე.	360160000.22.023.016156
31/12/2013	ტექნიკური რეგლამენტი - „დაბინძურების სტაციონარული წყაროებიდან ატმოსფერულ ჰაერში გაფრქვევების ფაქტობრივი რაოდენობის განსაზღვრის ინსტრუმენტული მეთოდის, დაბინძურების სტაციონარული წყაროებიდან ატმოსფერულ ჰაერში გაფრქვევების ფაქტობრივი რაოდენობის დამდგენი სპეციალური გამზომ-საკონტროლო აპარატურის სტანდარტული ჩამონათვალისა და დაბინძურების სტაციონარული წყაროებიდან ტექნოლოგიური პროცესების მიხედვით ატმოსფერულ ჰაერში გაფრქვევების ფაქტობრივი რაოდენობის საანგარიშო მეთოდიკა“, დამტკიცებულია საქართველოს მთავრობის №435 დადგენილებით.	300160070.10.003.017660
31/12/2013	ტექნიკური რეგლამენტი - „ატმოსფერულ ჰაერში მავნე ნივთიერებათა ზღვრულად დასაშვები გაფრქვევის ნორმების გაანგარიშების მეთოდიკა“, დამტკიცებულია საქართველოს მთავრობის №408 დადგენილებით.	300160070.10.003.017622
31/12/2013	ტექნიკური რეგლამენტი - „ატმოსფერული ჰაერის მავნე ნივთიერებებით დაბინძურების ინდექსის გამოთვლისა და ატმოსფერული ჰაერის მავნე ნივთიერებებით დაბინძურების დონეების მიხედვით განსაკუთრებით დაბინძურებული, მაღალი დაბინძურების, დაბინძურებული და დაბინძურების არმქონე კატეგორიის რეგიონებისათვის ატმოსფერული ჰაერის მავნე ნივთიერებებით დაბინძურების ინდექსების სიდიდეების შესახებ“, დამტკიცებულია საქართველოს მთავრობის №448 დადგენილებით.	300160070.10.003.017617
31/12/2013	ტექნიკური რეგლამენტი - „ზედაპირული წყლის ობიექტებში ჩამდინარე წყლებთან ერთად ჩაშვებულ დამაბინძურებელ ნივთიერებათა ზღვრულად დასაშვები ჩაშვების (ზდჩ) ნორმების გაანგარიშების მეთოდიკა“, დამტკიცებულია საქართველოს მთავრობის №414 დადგენილებით.	300160070.10.003.017621

31/12/2013	ტექნიკური რეგლამენტი - „საქართველოს ზედაპირული წყლების დაბინძურებისაგან დაცვის შესახებ“, დამტკიცებულია საქართველოს მთავრობის №425 დადგენილებით.	300160070.10.003.017650
31/12/2013	ტექნიკური რეგლამენტი - „წყალდაცვითი ზოლის შესახებ“, დამტკიცებულია საქართველოს მთავრობის №440 დადგენილებით.	300160070.10.003.017640
31/12/2013	ტექნიკური რეგლამენტი - „ნიადაგის ნაყოფიერების დონის განსაზღვრის“ და „ნიადაგის კონსერვაციისა და ნაყოფიერების მონიტორინგის“ დებულებები, დამტკიცებულია საქართველოს მთავრობის №415 დადგენილებით.	300160070.10.003.017618
31/12/2013	ტექნიკური რეგლამენტი - „ნიადაგის ნაყოფიერი ფენის მოხსნის, შენახვის, გამოყენებისა და რეკულტივაციის შესახებ“, დამტკიცებულია საქართველოს მთავრობის №424 დადგენილებით.	300160070.10.003.017647
31/12/2013	ტექნიკური რეგლამენტი - „საქართველოს მცირე მდინარეების წყალდაცვითი ზოლების (ზონების) შესახებ“, დამტკიცებულია საქართველოს მთავრობის №445 დადგენილებით.	300160070.10.003.017646
03/01/2014	ტექნიკური რეგლამენტი - „არახელსაყრელ მეტეოროლოგიურ პირობებში ატმოსფერული ჰაერის დაცვის შესახებ“, დამტკიცებულია საქართველოს მთავრობის №8 დადგენილებით.	300160070.10.003.017603
06/01/2014	ტექნიკური რეგლამენტი - „ატმოსფერული ჰაერის დაბინძურების სტაციონარული წყაროების ინვენტარიზაციის მეთოდიკა“, დამტკიცებულია საქართველოს მთავრობის №42 დადგენილებით.	300160070.10.003.017588
03/01/2014	გარემოსდაცვითი ტექნიკური რეგლამენტი - დამტკიცებულია საქართველოს მთავრობის №17 დადგენილებით.	300160070.10.003.017608
14/01/2014	ტექნიკური რეგლამენტის - „გარემოსთვის მიყენებული ზიანის განსაზღვრის (გამოანგარიშების) მეთოდიკა“, დამტკიცებულია საქართველოს მთავრობის №54 დადგენილებით.	300160070.10.003.017673
15/01/2014	ტექნიკური რეგლამენტი - „სამუშაო ზონის ჰაერში მავნე ნივთიერებების შემცველობის ზღვრულად დასაშვები კონცენტრაციების შესახებ“, დამტკიცებულია საქართველოს მთავრობის №70 დადგენილებით.	300160070.10.003.017688
15/01/2014	ტექნიკური რეგლამენტი - სასმელი წყლის შესახებ დამტკიცებულია საქართველოს მთავრობის №58 დადგენილებით.	300160070.10.003.017676
03/01/2014	ტექნიკური რეგლამენტი - „საქართველოს ტერიტორიაზე რადიაციული უსაფრთხოების ნორმების შესახებ“, დამტკიცებულია საქართველოს მთავრობის №28 დადგენილებით.	300160070.10.003.017585
03/01/2014	ტექნიკური რეგლამენტი - „წყლის სინჯის აღების სანიტარიული წესების მეთოდიკა“ დამტკიცებულია საქართველოს მთავრობის №26 დადგენილებით.	300160070.10.003.017615
11/08/2015	ტექნიკური რეგლამენტი - „ნაგავსაყრელის მოწყობის, ოპერირების, დახურვისა და შემდგომი მოვლის შესახებ“ დამტკიცებულია საქართველოს მთავრობის №421 დადგენილებით.	300160070.10.003.018807

11/08/2015	საქართველოს მთავრობის №422 დადგენილება „ნარჩენების აღრიცხვის წარმოების, ანგარიშგების განხორციელების ფორმისა და შინაარსის შესახებ“	360100000.10.003.018808
17/08/2015	საქართველოს მთავრობის №426 დადგენილება „სახეობებისა და მახასიათებლების მიხედვით ნარჩენების ნუსხის განსაზღვრისა და კლასიფიკაციის შესახებ“	300230000.10.003.018812
04/08/2015	საქართველოს გარემოსა და ბუნებრივი რესურსების დაცვის მინისტრის №211 ბრძანებით დამტკიცებული „კომპანიის ნარჩენების მართვის გეგმის განხილვისა და შეთანხმების წესი“	360160000.22.023.016334
29/03/2016	ტექნიკური რეგლამენტი - "სახიფათო ნარჩენების შეგროვებისა და დამუშავების სპეციალური მოთხოვნები" დამტკიცებულია საქართველოს მთავრობის №145 დადგენილებით.	360160000.10.003.019210
16/06/2017	ტექნიკური რეგლამენტი - "სამედიცინო ნარჩენების მართვა" დამტკიცებულია საქართველოს მთავრობის №294 დადგენილებით.	300160070.10.003.020003
15/08/2017	ტექნიკური რეგლამენტი – „საცხოვრებელი სახლებისა და საზოგადოებრივი/საჯარო დაწესებულებების შენობების სათავსებში და ტერიტორიებზე აკუსტიკური ხმაურის ნორმების შესახებ .	300160070.10.003.020107

2.3. საერთაშორისო ხელშეკრულებები

საქართველო მიერთებულია მრავალ საერთაშორისო კონვენციას და ხელშეკრულებას, რომელთაგან აღნიშნული პროექტის გარემოზე ზემოქმედების შეფასების პროცესში მნიშვნელოვანია შემდეგი:

- **ბუნებისა და ბიომრავალფეროვნების დაცვა:**
 - კონვენცია ბიომრავალფეროვნების შესახებ, რიო დე ჟანეირო, 1992 წ;
 - კონვენცია საერთაშორისო მნიშვნელობის ჭარბტენიანი, განსაკუთრებით წყლის ფრინველთა საბინადროდ ვარგისი ტერიტორიების შესახებ, რამსარი 1971 წ;
 - კონვენცია გადაშენების პირას მყოფი ველური ფაუნისა და ფლორის სახეობებით საერთაშორისო ვაჭრობის შესახებ (CITES), ვაშინგტონი, 1973 წ;
 - ბონის კონვენცია ველური ცხოველების მიგრაციული სახეობების დაცვის შესახებ, 1983 წ.
- **კლიმატის ცვლილება:**
 - გაეროს კლიმატის ცვლილების ჩარჩო კონვენცია, ნიუ-იორკი, 1994 წ;
 - მონრეალის ოქმი ოზონის შრის დამშლელ ნივთიერებათა შესახებ, მონრეალი, 1987;
 - ვენის კონვენცია ოზონის შრის დაცვის შესახებ, 1985 წ;
 - კიოტოს ოქმი, კიოტო, 1997 წ;
 - გაეროს კონვენცია გაუდაბნოების წინააღმდეგ ბრძოლის შესახებ, პარიზი 1994.
- **დაბინძურება და ეკოლოგიური საფრთხეები:**
 - ევროპის და ხმელთაშუა ზღვის ქვეყნების ხელშეკრულება მნიშვნელოვანი კატასტროფების შესახებ, 1987 წ.
- **კულტურული მემკვიდრეობა:**
 - კონვენცია ევროპის კულტურული მემკვიდრეობის დაცვის შესახებ;
 - კონვენცია ევროპის არქეოლოგიური მემკვიდრეობის დაცვის შესახებ.
- **საჯარო ინფორმაცია:**
 - კონვენცია გარემოს დაცვით საკითხებთან დაკავშირებული ინფორმაციის ხელმისაწვდომობის, გადაწყვეტილებების მიღების პროცესში საზოგადოების

მონაწილეობისა და ამ სფეროში მართლმსაჯულების საკითხებზე ხელმისაწვდომობის შესახებ (ორჰუსის კონვენცია, 1998 წ.)

3. ალტერნატივების ანალიზი

საქართველოს გარემოსდაცვითი კანონმდებლობის შესაბამისად, გარემოზე ზემოქმედების შეფასების ანგარიში უნდა მოიცავდეს პროექტის განხორციელების ალტერნატიული ვარიანტების ანალიზს, ახალი ვარიანტების ფორმირების აღწერას. ამისთვის გამოიყენება გადაწყვეტილებათა მიღების თეორიისა და სისტემური ანალიზის ზოგადი სქემა, რაც გულისხმობს შემდეგი თანმიმდევრული ეტაპების განხორციელებას:

- პრობლემების განსაზღვრას;
- ვარიანტთა სიმრავლის განსაზღვრის მახასიათებლების ნიშნების გამოყოფას;
- შესაძლო საპროექტო გადაწყვეტილებათა სიმრავლის დადგენას;
- ოპტიმალური ვარიანტის შერჩვის კრიტერიუმების განსაზღვრას;
- პრაქტიკულად მიზანშეწონილი რამდენიმე მთავარი ვარიანტის შერჩევას;
- ვარიანტების შეფასებას დადგენილი კრიტერიუმების მიხედვით;
- ოპტიმალური ვარიანტის შერჩევასა და დასკვნების შემუშავებას.

საწარმოს მშენებლობისა და ექსპლუატაციის პროექტის მომზადების წინასაპროექტო სატადიაზე განხილული იყო შემდეგი ალტერნატიული ვარიანტები:

- საწარმოს განთავსების ალტერნატივები;
- ტექნოლოგიური ალტერნატივები;
- მწარმოებლობის შემცირება/გადიდების ალტერნატივები;
- არაქმედების ალტერნატივა.

3.1. არაქმედების ალტერნატივა

არაქმედების ალტერნატივა გულისხმობს საწარმოს მოწყობაზე უარის თქმას და პროექტის განუხორციელებლობას.

საწარმოს მიერ წარმოებული ცემენტის პროდუქციის წარმოება და გამოყენება გათვალისწინებულია რეგიონში სამშენებლო სამუშაოების შესასრულებლად.

ცემენტის საწარმოს მშენებლობის და ექსპლუატაციის პროექტის განუხორციელებლობის შემთხვევაში ადგილი არ ექნება ბუნებრივ და სოციალურ გარემოზე იმ ნეგატიურ ზემოქმედებას, რაც მოსალოდნელია სამშენებლო სამუშაოების შესრულების დროს და საწარმოს ოპერირების პროცესში, მათ შორის: ატმოსფერულ ჰაერში ცემენტის მტვრის და ხმაურის გავრცელება, ნარჩენების წარმოქმნა და სხვა. მაგრამ პროექტის განუხორციელებლობის შემთხვევაში რეგიონში სამშენებლო სამუშაოების შესასრულებლად ცემენტის პროდუქციით მომარაგება უნდა მოხდეს სხვა ანალოგიური პროფილის საწარმოდან და ამ შემთხვევაში ცემენტის პროდუქციის გადაზიდვების მანძილისა და სატრანსპორტო ნაკადების გაზრდის გამო თავიდან ვერ იქნება აცილებული გარემოზე ატმოსფერულ ჰაერში წვის პროდუქტებისა და ხმაურის ემისიების ზემოქმედება, ამასთან იზრდება როგორც სატრანსპორტო შემთხვევების (ავარიების) რისკები, ასევე გადაზიდვების ხარჯები.

დაგეგმილი საქმიანობის გარემოზე ზემოქმედების შეფასებამ, მოსალოდნელ ნეგატიურ ზემოქმედებასთან ერთად გამოავლინა მნიშვნელოვანი დადებით ასპექტები, რომელთა რეალიზაცია არ მოხდება პროექტის განუხორციელებლობის შემთხვევაში. პროექტის განხორციელების პოზიტიური შედეგებიდან აღსანიშნავია:

- დროებითი (მშენებლობის ფაზაზე) და მუდმივი სამუშაო ადგილების შექმნა, რაც მნიშვნელოვანი დადებითი ზემოქმედება ადგილობრივი მოსახლეობის დასაქმების და მათი სოციალურ-ეკონომიკური მდგომარეობის გაუმჯობესებისათვის;
- საწარმოს პროდუქციის რეალიზაცია მოხდება ადგილობრივ ბაზარზე, რაც მნიშვნელოვანია ქვეყანაში მიმდინარე სამშენებლო პროექტების ადგილობრივი წარმოების დამშენებლო მასალებით უზრუნველყოფისათვის.
- წვლილს შეიტანს რეგიონის და ქვეყნის ეკონომიკური პოტენციალის გაუმჯობესების საქმეში;
- პროექტით გათვალისწინებულია კლინკერისაგან ცემენტის წარმოების თანამედროვე ტექნოლოგიებით აღჭურვილი ინფრასტრუქტურის მოწყობა, რომლის ექსპლუატაცია არ იქნება დაკავშირებული გარემოზე მნიშვნელოვან ზემოქმედებასთან;
- საწარმოს ამოქმედება მნიშვნელოვან წვლილს შეიტანს რეგიონის და ქვეყნის ეკონომიკური პოტენციალის გაუმჯობესების საქმეში, რაც გამოიხატება ცენტრალური და ადგილობრივი საბიუჯეტო შემოსავლების ზრდაში.

ყოველივე აღნიშნულის გათვალისწინებით შეიძლება ითქვას, რომ არქმედების ალტერნატივა, ანუ საქმიანობის არ განხორციელება არ გამოიციხავს გრემოზე პირდაპირ უარყოფით გავლენას, ამავე დროს არ იქმნება სამუშაო ადგილები, არ ვითარდება ეკონომიკა, რაც უარყოფითად მოქმედებს სოციალურ გარემოზე. ამდენად, არქმედების ვარიანტი უარყოფით ქმედებათა ხასიათს ატარებს და შესაბამისად მიუღებელია.

3.2. საწარმოს განთავსების ალტერნატიული ვარიანტები

საწარმოს პროექტირების პროცესში განიხილებოდა მისი განთავსების რამდენიმე ალტერნატიული ვარიანტი, ისეთი კრიტერიუმების გათვალისწინებით, როგორცაა: საპროექტო ტერიტორიის ფუნქციონალური სტატუსი, მისასვლელი გზების, წყალმომარაგების, გაზომომარაგებისა და ელექტრომომარაგების სისტემების სიახლოვე, საპროექტო ტერიტორიის ბიომრავალფეროვნების მდგომარეობა და სხვა.

განიხილებოდა საპროექტო საწარმოს განთავსების შემდეგი ალტერნატიული ვარიანტები:

1. ქ. რუსთავის სამრეწველო ზონაში, ცემენტის ქარხნის და რკინიგზის ხაზის მიმდებარედ, 13928.00 კვ.მ. ფართობის მქონე არასასოფლო-სამეურნეო დანიშნულების, შ.პ.ს. „თეიმურაზ ჯანგულაშვილი და კომპანია“-ს (ID ნომერი 216322619) საკუთრებაში არსებულ მიწის ნაკვეთი. მიწის ნაკვეთის საკადასტრო კოდი: N 02.07.02.042;

2. ქ. რუსთავის სამრეწველო ზონაში, მარის არხის III დასახლების მიმდებარე ტერიტორიაზე, სს "რკინაბეტონი"-ს მიმდებარედ, 1200.00 კვ.მ. ფართობის მქონე არასასოფლო-სამეურნეო დანიშნულების, ფიზიკური პირი გიორგი ვარსიმაშვილის (პირადი/N: 01014005951) საკუთრებაში არსებულ მიწის ნაკვეთი. მიწის ნაკვეთის საკადასტრო კოდი: N 02.07.02.024;

3. ქ. რუსთავის სამრეწველო ზონაში, "რუსთავცემენტის" სამხრეთით, მიმდებარე ტერიტორიაზე, 1500.00 კვ.მ. ფართობის მქონე არასასოფლო-სამეურნეო დანიშნულების, ფიზიკური პირი გიორგი სულხანიშვილის (პირადი/N: 22001021167) საკუთრებაში არსებულ მიწის ნაკვეთი. მიწის ნაკვეთის საკადასტრო კოდი: N 02.07.02.672.

აღნიშნული ალტერნატიული მიწის ნაკვეთების ადგილმდებარეობის აეროთანამგზავრული მონაცემები წარმოდგენილია ნახაზზე 3.2.1.

ნახაზი 3.2.1. ალტერნატიული მიწის ნაკვეთების ადგილმდებარეობის აეროთამგზავრული მონაცემები



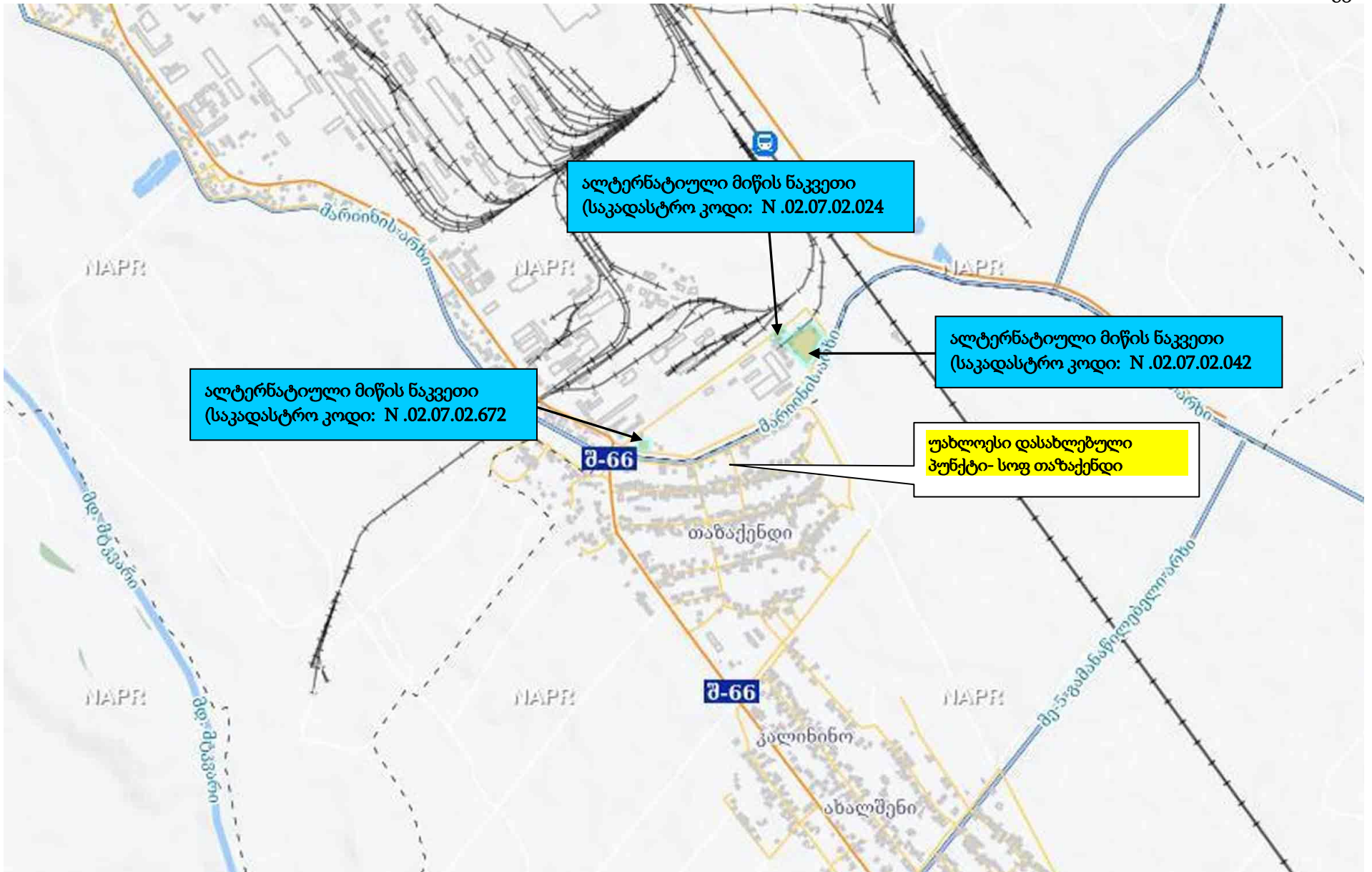

როგორც უკვე აღინიშნა, საწარმოს განთავსების ალტერნატიული ვარიანტები განიხილებოდა ისეთი კრიტერიუმების გათვალისწინებით, როგორცაა: საპროექტო ტერიტორიის ფუნქციონალური სტატუსი, მისასვლელი გზების, წყალმომარაგების, გაზმომარაგებისა და ელექტრომომარაგების სისტემების სიახლოვე, საპროექტო ტერიტორიის ბიომრავალფეროვნების მდგომარეობა და სხვა.

არსებული ვარიანტების გაანალიზების შედეგად საწარმოს მოწყობის ყველაზე ოპტიმალურ ტერიტორიად მიჩნეული იქნა ქ. რუსთავის სამრეწველო ზონაში, ცემენტის ქარხნის და რკინიგზის ხაზის მიმდებარედ, 13928.00 კვ.მ. ფართობის მქონე არასასოფლო-სამეურნეო დანიშნულების, შ.პ.ს. „თეიმურაზ ჯანგულაშვილი და კომპანია“-ს (ID ნომერი 216322619) საკუთრებაში არსებულ მიწის ნაკვეთზე. მიწის ნაკვეთის საკადასტრო კოდი: №02.07.02.042.

შერჩეული ტერიტორიის უპირატესობა მდგომარეობს შემდეგში:

- ტერიტორია მიეკუთვნება არასასოფლო-სამეურნეო კატეგორიას და წარმოადგენს შ.პ.ს. „თეიმურაზ ჯანგულაშვილი და კომპანია“-ს (ID ნომერი 216322619) საკუთრებაში მყოფ მიწის ნაკვეთს, შესაბამისად პროექტის განხორციელების შემთხვევაში ფიზიკურ და ეკონომიკური განსახლების რისკები არ არსებობს;
- ტერიტორია გამოირჩევა მაღალი ტექნოგენური დატვირთვით (წარმოადგენს ბეტონის საწარმოს ტერიტორიას) და ახალი აუთვისებელი ტერიტორიების გამოყენება საჭიროებას არ წარმოადგენს;
- მიწის ნაკვეთი მდებარეობს სამრეწველო ზონაში, რაც მინიმუმამდე ამცირებს ბიოლოგიურ გარემოზე ზემოქმედების რისკებს (საპროექტო ტერიტორიაზე ხე მცენარეები წარმოდგენილი არ არის, საწარმოს მოწყობისათვის მცენარეული საფარის განადგურება საჭირო არ არის, საკვლევ რაიონში დაცული ტერიტორიები და ზედაპირული წყლის ობიექტები არ არის განთავსებული), რაც მინიმუმამდე ამცირებს ბიოლოგიურ გარემოზე ზემოქმედების რისკებს;
- საშიში გეოლოგიური პროცესების განვითარების რისკი ტერიტორიაზე არ ფიქსირდება;
- საპროექტო ტერიტორია უზრუნველყოფილია ელექტრომომარაგებისა და გაზმომარაგების სისტემით, ასევე განვითარებულია საგზაო ინფრასტრუქტურა. შესაბამისად აღნიშნული კომუნიკაციების მოწყობისათვის დამატებითი ხარჯების გაღება საჭირო არ იქნება;
- საწარმოსათვის შერჩეული ტერიტორიის ტერიტორიის სამხრეთი საზღვრიდან უახლოესი საცხოვრებელი სახლი დაცილებულია არანაკლებ 195 მ-ის მანძილზე და მიზანმიმართული გარემოსდაცვითი მენეჯმენტის პირობებში შესაძლებელია მოსახლეობის ჯანმრთელობაზე ნეგატიური ზემოქმედების რისკების მინიმუმამდე შემცირება.

ზემოთ ჩამოთვლილიდან გამომდინარე, შეიძლება ითქვას, რომ საწარმოს განთავსებისათვის შერჩეული ტერიტორია ოპტიმალურია და სწორი გარემოსდაცვითი მენეჯმენტის პირობებში, გარემოზე და ადამიანის ჯანმრთელობაზე მნიშვნელოვანი ნეგატიური ზემოქმედება ნაკლებადაა მოსალოდნელი.

3.3. ტექნოლოგიური ალტერნატივები

საწარმოს პროექტირების პროცესში განიხილებოდა როგორც ცემენტის წარმოების სრული ციკლი - კლინკერის წარმოება და კლინკერისაგან ცემენტის წარმოება, ასევე არასრული ციკლი - კლინკერისაგან ცემენტის წარმოება.

მიუხედავად იმისა, რომ საქართველოს ტერიტორიაზე კლინკერის წარმოებისათვის საჭირო ნედლეული საკმარისი რაოდენობითაა და შესაძლებელი იყო სრული ციკლის მქონე საწარმოს

მოწყობა, მიღებული იქნა გადაწყვეტილება, რომ კლინკერის შემოტანა მოხდება საქართველოს საწარმოებისაგან და მოეწყობა ცემენტის წარმოება კლინკერის, თაბაშირისა და მინერალური დანამატების დაფქვით.

აღნიშნული გადაწყვეტილების მიღება განაპირობა, კლინკერის წარმოების პროცესის თანმდევმა, ისეთმა ეკოლოგიურმა რისკებმა, როგორცაა:

- ატმოსფერულ ჰაერში წვის პროდუქტების და მტვრის მნიშვნელოვანი გაფრქვევები;
- ხმაურის და ვიბრაციის გავრცელება;
- ნედლეულის ტრანსპორტირებასთან დაკავშირებული სატრანსპორტო ნაკადების გადატვირთვა და სხვა.

გარდა აღნიშნულისა განიხილებოდა საწარმოს ტექნოლოგიური დანადგარ-მოწყობილობის ალტერნატიული ვარიანტები, რომლის დროსაც განსაკუთრებული ყურადღება დაეთმო, საწარმოს ფუნქციონირების პროცესში წარმოქმნილი აირმტვერნარევის გაწმენდისათვის საჭირო ფილტრების შერჩევის საკითხს.

აღნიშნულის გათვალისწინებით, შერჩეული იქნა და როგორც ზემოთ უკვე აღინიშნა საწარმოში დამონტაჟდება ერთი 12 ტ/სთ წარმადობის ბურთულეებიანი წისქვილი, რომელიც წარმოადგენს ერთ-ერთ სტანდარტულ დანადგარს ცემენტის ნედლეულის დაფქვისათვის.

მართალია აღნიშნული დანადგარის ფუნქციონირების დროს გამოირჩევა ხმაურის მაღალი დონით, მაგრამ იმის გათვალისწინებით, რომ ის განთავსებული იქნება დახურულ შენობაში, რომელიც მნიშვნელოვნად ამცირებს ხმაურის დონეს, მის გადაჭრებას ადგილი არ ექნება უახლოეს რეცეპტორებზე.

საგულსხმოა ის ფაქტი, რომ მეწარმე ახდენს ახალი ცემენტის წარმოების ქარხნის მონტაჟს, რომლის ფუნქციონირების პერიოდში აუცილებელია გააჩნდეს მტვერდამჭერი სისტემა როგორც ცემენტის დაფქვის წისქვილზე, ასევე დაფქვილი ცემენტის მიმღებ სილოსებზე (იხ. წინამდებარე ანგარიშის პარაგრაფი 4.4.1.4- საწარმოს აირმტვერნარევის გამწმენდი სისტემის დახასიათება).

ცემენტის საფეკვაო წისქვილი, ტექნიკური დოკუმენტაციის მიხედვით, აღჭურვილია ეფექტური აირგამწმენდი სამსაფეხურიანი დანადგარებით. I საფეხური – მტვერდამჭერი საკანი 10%-იანი ეფექტურობით; II – საფეხური, ციკლონი 75 %-იანი ეფექტურობით და III საფეხური, სახელოებიანი ფილტრები 99.9 %-იანი ეფექტურობით. გამონაბოლქვი აირმტვერნარევის გაწმენდის შემდეგ დაჭერილი ცემენტის მტვერი დაუბრუნდება ცემენტის ელევატორს.

ამდენად, ცემენტის დაფქვის წისქვილისათვის შეირჩა სამსაფეხურიანი მტვერდამჭერი სისტემა, დამლექი კამერა, ციკლონი და სახელოებიანი ფილტრები, რომლებიც წარმოადგენენ ასეთი ტიპის საწარმოებისათვის თანამედროვე მტვერდამჭერ სისტემას, რომელიც პრაქტიკულად უზრუნველყოფს გამოყოფილი მტვრის გაფრქვევას ატმოსფეროში მინიმუმამდე დაყვანას. დღეისობით მსოფლიოში გამოყოფილი მტვრის დასაჭერად ყველაზე ეფექტურ მტვერდამჭერ სისტემად ითვლება სახელოებიანი ფილტრები, რომლის ეფექტურობა აღწევს 99.9 %-ს.

ყოველივე აქედან გამომდინარე საწარმოში დაგეგმილი მტვერდამჭერი სისტემა, მართალია წარმოადგენს ძვირადღირებულ სისტემას, მაგრამ გარემოსდაცვითი კუთხით ის მთლიანად უზრუნველყოფს მტვრის ისეთ ეფექტურ დაჭერას, რომ მინიმუმამდე იქნება დაყვანილი ზეგავლენა ატმოსფერულ ჰაერზე მტვრით დაბინძურების თვალსაზრისით.

ცემენტის სილოსებისათვის ასევე შეირჩა მაღალი ეფექტურობის სახელოებიანი ფილტრები, რომელთა ეფექტურობა ტოლი იქნება 99.9 %-ის. ის მასიმალურად უზრუნველყოფს სილოსებში ცემენტის მიღებისას გაფრქვეული მტვრის მაქიმალურ დაჭერას, ის მთლიანად უზრუნველყოფს მტვრის ისეთ ეფექტურ დაჭერას, რომ მინიმუმამდე იქნება დაყვანილი ზეგავლენა ატმოსფერულ ჰაერზე მტვრით დაბინძურების თვალსაზრისით.

აღნიშნული მტვერდამჭერი სისტემა საწარმოს ფუნქციონირების პერიოდში სრულიად დააკმაყოფილებს მტვერდამჭერი სისტემის მოთხოვნებს. აქედან გამომდინარე მეწარმის მიერ არ მომხდარა მტვერდამჭერი სისტემის შეცვლის სხვა ალტერნატივების განხილვა.

ყოველივე აქედან გამომდინარე მტვერდამჭერი სისტემის სხვა ალტერნატივების განხილვის საკითხი არ დამდგარა, რადგან პრაქტიკულად არ არსებობს უფრო მაღალი ეფექტურობის მტვერდამჭერი სისტემები.

ზემოაღნიშნულიდან გამომდინარე, შერჩეული ტექნოლოგიები ცემენტის საწარმოსათვის (კლინკერის, თაბაშირისა და მინერალური დანამატების დაფქვით) სრულად აკმაყოფილებს თანამედროვე მოთხოვნებს, ამიტომ ასევე საწარმოს პარამეტრებიდან გამომდინარე, სხვა ალტერნატიული დანადგარის განხილვა არ მომხდარა.

ამასთანავე, საქმიანობის განხორციელების პროცესში უარყოფითი ზემოქმედების შემცირების მნიშვნელოვანი წინაპირობაა დაგეგმილი საქმიანობის სწორი მართვა მკაცრი მეთვალყურეობის (გარემოსდაცვითი მონიტორინგის) პირობებში და მონიტორინგის შედეგების მიხედვით, ამიტომ საწარმოს მიერ დაგეგმილია ატმოსფერული ჰაერის ხარისხის უწყვეტი ავტომატური მონიტორინგის დანერგვა და განხორციელება, მონიტორინგის შედეგების ონლაინ რეჟიმში ხელმისაწვდომობის უზრუნველყოფა.

ატმოსფერული ჰაერის ხარისხის უწყვეტი მონიტორინგის სისტემის დანიშნულებაა:

- ატმოსფერულ ჰაერში მავნე ნივთიერებათა გაფრქვევის ძირითადი წყაროს (გ-1)-აირჰაერმტვერნარევის გამწმენდი სისტემის მილში აირჰაერმტვერნარევის პარამეტრების (სიჩქარე (მ/წმ), მოცულობა (მ³/წმ), ტემპერატურა (t⁰C) და ატმოსფერულ ჰაერში გაფრქვეულ აეროზოლური ნაწილაკების (მტვერი) მაქსიმალური რაოდენობის (გ/წმ) უწყვეტი ავტომატური გაზომვები;
- მიღებული შედეგების შეკრება, რეგისტრაცია, დამუშავება, ვიზუალიზაცია და შენახვა;
- დაგროვილი ინფორმაციის მოთხოვნის შესაბამისად გადაცემა უკაბელო (ტელეფონი, GSM-არხები, LAN და ინტერნეტი) და საკაბელო კავშირის საშუალებებით.

უწყვეტი მონიტორინგის სისტემის სტრუქტურა წარმოდგენილია წინამდებარე ანგარიშის პარაგრაფი 9-ში.

ზემოაღნიშნულის გათვალისწინებით, საწარმოს სხვა ალტერნატიული ტექნოლოგიების ვარიანტები არ განხილულა.

3.4. მწარმოებლურობის, დატვირთვის შემცირება/გადიდების ალტერნატივები

საწარმოს წარმადობისა და დატვირთვის შეფასების მიზნით საწარმოს მიერ განხორციელებულია სპეციალური გამოკვლევები, რისი გათვალისწინებით დადგინდა საწარმოს მუშაობის რეჟიმი და მწარმოებლურობა:

- საწარმოს საპროექტო წარმადობა შეადგენს 12,0 ტ/სთ;
- დღე-ღამეში 20 სამუშაო საათი, წელიწადში 330*20=6600 სთ/წელ;
- ცემენტის წლიური მწარმოებლურობა იქნება 6600 სთ/წელ. * 12,0 ტ/სთ= 72 000,0 ტ/წელ.

ამდენად, საპროექტო წარმადობად მიღებული იქნა 12,0 ტ/სთ. შერჩეული წარმადობა და ცემენტის წარმოების პროგრამა წელიწადში 79 200 ტ-ის ოდენობით სრულად შეესაბამება ჩატარებული კვლევის შედეგებს. ამიტომ, არსებულ პირობებში საწარმოს წარმადობის ცვლილება, მისი შემცირების ან ზრდის თვალსაზრისით მოსალოდნელი არ არის.

4. დაგეგმილი საქმიანობის მოკლე აღწერა

4.1. დაგეგმილი საქმიანობის ადგილმდებარეობა

შ.პ.ს. „თეიმურაზ ჯანგულაშვილი და კომპანია“-ს ცემენტის საწარმოს (კლინკერის, თაბაშირისა და დანამატების დაფქვით) მშენებლობა და ექსპლუატაცია გათვალისწინებულია ქ. რუსთავის სამრეწველო ზონაში, ცემენტის ქარხნის და რკინიგზის ხაზის მიმდებარედ, 13928.00 კვ.მ. ფართობის მქონე არასასოფლო-სამეურნეო დანიშნულების, შ.პ.ს. „თეიმურაზ ჯანგულაშვილი და კომპანია“-ს (ID ნომერი 216322619) საკუთრებაში არსებულ მიწის ნაკვეთზე. მიწის ნაკვეთის საკადასტრო კოდი: N 02.07.02.042.

მოცემულ მიწის ნაკვეთის კუთხეთა წვეროების გეოგრაფიული კოორდინატები მოცემულია ცხრილში 4.1.1 (იხ. ნახაზი 4.1.1).

ცხრილი 4.1.1. საპროექტო მიწის ნაკვეთის კუთხეთა წვეროების გეოგრაფიული კოორდინატები

წერტ. N	X	Y
1	504661,595	4595890,01
2	504705,99	4595840,39
3	504706,619	4595831,406
4	504703,826	4595831,211
5	504671,861	4595746,251
6	504646,5565	4595715,675
7	504554,467	4595809,135
8	504628,674	4595872,804
9	504637,455	4595865,778

ნახაზი 4.1.1. საკადასტრო აგეგმვითი/აზომვითი ნახაზი

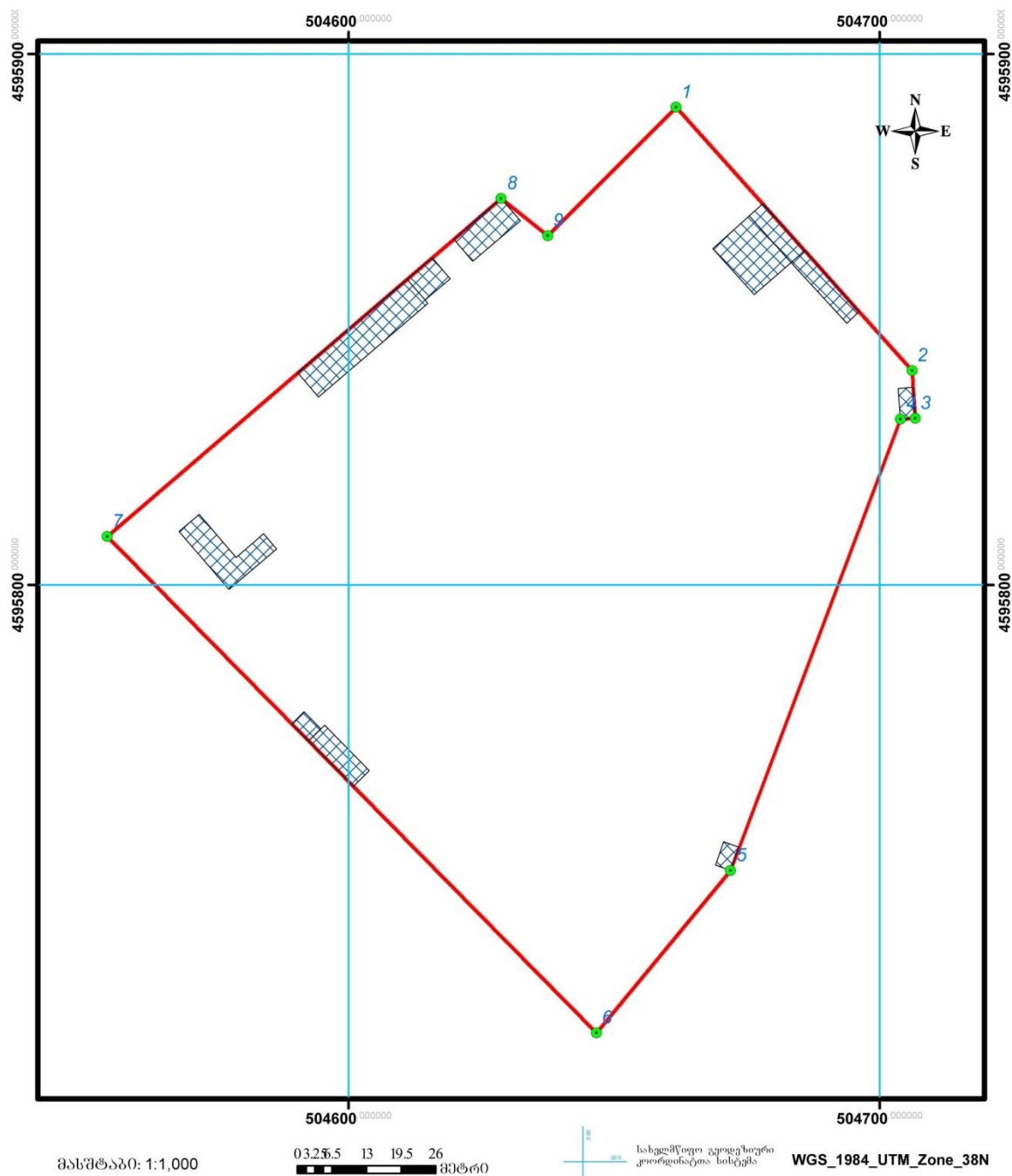

მისამართი		თარიღი:	ფართობი: 13928კვ.მ.
დანიშნულება		კატეგორია:	კატეგორია:
<p>პირობითი ნიშნები</p> <p>ნაკვეთის საკადასტრო საზღვარი არაფიქსირებული</p> <p>ნაკვეთის საკადასტრო საზღვარი ფიქსირებული</p> <p>შენიშვნა, შენიშვნის ნომერი/სართულიანობა</p> <p>შენიშვნარე</p> <p>სერვიტუტი</p> <p>დანერგული</p> <p>მოსაზღვრე ნაკვეთის ნიშნული</p>		<p>სახლობრივი ნაგებობის ფაქტობრივი სივრცე</p> <p>სახლობრივი ნაგებობის გეგმარებითი სივრცე</p> <p>სახლობრივი ნაგებობის წერტილოვანი ობიექტი</p> <p>მეტრი</p> <p>მეტრი</p> <p>რაოდენობა</p> <p>bachoxaraishvili123@gmail.com</p> <p>ქ. თბილისი, სანაპიროს ქუჩა №2ა ტელ: +995 558 424 525</p> <p>საკადასტრო აღწერაზე უკუღებამოსილი პირი:</p> <p>დაინტერესებული პირი:</p> <p>შენიშვნა: საზღვრები დადგენილია დამკვეთის მითითებით</p>	

საკვლევი ტერიტორიის ადგილმდებარეობის აეროთანამგზავრული მონაცემები წარმოდგენილია ნახაზზე 4.1.2, ხოლო სიტუაციური გეგმა წარმოდგენილია ნახაზზე 4.1.3.

ნახაზი 4.1.2. საკვლევ ტერიტორიის ადგილმდებარეობის აეროთამგზავრული მონაცემები

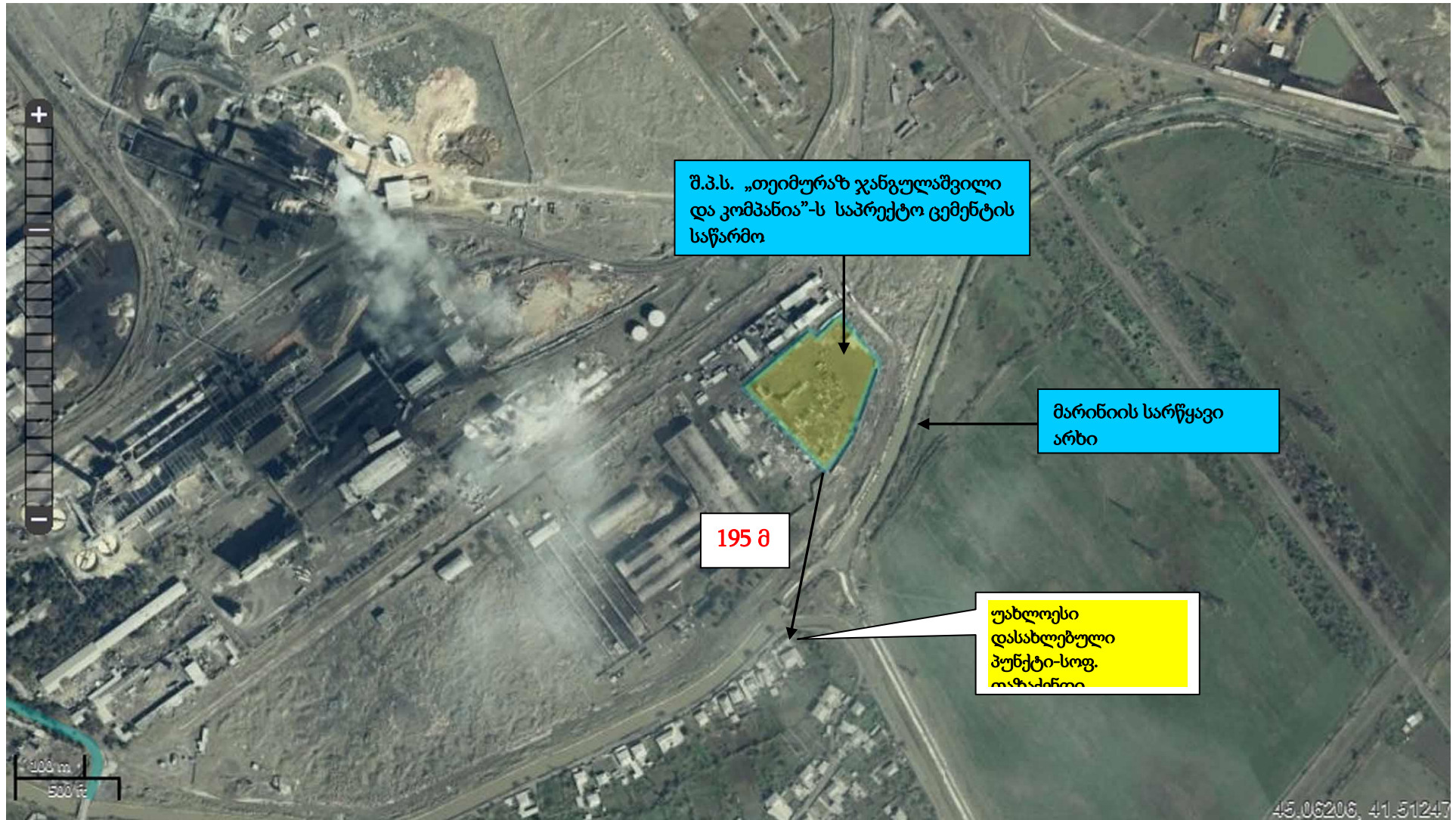

წყარო: <http://maps.napr.gov.ge>

ნახაზი 4.1.3. საკვლევი ტერიტორიის სიტუაციური გეგმა

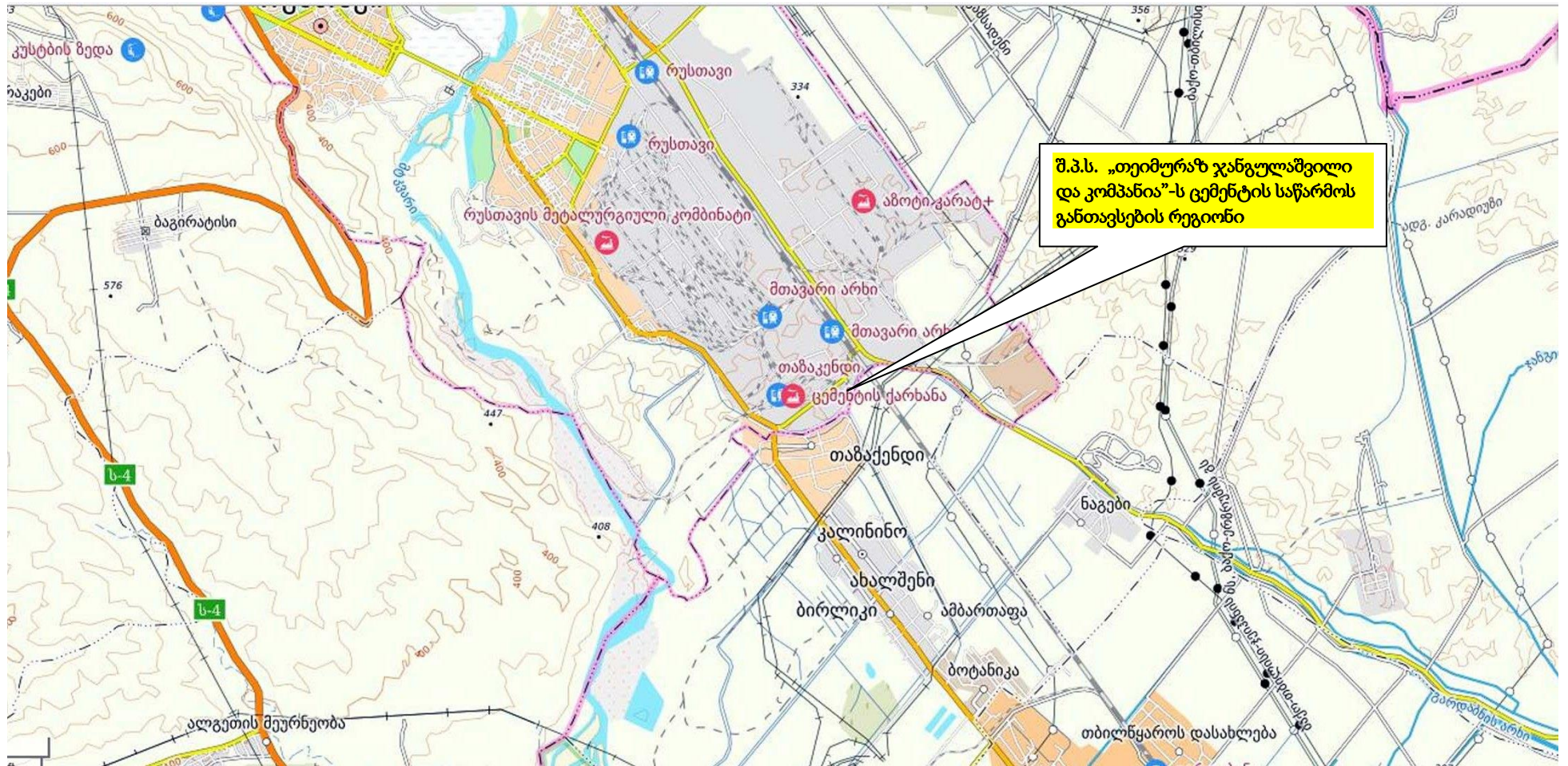

წყარო: <http://mygeorgia.ge>

როგორც უკვე აღინიშნა, საწარმო განთავსდება ქ. რუსთავის სამრეწველო ზონაში, ცემენტის ქარხნის და რკინიგზის ხაზის მიმდებარედ, 13928.00 კვ.მ. ფართობის მქონე არასასოფლო-სამეურნეო დანიშნულების, შ.პ.ს. „თეიმურაზ ჯანგულაშვილი და კომპანია“-ს (ID ნომერი 216322619) საკუთრებაში არსებულ მიწის ნაკვეთზე. მიწის ნაკვეთის საკადასტრო კოდი: N02.07.02.042.

საპროექტო ტერიტორიიდან სამხრეთით ფიქსირდება უახლოესი დასახლებული პუნქტი, სოფ. თაზაქენდი (სოფელი ქვემო ქართლის მხარის მარნეულის მუნიციპალიტეტში, კალინინის თემში). პირდაპირი მანძილი საპროექტო მიწის ნაკვეთის (საკადასტრო კოდი: N 02.07.02.042) სამხრეთის საზღვრიდან უახლოეს მოსახლემდე (საკადასტრო კოდი: N81.14.02.322) შეადგენს დაახლოებით 195 მეტრს (იხ. საკვლევი ტერიტორიის ადგილმდებარეობის აეროთანამგზავრული მონაცემები ნახაზზე 4.1.2) საკვლევი ტერიტორიის მოსაზღვრე ნაკვეთების/სივრცეების მიწათსარგებლობის შესახებ მოძიებული მონაცემები წარმოდგენილია ქვემოთ ცხრილში 4.1.2.

საპროექტო ტერიტორიიდან უახლოესი წყალსატევია მდ. მტკვარი, რომელიც მიედინება საპროექტო ტერიტორიიდან სამხრეთ-დასავლეთის მხარეს არანაკლებ 2950 მეტრის დაშორებით. აღმოსავლეთით 50 მეტრში გადის მარის სარწყავი არხი.

საწარმოს ტერიტორიის მომიჯნავედ გადის ქ. რუსთავის შიდა საავტომობილო გზა, ხოლო ჩრდილო-აღმოსავლეთით 330 მეტრში რკინიგზა.

საპროექტო ტერიტორიის მიმდებარედ აღმოსავლეთით, დასავლეთით, ჩრდილოეთით და სამხრეთით ესაზღვრება სასოფლო-სამეურნეო და არასასოფლო-სამეურნეო დანიშნულების მიწის ნაკვეთები, სადაც განთავსებულია როგორც უმოქმედო სამრეწველო საწარმოების ტერიტორიები, ასევე დღეისათვის მოქმედებს სხვადასხვა პროფილის საწარმოო ობიექტები. საკვლევი ტერიტორიის მიმდებარე ნაკვეთების/სივრცეების მიწათსარგებლობის შესახებ მონაცემები წარმოდგენილია ნახაზზე 4.1.4).

აღნიშნული საწარმოს მიმდებარედ აღმოსავლეთის მხრიდან უშუალოდ ესაზღვრება საავტომობილო გზა, 50 მეტრში გადის მარის სარწყავი არხი და 72 მეტრში მდებარეობს სახელმწიფოს საკუთრებაში არსებული სასოფლო-სამეურნეო (სახნავი) დანიშნულების მიწის ნაკვეთი (ს/კ N02.07.02.425), ჩრდილოეთის მხრიდან 10 მეტრში ესაზღვრება ფ/კ ლევანი ვარსემაშვილის (პ/N:22001005466) საკუთრებაში არსებულ მიწის ნაკვეთი (ს/კ N02.07.03.034) მასზე განთავსებული შპს „მაქს იმპორტი“-ს (ს/N405164174) ცემენტის საწარმოთი, ხოლო 30 მეტრში მდებარეობს სახელმწიფოს საკუთრებაში არსებული არასასოფლო-სამეურნეო დანიშნულების მიწის ნაკვეთი (ს/კ N02.07.02.918), ჩრდილო დასავლეთის მხრიდან საპროექტო საწარმოს მიწის ნაკვეთის საზღვრიდან დაახლოებით 85 მეტრში მდებარეობს შპს „ჰაიდელბერგცემენტ ჯორჯია“-ს მიწის ნაკვეთი (ს/კ N02.07.03.035), 80 მეტრში შპს „ნიკა 2004“-ს (ს/N:216302150) საკუთრებაში არსებული მიწის ნაკვეთი (ს/კ N02.07.02.516) ფეროშენადნობი ქარხნით, 130 მეტრში სს „რკინა-ბეტონი“-ს (ს/N:216315663) საკუთრებაში არსებული მიწის ნაკვეთი (ს/კ N02.07.02.517) შენობა ნაგებობებით, დასავლეთის მხრიდან 10 მეტრში ესაზღვრება ფ/კ გიორგი ვარსემაშვილის (პ/N: 01014005951) საკუთრებაში არსებული არასასოფლო-სამეურნეო დანიშნულების მიწის ნაკვეთი (ს/კ N02.07.02.448) შენობა ნაგებობებით, სამხრეთის მხრიდან უშუალოდ ესაზღვრება შპს "ბუჩარდა"-ს (ს/N:216289647) საკუთრებაში არსებული არასასოფლო-სამეურნეო დანიშნულების მიწის ნაკვეთი (ს/კ N02.07.02.002) შენობა ნაგებობებით და სახელმწიფოს საკუთრებაში არსებული არასასოფლო-სამეურნეო დანიშნულების მიწის ნაკვეთი (ს/კ N 02.07.02.948) შენობა ნაგებობებით.

ცხრილი 4.1.2. მონაცემები საკვლევი ტერიტორიის მიმდებარე ტერიტორიის მიწათსარგებლობის შესახებ

№	ნაკვეთის საკადასტრო კოდი	ზონა	სექტორი	კვარტ.	ნაკვეთი	მისამართი	ნაკვეთის დანიშნულება	ნაკვეთის ფართობი, კვ.მ.	მესაკუთრე	საპროექტო ტერიტორიიდან დაშორების მანძილი, მ
აღმოსავლეთი										
01	81.14.02.425	81 გარდაბანი	14 კალინინო	02	425	გარდაბანი, კალინინო	სასოფლო- სამეურნეო (სახნავი)	251717.00	სახელმწიფო	72,0
ჩრდილოეთი										
02	02.07.02.918	02 რუსთავი	07 სამრეწველო	02	918	ქ.რუსთავი, მთავარი არხის მიმდებარედ	არასასოფლო- სამეურნეო	29798.00	სახელმწიფო	30,0
03	02.07.03.034	02 რუსთავი	07 სამრეწველო	03	034	ქ.რუსთავი, მარის არხის III დასახლება, ს.ს. რკინა- ბეტონის მიმდებარე ტერიტორია	არასასოფლო- სამეურნეო	4195.00	ლევან ვარსემაშვილი, პ/N: 22001005466	10,0
დასავლეთი										
04	02.07.02.448	02 რუსთავი	07 სამრეწველო	02	448	ქ.რუსთავი, მარის არხის III დასახლება, ს.ს. რკინა- ბეტონის მიმდებარე ტერიტორია	არასასოფლო- სამეურნეო	700.00	გიორგი ვარსემაშვილი, პ/ N: 01014005951	10,0
სამხრეთი										
05	02.07.02.002	02 რუსთავი	07 სამრეწველო	02	002	ქ.რუსთავი, მარის არხის III დასახლება, ს.ს. რკინა- ბეტონის მიმდებარე ტერიტორია	არასასოფლო- სამეურნეო	6201.00	შპს "ბუჩარდა" (ს/N:216289647	0
06	02.07.02.948	02 რუსთავი	07 სამრეწველო	02	948	ქ.რუსთავი, მარის არხის III დასახლება, მიმდებარედ	არასასოფლო- სამეურნეო	2932.00	სახელმწიფო	0

წყარო : <http://napr.gov.ge>

ნახაზი 4.1.4. საკვლევ ტერიტორიის მიმდებარე ნაკვეთების/სივრცეების მიწათსარგებლობის შესახებ მონაცემები

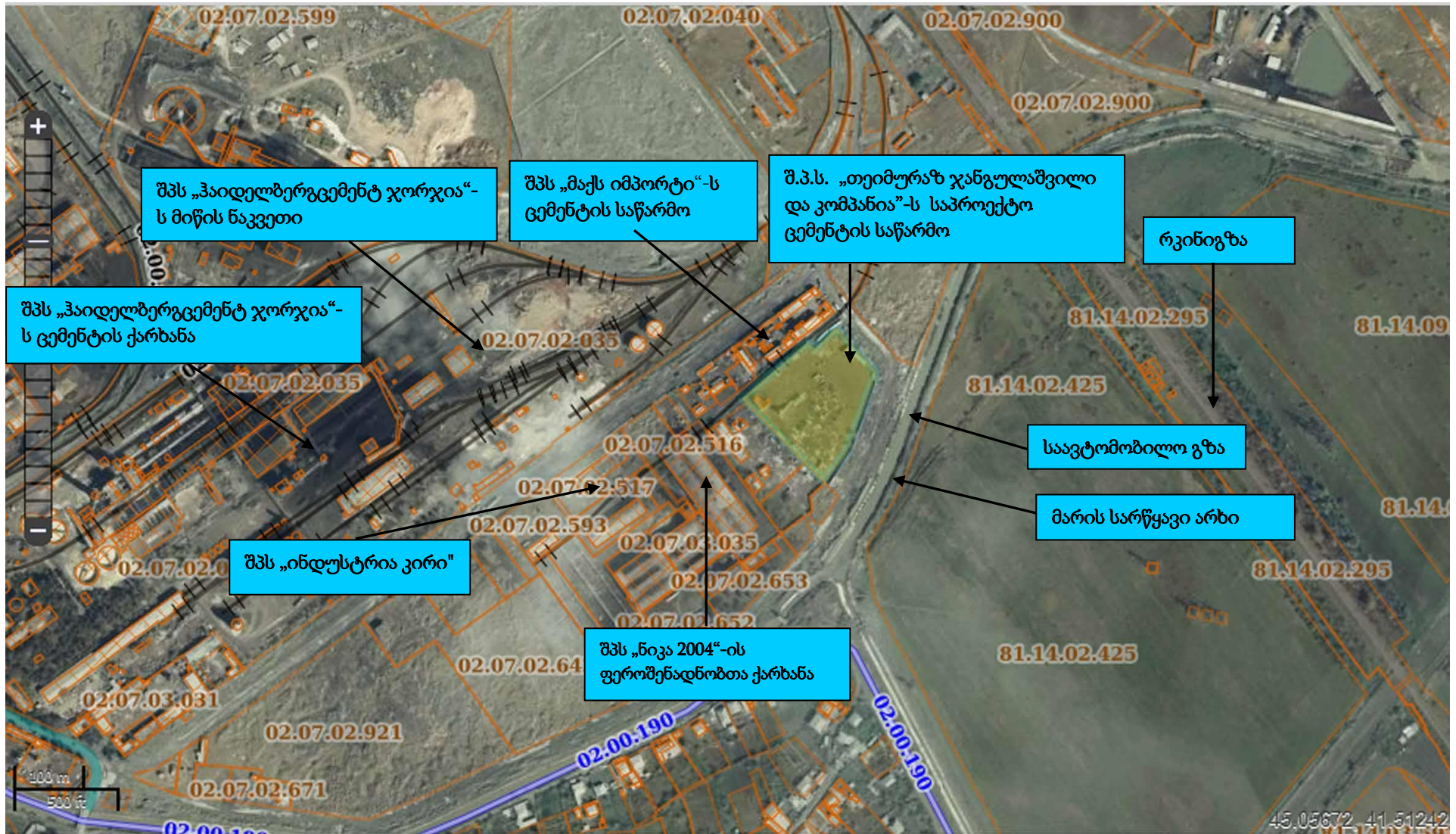

წყარო: <http://maps.napr.gov.ge>

საკვლევ ტერიტორიაზე საბაზისო საველე კვლევის ფარგლებში გამოვლენილი არ ყოფილა არცერთი ეს მნიშვნელოვანი ჰაბიტატი ან სახეობა. უშუალოდ საკვლევ ტერიტორიაზე ხე-მცენარეული საფარი პრაქტიკულად წარმოდგენილი არ არის. საველე კვლევამ გამოავლინა, რომ ობიექტის მთელი ტერიტორია და მისი შემოგარენი წარმოდგენილია არასასოფლო-სამეურნეო და სასოფლო-სამეურნეო დანიშნულების მიწებით, სადაც იზრდება სხვადასხვა სარეველები და მარცვლოვნებთან ერთად მზარდი მცენარეები. საწარმოსათვის შერჩეული ტერიტორია ათეული წლების განმავლობაში განიცდიდა მაღალ ტექნოგენურ და ანთროპოგენურ დატვირთვას. ბოლო პერიოდში მოცემულ ტერიტორიაზე ოპერირებდა ბეტონის საწარმო და ამჟამადაც შემორჩენილია ზოგიერთი ინფრასტრუქტურული ელემენტი (ბეტონის კვანძი, სილოსები და სხვა). რის გამოც საპროექტო ტერიტორიაზე ჩამოყალიბებულია ტიპიური ტექნოგენური ლანდშაფტი. საკვლევ ტერიტორიის ხედები იხ. სურათი 4.1.1.

საპროექტო ტერიტორია შემოღობილია, აქვს წყალმომარაგება-კანალიზაციის, ბუნებრივი აირის და ელექტრომომარაგების ქსელები.

სურათი 4.1.1. საკვლევ ტერიტორიის ხედები



4.2. საწარმოს სამშენებლო სამუშაოების ორგანიზაცია

4.2.1. ზოგადი მიმოხილვა

პროექტის მიხედვით საწარმოს ტერიტორიაზე აშენდება და მოეწყობა საწარმოო პროცესების უზრუნველყოფისათვის აუცილებელი ტექნოლოგიური და დამხმარე ინფრასტრუქტურის შემდეგი ელემენტები:

- ნედლეულის სასაწყობო სათავსოები;
- ასარევი მოედანი;
- მკვებავი ბუნკერი -1 ;
- ბურთულებიანი წისქვილი -1;
- ლენტური ტრანსპორტიორი -1;
- საკომპრესორო -1;
- პნევმოტრანსპორტიორი -1;
- ცემენტის სილოსები -6.
- აირგამწმენდი სისტემა;
- წყალმომარაგების და კანალიზაციის სისტემები;
- ადმინისტრაციული და საყოფაცხოვრებო სათავსოები.

საწარმოს მშენებლობა გათვალისწინებულია არსებული ბეტონის საწარმოს ბაზაზე და შესაბამისად გამოყენებული იქნება უკვე არსებული რიგი ინფრასტრუქტურული ობიექტები და დანადგარ-მოწყობილობები:

- ადმინისტრაციული და საყოფაცხოვრებო სათავსოები.
- ნედლეულის სასაწყობო სათავსოები;
- ასარევი მოედანი;
- ცემენტის სილოსები -2.

მშენებლობის ორგანიზაციისა და წარმოების თვალსაზრისით საწარმოს ძირითად ნაგებობებად განიხილება საწარმოო და დამხმარე ინფრასტრუქტურის ობიექტები. მათი კონსტრუქციული გადაწყვეტილებების საფუძველზე განსაზღვრულია სამშენებლო-სამონტაჟო სამუშაოები და მოცულობები.

საწარმოს მშენებლობის ფაზა თავის მხრივ შეიძლება სამ ეტაპად დაიყოს:

1. მოსამზადებელი სამუშაოები - საპროექტო ტერიტორიების გასუფთავება და მოწესრიგება და სამშენებლო მოედნების მომზადება;
2. უშუალოდ საწარმოს შემადგენელი ინფრასტრუქტურული ობიექტების სამშენებლო-სამონტაჟო სამუშაოები (სამშენებლო სამუშაოების სპეციფიკა და ადგილობრივი რელიეფური პირობები საშუალებას იძლევა საწარმოს ძირითადი ინფრასტრუქტურული ობიექტების მშენებლობა პარალელურ რეჟიმში განხორციელდეს);
3. დანადგარ-მოწყობილობის სამონტაჟო და გამშვებ-საგამმართველო სამუშაოები.

აღნიშნულის გათვალისწინებით, ბიზნესგეგმის მიხედვით, ახალი საწარმოს შემადგენელი ინფრასტრუქტურული ობიექტებისათვის დაგეგმილი შენობა-ნაგებობების მშენებლობისა და სამონტაჟო სამუშაოების დამთავრება გათვალისწინებულია 2 თვის ვადაში, ხოლო დანადგარ-მოწყობილობის სამონტაჟო და გამშვებ-გამმართავი სამუშაოები 1 თვის ვადაში, სადაც ასევე შედის საწარმოს საცდელი გაშვების ვადა. ამ ვადაში მოხდება საწარმოს მუშაობის დარეგულირება, დანადგარ-მოწყობილობის მახასიათებლების დადგენა, ხარვეზების გამოსწორება, მომსახურე პერსონალის მომზადება და სხვა.

საწარმოს მშენებლობისას სამუშაო დღის ხანგრძლივობა - 8 სთ. საწარმოს მშენებლობის ფაზაზე დასაქმდება დაახლოებით 10-15 ადამიანი, საიდანაც დაახლოებით 80-90% იქნება ადგილობრივი, ხოლო დანარჩენი 10-15% სხვა რეგიონებიდან მოწვეული სპეციალისტები.

4.2.2. მოსამზადებელი სამუშაოები

4.2.2.1. ტერიტორიის მომზადება

მოსამზადებელი სამუშაოების მიზანია, საპროექტო ტერიტორიის მომზადება სამშენებლო-სამონტაჟო სამუშაოების გეგმაზომიერი წარმოებისათვის. მოსამზადებელი პერიოდის სამუშაოები გარესამოედნო მოსამზადებელი სამუშაოებს არ მოიცავს იგი ძირითდად მოიცავს შიდა სამოედნო მოსამზადებელ სამუშაოებს:

- სამშენებლო მოედნის მოშანდაკება;
- სასაწყობო მოედნების და სათავსების მოწყობა სამშენებლო მასალებისათვის, კონსტრუქციებისა და მოწყობილობებისათვის;
- სამშენებლო მოედნის ხანძარსაწინააღმდეგო წყალმომარაგებით და ინვენტარით, ელექტროენერჯით და სიგნალიზაციით უზრუნველყოფა.

4.2.2.2. მცენარეული საფარის გაწმენდა

საწარმო განთავსების ტერიტორიაზე ხე-მცენარეები ფაქტიურად არ არის წარმოდგენილი, შესაბამისად მშენებლობის ეტაპზე მცენარეული საფარის გასუფთავების კუთხით მნიშვნელოვანი სამუშაოების წარმართვა არ იქნება საჭირო.

4.2.2.3. სამშენებლო ბანაკი

პროექტის მასშტაბებიდან გამომდინარე სამშენებლო ბანაკის მოწყობა დაგეგმილი არ არის. სამშენებლო მასალების და დანადგარ-მოწყობილობის დასაწყობება მოხდება სამშენებლო მოედანზე ცალკე გამოყოფილ უბანზე. ასეთი გადაწყვეტა გამოირცხავს საპროექტო ტერიტორიის გარეთ ახალი ტერიტორიის ათვისების საჭიროებას, შესაბამისად ამცირებს გარემოზე ზემოქმედების რისკებს.

ასევე არ არის გათვალისწინებული მშენებლობაში დასაქმებული პერსონალისთვის საცხოვრებელი ბანაკის განთავსება, რადგანაც საწარმოს მშენებლობის ფაზაზე დასაქმებულთა დაახლოებით 80-90% იქნება ადგილობრივი და ეს პერსონალი ღამეს გაათევს უახლეს დასახლებულ პუნქტებში. რის გამოც მათი ტრანსპორტირება გათვალისწინებულია ორგანიზებულად, ავტობუსების მეშვეობით.

სამშენებლო მოედნების მომზადების პროცედურები გულისხმობს, საწარმოს საპროექტო ნაგებობების ტერიტორიების გაწმენდას ძველი შენობების სამშენებლო ნარჩენებისაგან, მიწის მოსწორების სამუშაოებს, მოშანდაკებას, სამშენებლო ტექნიკის მობილიზებას და საჭირო რაოდენობის სამშენებლო მასალების, კონსტრუქციებისა და მოწყობილობების დასაწყობებას, შემდგომ სამშენებლო სამუშაოების შეუფერხებლად წარმართვის მიზნით. სამშენებლო მოედნის გეოგრაფიული კორდინატებია: X-504628,7; Y-4595872,8.

სატრანსპორტო პარკის და მანქანა-მექანიზმების შემადგენლობა განსაზღვრულია სამშენებლო-სამონტაჟო სამუშაოების სტრუქტურისა და მოცულობის მიხედვით. მათი რაოდენობები გაანგარიშებულია ტვირთის მოზიდვის და მიწოდების რიტმის ცვალებადობის გათვალისწინებით. საანგარიშო ტვირთნაკადად აღებულია დღეღამური ტვირთნაკადის სიდიდის სავარაუდო მაჩვენებლები. მშენებლობის პერიოდში შესაძლებელია მანქანა-მექანიზმების მოდელის შეცვლა შეხედულებებისამებრ.

სამშენებლო სამუშაოების შესრულებისათვის დაგეგმილი ტექნიკური საშუალებების სახეები და რაოდენობები მოცემულია ცხრილში 4.2.2.3.1.

ცხრილი 4.2.2.3.1.

№	მანქანა-დანადგარები	რაოდენობა
1	თვითმცლელიავტომანქანა	2
2	ექსკავატორი	1
3	ამწე	1
4	ბულდოზერი	1
5	სადემონტაჟო ვიბროჩაქუჩი	1

სამშენებლო მოედანზე სხვა ინფრასტრუქტურის განთავსება არ იგეგმება. საჭირო ინერტული მასალის შემოტანა და სამშენებლო მოედანზე განთავსება მოხდება შესაბამისი ლიცენზიის მქონე კარიერებიდან ხელშეკრულების საფუძველზე, ხოლო სამშენებლო სამუშაოებისათვის საჭირო ბეტონის ნარევი ბეტონმზიდი ავტომანქანებით შემოტანილი იქნება ადგილობრივი საწარმოებიდან.

ჩასატარებელი სამუშაოების მცირე მასშტაბების და სპეციფიკის გათვალისწინებით სამშენებლო სამუშაოებში მძიმე ტექნიკის ინტენსიური გამოყენება არ მოხდება, ამიტომ სამშენებლო მოედანზე საწვავის სამარაგო რეზერვუარების მოწყობა დაგეგმილი არ არის. სამშენებლო ტექნიკისა და ავტოტრანსპორტის გამართვა მოხდება ავტოგასამართ სადგურებზე.

4.2.2.4 . მისასვლელი გზების მოწესრიგება

საწარმოს ტერიტორიამდე მისასვლელი და შიდა გზების ტექნიკური მდგომარეობა დამაკმაყოფილებელია. ტექნიკის და სატრანსპორტო საშუალებების შეუფერხებლად გადაადგილებისთვის საჭირო იქნება მცირე მასშტაბის დაზიანებების აღდგენა - ორმოების ამოვსება ბალასტით. ახალი გზების გაყვანა გათვალისწინებული არ არის.

4.2.2.5. ელექტრომომარაგება

სამშენებლო მოედნის ელექტროენერგიით მომარაგება გათვალისწინებულია არსებული ქსელიდან, დროებითი სქემის გამოყენებით.

4.2.2.6. წყალმომარაგება და ჩამდინარე წყლები

სამშენებლო სამუშაოების შესრულების პერიოდში წყლის გამოყენება საჭირო იქნება როგორც სასმელ-სამეურნეო დანიშნულებით, ასევე ტექნიკური მიზნებისათვის წყლით მომარაგება მოხდება არსებული წყალმომარაგების ქსელიდან წყლით, სადაც მოეწყობა წყლის მიწოდების დროებითი სისტემა.

სამეურნეო-ფეკალური წყლების შეგროვებისთვის გათვალისწინებულია ბიოტლუალეტები ან/და 1 მ³ ტევადობის ჰერმეტიკული საასენიზაციო რეზერვუარის მოწყობა.

წლის განმავლობაში სამუშაო დღეთა რაოდენობის გათვალისწინებით, საასენიზაციო რეზერვუარის ან/და ბიოტლუალეტის განტვირთვა მოხდება დაახლოებით თვეში სამჯერ.

4.2.2.7 . ნიადაგის მოხსნა-დასაწყობება

მოსამზადებელ ეტაპზე მიწის სამუშაოების ჩატარებას საჭიროებს დანადგარების საძირკვლების და ადგილობრივი წყალსადენ-კანალიზაციის ქსელის მოწყობა, სხვა მიწის სამუშაოები

ტერიტორიაზე არ იგეგმება.

დაგეგმილი ნაგებობების მშენებლობისათვის საჭირო მიწის სამუშაოების დროს ამოღებული ექსკავირებული ქანები არ შეიცავს ჰუმუსოვან ფენას, იგი წარმოადგენს ინერტულ სამშენებლო ნარჩენს (ნიადაგისადაქვების და ჭარბი გრუნტის ერთობლიობას), რომელიც სრულად გამოყენებული იქნება თხრილის ამოსავსებად და ტერიტორიის კეთილმოწყობისას.

საკვლევ ტერიტორიაზე ნიადაგის ბუნებრივი ფენა პრაქტიკულად არ არსებობს, რადგან საპროექტო ტერიტორიაზე წლების განმავლობაში მიმდინარეობდა სხვადასხვა სამეურნეო საქმიანობა. როგორც აუდიტის პროცესში დადგინდა, დღეისათვის ტერიტორიის ძირითადი უბანი დაფარულია ხრეშით, შესაბამისად ნიადაგის ნაყოფიერი ფენა პრაქტიკულად არ არსებობს. ამიტომ მიწის სამუშაოების დროს ამოღებული მიწის ნარჩენების უმეტესი ნაწილი გამოყენებული იქნება საძირკვლების შესავსებად და ასევე მისასვლელ გზებსა ტერიტორიაზე ღრმულების შესავსებად.

თუმცა, სამშენებლო სამუშაოების დაწყებამდე დაკვალითი სამუშაოების დროს დასაშვებად არის მიჩნეული რომ აღმოჩნდეს მცირე ზომის უბნები, სადაც ნიადაგის ნაყოფიერი ფენა სუსტად არის წარმოდგენილი, ამიტომ იქ სადაც ნიადაგის ნაყოფიერი ფენის განადგურების საფრთხე იქნება აუცილებელია მოიხსნას ის და დასაწყობდეს მიმდებარე ტერიტორიაზე, რათა შემდეგ გამოყენებული იქნეს სარეკულტივაციო სამუშაოებისათვის. ტექნოლოგიური დანადგარების საძირკვლების და ადგილობრივი წყალსადენ-კანალიზაციის ქსელის ტრანშეის მოწყობის დროს შესასრულებელი მიწის სამუშაოების მოცულობის გათვალისწინებით მოსალოდნელია მოიხსნას დაახლოებით 4-5 მ³ ნიადაგის ნაყოფიერი ფენა.

ნიადაგის ნაყოფიერი ფენის მოხსნის, შენახვის, გამოყენების და რეკულტივაციის სამუშაოები განხორციელდება „ნიადაგის ნაყოფიერი ფენის მოხსნის, შენახვის, გამოყენების და რეკულტივაციის შესახებ“ საქართველოს მთავრობის 2013 წლის 31 დეკემბრის N424 დადგენილებით დამტკიცებული ტექნიკური რეგლამენტით გათვალისწინებული მოთხოვნების შესაბამისად.

ძირითადი სამუშაოების დასრულების შემდგომ განხორციელდება სარეკულტივაციო სამუშაოები, რაც გულისხმობს მშენებლობის პროცესში დაზიანებული უბნების აღდგენას, დაზიანებული ნიადაგების/გრუნტის მოხსნას და სარემედიაციოდ გატანას (არსებობის შემთხვევაში), სამშენებლო ნარჩენების გატანას და ა.შ.

მოხსნილი ნიადაგი დასაწყობდება დროებით სამშენებლო მოედნის მიმდებარედ და სამუშაოების დასრულების შემდეგ გამოყენებული იქნება რეკულტივაციისთვის დაზიანებული ტერიტორიების აღდგენისთვის. ძირითადად ტერიტორიის აღდგენა მოხდება ადგილობრივი წყალსადენ-კანალიზაციის განთავსების ტერიტორიაზე. აქედან გამომდინარე მოხსნილი ნიადაგის ნაყოფიერი ფენა სრულიად ათვისებული იქნება საწარმოს ექსპლუატაციაში გაშვებისთანავე.

4.2.2.8. ნარჩენების მართვის საკითხები მშენებლობის დროს

საპროექტო საწარმოს მშენებლობის ეტაპზე მოსალოდნელია გარკვეული რაოდენობის სახიფათო და არა სახიფათო ნარჩენების წარმოქმნა.

არასახიფათო ნარჩენებიდან აღსანიშნავია:

- ინერტული და სამშენებლო მასალების ნარჩენები;
- ლითონების ჯართი;
- ელექტროსადენების ნარჩენები;

- ხის მასალების ნარჩენები;
- მცენარეული ნარჩენები;
- შესაფუთი მასალები;
- საყოფაცხოვრებო ნარჩენები და სხვა.

სახიფათო ნარჩენებიდან მნიშვნელოვანია:

- ნავთობით დაბინძურებული ჩვრები და სხვა საწმენდი მასალები- 5-10 კგ;
- საღებავების ნარჩენები და ტარა - 10-15 კგ;
- ნავთობპროდუქტებით დაბინძურებული ნიადაგი და გრუნტი და სხვა.

მიუხედავად იმისა, რომ მშენებლობის დროს დიდი რაოდენობით ნარჩენების დაგროვება არ არის მოსალოდნელი. მაინც საჭიროა მოხდეს ნარჩენების დახარისხება მათი სახეობის მიხედვით. მათი თვისობრივი და რაოდენობრივი შეფასება შემდგომი მართვის მიზნით. ნარჩენების დროებითი განთავსებისათვის საშენებლო მოედნებზე დაიდგმება სათანადო მარკირების მქონე დახურული კონტეინერები.

მიწის სამუშაოების დროს ამოღებული მიწის ნარჩენების უმეტესი ნაწილი (ძირითადად ღორღის შემცველი ფენა) გამოყენებული იქნება საძირკვლების შესავსებად და ასევე მისასვლელ გზებსა ტერიტორიაზე ღრმულების შესავსებად. ნიადაგის ნაყოფიერი ფენა დასაწყობდება დროებით ნაყარების სახით და შემდგომ გამოყენებული იქნება სარეკულტივაციო სამუშაოების შესრულებისათვის. საძირკვლების შევსების შემდგომ დარჩენილი ინერტული მასალები უმნიშვნელო რაოდენობის იქნება და იგი გამოყენებული იქნება გზების ვაკისების მოსასწორებლად.

საშენებლო სამუშაოების მიმდინარეობის პროცესში წარმოქმნილი, ხელმეორედ გამოყენებისათვის უვარგისი ლითონის ჯართი ჩაბარდება შესაბამის მიმღებ პუნქტებში.

იმის გათვალისწინებით, რომ მშენებლობის დროს გამოყენებული იქნება სხვა დაქირავებული კონტრაქტორის მანქანები, ამიტომ საბურავები ზეთები და სხვა ცვეთადი ნაწილების ნარჩენების მოვლა პატრონობა დაქირავებული კონტრაქტორის კომპეტენციაა.

მშენებლობის ეტაპზე წარმოქმნილი სახიფათო ნარჩენების შემდგომი მართვა განხორციელდება ამ საქმიანობაზე სათანადო ნებართვის მქონე კონტრაქტორების საშუალებით.

მყარი საყოფაცხოვრებო ნარჩენების და მცირე რაოდენობით არასახიფათო შესაფუთი მასალების შეგროვებისთვის გამოყენებული იქნება სახურავიანი კონტეინერები. გატანა მოხდება შესაბამისი ნებართვის მქონე ორგანიზაციასთან ხელშეკრულების საფუძველზე.

4.3. დაგეგმილი საქმიანობის ზოგადი დახასიათება

საწარმოს დაგეგმილი საქმიანობა ძირითადად გათვლილია საქართველოს სანედლეულე ბაზის გამოყენებაზე.

საწარმოს მიზნობრივი პროდუქციას წარმოადგენს პორტლანდცემენტი (მარკა „300“, მარკა „400“, მარკა „500“), რომელიც იხმარება სხვადასხვა დანიშნულების ბეტონის, შემაღებლების დასამზადებლად. თავის მხრივ ბეტონის შემაღებლები ფართოდ გამოიყენება ყოველგვარ მშენებლობაში: გზის საფარების, სამშენებლო კონსტრუქციების, ფუნდამენტების, მონოლითების, რკინიგზის განძელების, ხიდებისა და გვირაბების და ა.შ. დღეს არ არსებობს მშენებლობა სადაც ბეტონის შემაღებლები რაიმე სახით არ გამოიყენება.

პორტლანდცემენტი სამშენებლო დანიშნულების წვრილმარცლოვანი ფხვნილია, რომელიც მიიღება პორტლანდცემენტის კლინკერის და თაბაშირშემცველი მასალის ერთდროული დაფქვით. ზოგიერთი სამშენებლო-ტექნიკური თვისებების და ეკონომიურობის გასაუმჯობესებლად, დაფქვის პროცესში დასაშვებია კლინკერთან და თაბაშირთან მიწერალური ან სპეციალური დანიშნულების დანამატების შერევა.

აღნიშნულის გათვალისწინებით პროექტით გათვალისწინებული ობიექტის ფუნქციური დანიშნულებაა ცემენტის წარმოება (კლინკერის, თაბაშირისა და დანამატების დაფქვით და შერევით) და მიღებული პროდუქციის რეალიზაცია.

სრული დატვირთვის პირობებში საწარმო წლიურად აწარმოებს დაახლოებით 79 200,0 ტ/წელ. ტ/წელ. პროდუქციას (პორტლანდცემენტი: მარკა „300“, მარკა „400“, მარკა „500“).

პროექტის მიხედვით საწარმოს ტერიტორიაზე აშენდება და მოეწყობა საწარმოო პროცესების უზრუნველყოფისათვის აუცილებელი ტექნოლოგიური და დამხმარე ინფრასტრუქტურის შემდეგი ელემენტები:

- ნედლეულის სასაწყობო სათავსოები;
- ასარევი მოედანი;
- მკვებავი ბუნკერი -1 ;
- ბურთულეებიანი წისქვილი -1;
- ლენტური ტრანსპორტიორი -1;
- საკომპრესორო -1;
- პნევმოტრანსპორტიორი -1;
- ცემენტის სილოსები -6.
- აირგამწმენდი სისტემა;
- სანიაღვრე კანალიზაციის სისტემა;
- ადმინისტრაციული და საყოფაცხოვრებო სათავსოები.

საპროექტო ტერიტორიაზე უკვე არსებობს წყალმომარაგების, სამურნეო-ფეკალური კანალიზაციის, ელექტრომომარაგების და ბუნებრივი აირის ქსელები.

საწარმოს გენერალური გეგმა წარმოდგენილია ნახაზზე 4.3.1.

ნახაზი 4.3.1. შ.პ.ს. „თეიმურაზ ჯანგულაშვილი და კომპანია“-ს საწარმოს გენერალური გეგმა

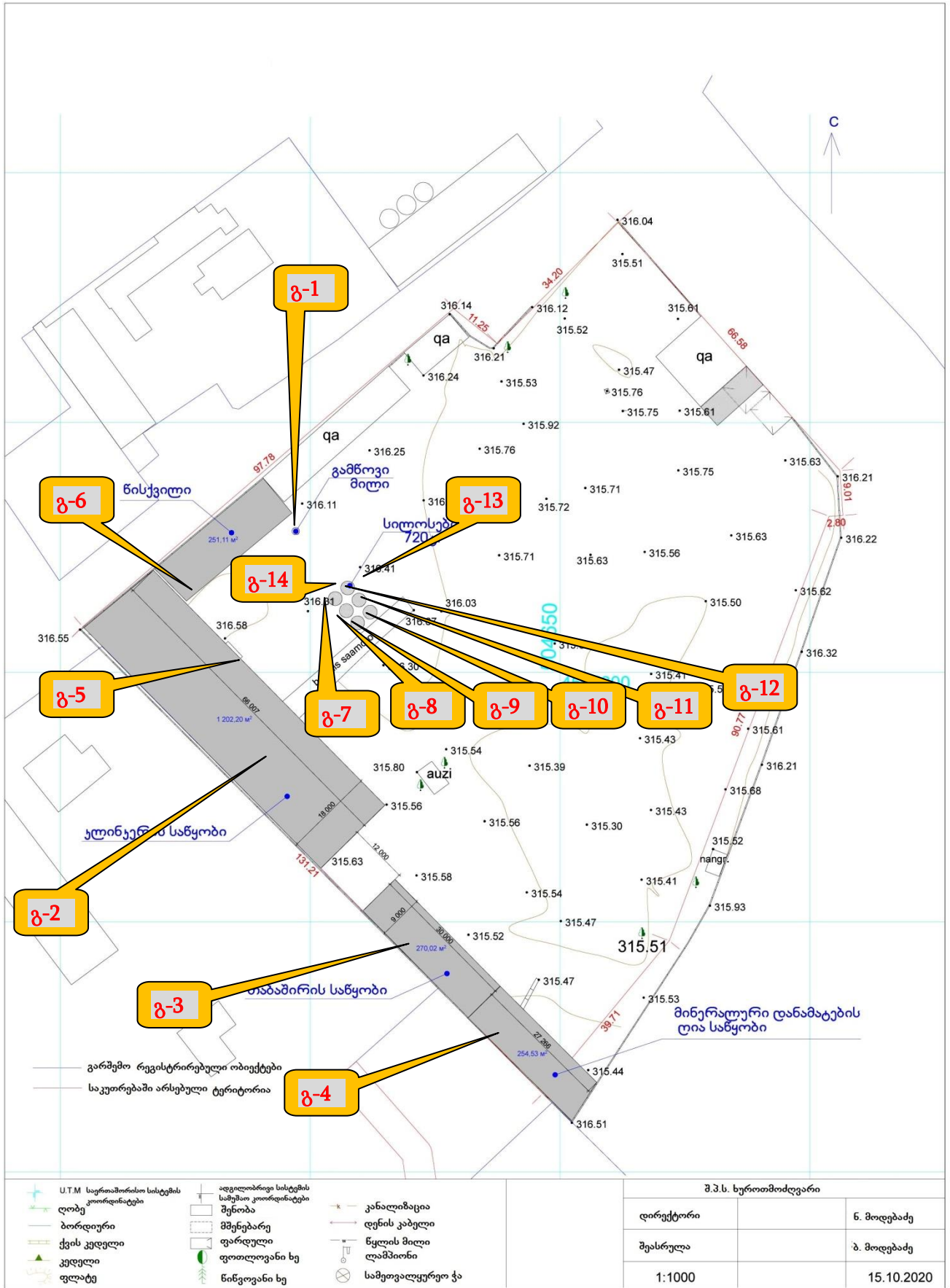

გარშემო რეგისტრირებული ობიექტები
 საკუთრებაში არსებული ტერიტორია

U.T.M. საერთაშორისო სისტემის კოორდინატები	ადგილობრივი სისტემის სამუშაო კოორდინატები	კანალიზაცია
ბორდიური	შენობა	დენის კაბელი
ქვის კედელი	მშენებარე ფარდული	წყლის მილი ლამპიონი
კედელი	ფოთლოვანი ხე	სამეთვალყურეო ჭა
ფლატე	წინფოვანი ხე	

შ.პ.ს. ხუროთმოძღვარი		
დირექტორი		ნ. მოღვაძე
შეასრულა		ბ. მოღვაძე
1:1000		15.10.2020

4.4. ტექნოლოგიური პროცესის აღწერა

ცემენტის წარმოების (კლინკერის, თაბაშირისა და დანამატების დაფქვით) ტექნოლოგიური სქემა ითვალისწინებს განსახილველი ტიპის საწარმოო ობიექტების მიმართ თანამედროვე მოთხოვნათა დაკმაყოფილებას, როგორც პროდუქციის უდანაკარგო ტექნოლოგიური ეტაპების შემოღებით, ისე გარემოში მავნე ნივთიერებათა გამოყოფის დამცავი თანამედროვე დანადგარების გამოყენებით. აღნიშნული სქემის წარმოდგენა ეფუძნება საქმიანობის ტექნიკურ უზრუნველყოფას, საბოლოო პროდუქტის მიღებისათვის საჭირო მოწყობილობა-დანადგარების განლაგებას და წარმოების ფუნქციონირებისათვის აუცილებელი ინფრასტრუქტურული ობიექტების შექმნას.

აღნიშნულის გათვალისწინებით პროექტით გათვალისწინებული ობიექტის ფუნქციური დანიშნულებაა კლინკერის, თაბაშირისა და დანამატების მიღება, გადამუშავება (დაფქვა), ცემენტის წარმოება და რეალიზაცია.

ცემენტის წარმოების (კლინკერის, თაბაშირისა და დანამატების დაფქვით) ტექნოლოგიური პროცესის ტექნოლოგიური სქემა მოცემულია ნახაზზე 4.4.1.

ნახაზი 4.4.1. ცემენტის წარმოების ტექნოლოგიური სქემა

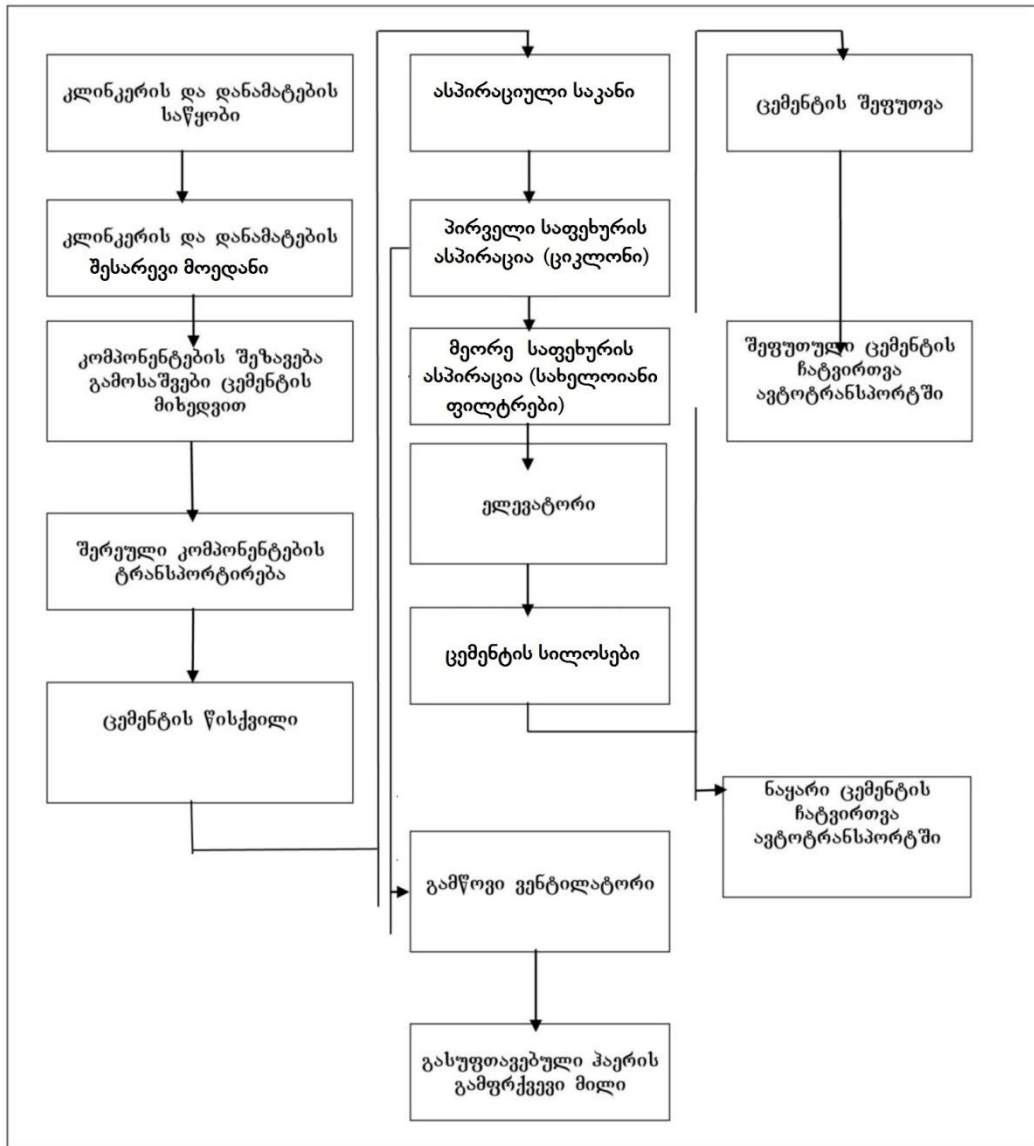

4.4.1. ტექნოლოგიური ოპერაციების მოკლე აღწერა

4.4.1.1. საწარმოს ნედლეულითა და დამხმარე მასალებით მომარაგება

4.4.1.1.1. მოთხოვნები ნედლეულისადმი

ცემენტის საწარმოს (კლინკერის, თაბაშირისა და დანამატების დაფქვით) დაგეგმილი საქმიანობა გათვლილია ძირითადად საქართველოს სანედლეულე ბაზის გამოყენებაზე. გარემოზე ზემოქმედების შეფასების მიზნით საჭიროა გაანგარიშებულ იქნეს ბუნებრივი და მატერიალური რესურსების ხარჯი, რომელიც შეიძლება იყოს მავნე ნივთიერებების ატმოსფერულ ჰაერში გამოფრქვევების გაანგარიშების საფუძველი. უპირველეს ყოვლისა დადგენას მოითხოვს ერთეული პროდუქციის მისაღებად საჭირო ნედლეულის ხვედრითი ხარჯების მახასიათებელი.

საწარმოს მიზნობრივი პროდუქციას წარმოადგენს პორტლანდცემენტი (მარკა „300“, მარკა „400“, მარკა „500“), რომელიც იხმარება სხვადასხვა დანიშნულების ბეტონის, შემავსებლების დასამზადებლად. თავის მხრივ ბეტონის შემავსებლები ფართოდ გამოიყენება ყოველგვარ მშენებლობაში: გზის საფარების, სამშენებლო კონსტრუქციების, ფუნდამენტების, მონოლითების, რკინიგზის განძელების, ხიდებისა და გვირაბების და ა.შ. დღეს არ არსებობს მშენებლობა სადაც ბეტონის შემავსებლები რაიმე სახით არ გამოიყენება.

პორტლანდცემენტი სამშენებლო დანიშნულების წვრილმარცლოვანი ფხვნილია, რომელიც მიიღება პორტლანდცემენტის კლინკერის და თაბაშირშემცველი მასალის ერთდროული დაფქვით. ზოგიერთი სამშენებლო-ტექნიკური თვისებების და ეკონომიურობის გასაუმჯობესებლად, დაფქვის პროცესში დასაშვებია კლინკერთან და თაბაშირთან მინერალური ან სპეციალური დანიშნულების დანამატების შერევა.

პორტლანდცემენტის კლინკერი არის ცემენტის წარმოების ნახევარფაბრიკატი პროდუქტი, რომელიც მიიღება სათანადო რაოდენობის კარბონატ და თიხამიწაშემცველი ერთი, ან რამოდენიმე ნედლეულის ნარევის გამოწვით შეცხოვამდე არაუმეტეს 1450°C -ზე. კლინკერის მინერალოგიური შემადგენლობა განსაზღვრავს მის ძირითად თვისებებს – აქტიურობას, რომელიც პრაქტიკულად $450 \div 600$ კვ/სმ² ფარგლებშია. საწარმოო კლინკერს არ აწარმოებს, მას ის შემოაქვს.

ცემენტის დაფქვის პროცესში აუცილებელი დანამატია თაბაშირშემცველი მასალა, რომელიც დასაფქვავ კაზში შეყავთ ისეთი რაოდენობით, რომ გოგირდმჟავას ანჰიდრიდის SO₃ -ის რაოდენობა რიგით ცემენტში იყოს 1.5÷3.5%-ის ზღვრებში. თაბაშირშემცველის მასალად ცემენტის დაფქვის პროცესში დასაშვებია ან ორწყლიანი თაბაშირის ქვის, ან ბუნებრივი ანჰიდრიტის, ან ქიმიური წარმოების ნარჩენი – ხელოვნურად სინთეზირებული თაბაშირის გამოყენება.

ცემენტის დაფქვის პროცესში დასაშვებია დანამატად აქტიური და შემვსები ტიპის მინერალური მასალების გამოყენება. ცემენტის დაფქვის პროცესში გამოყენებული მინერალური დანამატების რაოდენობა კონკრეტული მიზნიდან და დანამატის სახეობიდან გამომდინარე იცვლება 0 – 80 %-ს ფარგლებში.

პრაქტიკულად საქართველოს ცემენტის საწარმოებში დანამატად მოიხმარენ ან ბრძმედის გრანულირებულ, ან ბრძმედის ნაყარ-მაგნიტური სეპარაციით აქტივირებულ წიღებს, ან ბაზალტს, ან ტუფს, ან ბეტონის შემავსებელ ღორღს.

ბრძმედის გრანულირებული წიდა არის მეტალურგიულ წარმოებაში თუჯის დნობის პროცესში თანმდევი ნარჩენი პროდუქტი. ის შეიცავს კლინკერში არსებული მინერალების მსგავს და მონათესავე მინერალებს. საქართველოში წიდა არის რუსთავსა და ზესტაფონში.

ბრძმედის ნაყარი – მაგნიტური სეპარაციით აქტივირებული წიდა არის მეტალურგიულ წარმოებაში თუჯის დნობის პროცესის თანმდევი ნარჩენი პროდუქციის ჰაერზე გაციების

შედეგად მიღებული ნატეხების (20-70მმ) დამსხვრევისა და მრავალჯერადი მაგნიტური სეპარაციის შედეგად ლითონური ჩანართებისაგან გასუფთავებული (5-30მმ) მასალა.

ბაზალტი არის ინტრუზიული წარმოშობის მთის ქანი, რომელიც მომატებული რაოდენობით შეიცავს SiO_3 ($47 \div 52\%$).

ტუფი არის ვულკანური (ეფუზიური) წარმოშობის მთის ქანი, რომელიც მომატებული რაოდენობით შეიცავს SiO_3 ($55 \div 70\%$).

ბეტონის შემავსებლად გამიზნული ღორღი არის ნალექი წარმოშობის მთის ქანი, რომელიც მომატებული რაოდენობით შეიცავს SiO_3 ($55 \div 59\%$) და CaO $10 \div 35\%$).

საწარმოს მიერ დაგეგმილია მინერალური დანამატის სახით ძირითადად ბეტონის შემავსებელი ღორღის გამოყენება.

საწარმოს საპროექტო წარმადობა შეადგენს 12,0 ტ/სთ, სამუშაო საათები - 20 საათი დღეში, წელიწადში $330 * 20 = 6000$ სთ/წელ. ამდენად, ცემენტის წლიური მწარმოებლურობა იქნება $6600 * 12,0 = 79\,200,0$ ტ/წელ. პორტლანდცემენტი (მარკა „300“, მარკა „400“, მარკა „500“).

ტექნოლოგიური რეგლამენტის შესაბამისად ერთეული პროდუქციის მისაღებად საჭირო ნედლეულის ხვედრითი ხარჯების მახასიათებლების, საწარმოს წარმადობის და სამუშაო რეჟიმის გათვალისწინებით წლის განმავლობაში დაგეგმილი რაოდენობის პროდუქციის მისაღებად საჭირო ძირითადი ნედლეულის ხარჯების შესახებ მონაცემები წარმოდგენილია ცხრილში 4.4.1.1.1.1.

ცხრილი 4.4.1.1.1.1. ძირითადი ნედლეულის რაოდენობები ერთეულ პროდუქციაზე და წლიური ხარჯი

№	ნედლეულის დასახელება	ნტდ	რაოდენობა, 1ტ. ცემენტის მისაღებად, ტ	ნედლეულის წლიური ხარჯი, ტ
1	კლინკერი	გოსტ 10178-85	0,54 ÷ 0,96	42 768 ÷ 76032
2	თაბაშირი	გოსტ 4013-82	0,04 ÷ 0,06	3168 ÷ 4722
3	მინერალური დანამატი	გოსტ 22263-76	0,05 ÷ 0,4	3960 ÷ 31680

4.4.1.1.2. ნედლეულით მომარაგება

პროდუქციის საწარმოებლად საჭირო ნედლეულის სავარაუდო მომწოდებლებია:

- კლინკერი: შპს „ჰაიდელბერგცემენტ ჯორჯია“ და სხვა;
- თაბაშირი: შპს "თაბაშირი ინვესტი", შპს "თემო 2017" (ამბროლაურის რაიონი) და სხვა;
- მინერალური დანამატი: შპს „კარიერი 2015“, შპს „ნიუ ჯგუფი“ და სხვა.

ნედლეული მასალები-კლინკერი, თაბაშირი და მინერალური დანამატები საწარმოში ძირითადად შემოიზიდება საავტომობილო ტრანსპორტით. ნედლეულის განთავსება მოხდება დახურული შენობის შიგნით ნედლეულის სასაწყობო ბეტონის მოედანზე ცალცალკე ნაყარების სახით.

ნედლეული საწარმოს ტერიტორიაზე შემოიზიდება ავტოთვიტმცლელელებით და ჩამოიცლება ნედლეულის მიღების დახურულ საწყობში (1). საწყობიდან ისინი (კლინკერი, თაბაშირი და მინერალური დანამატი) დადგენილი რეცეპტის შესაბამისად ავტომტვირთავების საშუალებით, გადაიტანება ბეტონის მოედანზე და აირევა (2). კაზმის კომპონენტების დოზირება და შემდგომ მათი ერთმანეთში არევა წარმოებს ავტოჩამტვირთველების საშუალებით.

4.4.1.2. ცემენტის წარმოების პროცესი

როგორც უკვე ღინიშნა, მისაღები ცემენტის მარკის, ასევე კლინკერის მარკის და დანამატების სახეობის გათვალისწინებით გამოითვლება მასალების მატერიალური ბალანსი. კაზმის კომპონენტების დოზირება და შემდგომ მათი ერთმანეთში არევა წარმოებს ავტოჩამტვირთველების საშუალებით ნედლეულის მიმღები საწყობის წინ მდებარე კაზმის კომპონენტების ასარეგ ბეტონის მოედანზე.

შემდგომ კაზმი გადაიტანება წისქვილის მიმღებ ბუნკერებში, ხოლო აქედან ლენტური ტრანსპორტიორის (3) საშუალებით მიმღების (4) მეშვეობით მიეწოდება ბურთულებიან წისქვილს (5) კაზმის მიწოდების რეგულირება ხდება მკვებავი ბუნკერების ძირში განთავსებული ღიობის სიდიდისა და(ან) ლენტური კონვეიერის სიჩქარის მეშვეობით. კაზმით კვების რეგულირება ასევე შესაძლებელია ტრანსპორტიორის სიჩქარის ცვლილებით. წისქვილში კაზმის დაფქვის შემდგომ მიღებული სხვადასხვა მარკის ცემენტი ასპირაციის მილით (6) მოხვდება წისქვილის სამტვერე საკანში.

ნედლეულის ბურთულებიან წისქვილში დაფქვის სქემა წარმოდგენილია ნახაზზე 4.4.1.2.1.

ნახაზი 4.4.1.2.1. ნედლეულის ბურთულებიან წისქვილში დაფქვის სქემა

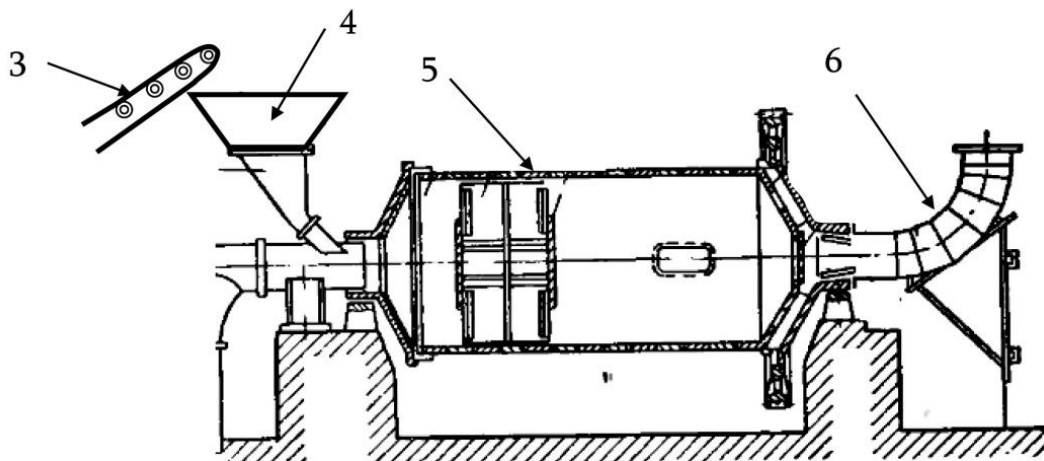

საწარმო გეგმავს ორკამერიან ბურთულებიან წისქვილის დამონტაჟებას, რომლის მაქსიმალური წარმადობაა 12,0 ტ/სთ-ში. ბარაბანის ზომებია: სიგრძე 8 085 მმ, გარე დიამეტრი 3318 მმ.

ბურთულებიანი წისქვილის სქემა წარმოდგენილია ნახაზზე 4.4.1.2.2.

ნახაზი 4.4.1.2.2. ბურთულეზიანი წისქვილის სქემა

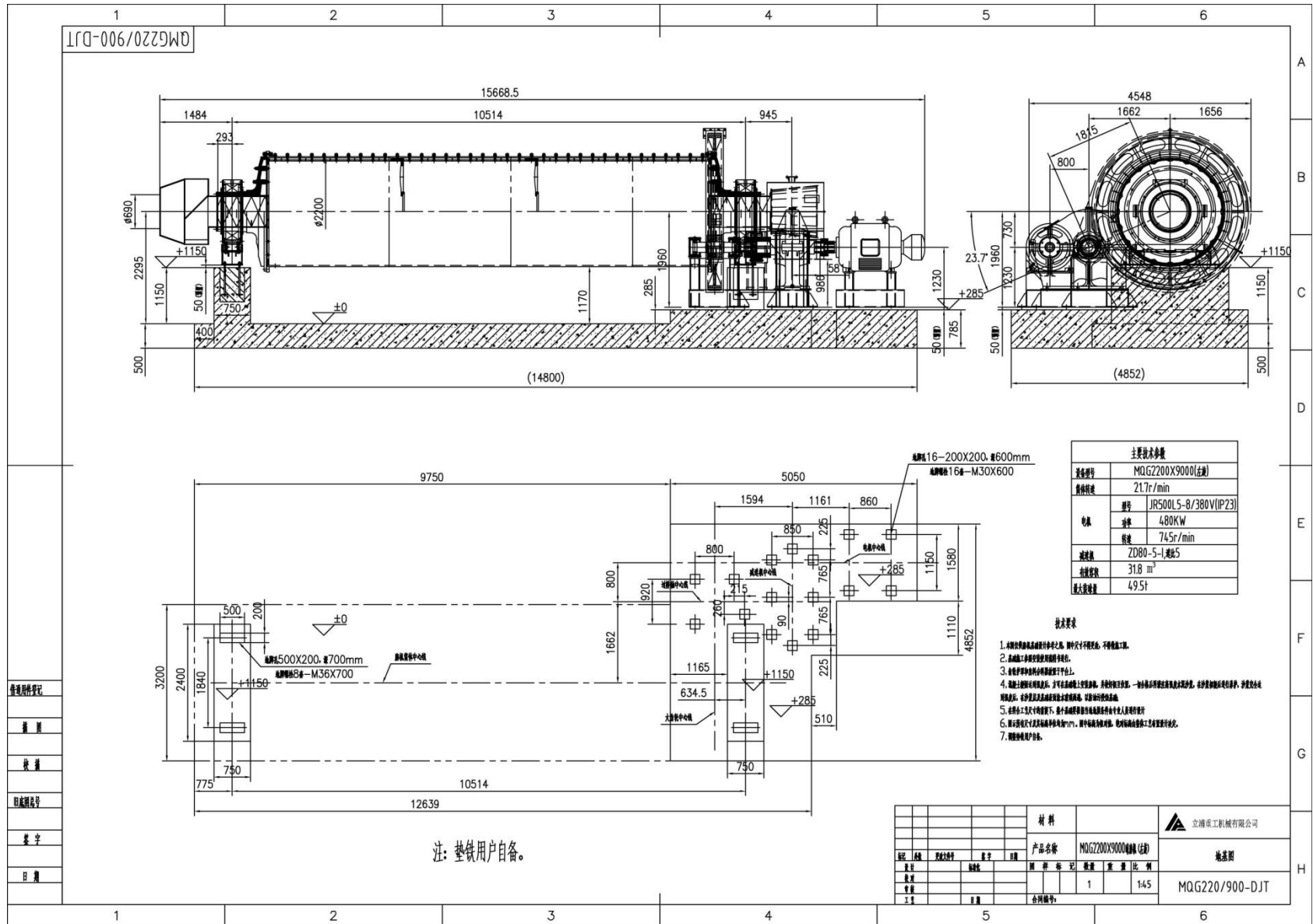

როგორც ზემოთ აღინიშნა, წისქვილში კაზმის დაფქვის შემდგომ მიღებული სხვადასხვა მარკის ცემენტი ასპირაციის მილით მოხვდება წისქვილის სამტვერე საკანში, საიდანაც მტვრის დაჭერა მოხდება წისქვილზე დამონტაჟებული ციკლონის და სახელოიანი ფილტრების საშუალებით. სამტვერე საკნიდან ცემენტის გადატანა მოხდება ელევატორში, სადაც მას ემეტება მტვერდამჭერ სისტემებში დაჭერილი ცემენტი და პნევმოტრანსპორტის მილის მეშვეობით გადაიტვირთება ცემენტის ექვს სილოსში (თითოეული 120 ტ ტევადობის).

წისქვილში ჰაერის გაიშვიათება იქმნება გამწოვი ვენტილიატორის მეშვეობით. გასუფთავებული ჰაერი გამყვანი მილით მიიმართება ატმოსფერულ ჰაერში.

4.4.1.3. ცემენტის გაცემის პროცესი

საწარმოდან ცემენტის გაცემა მოხდება როგორც ნაყარის სახით ასევე ტომრებში დაფოსობული – საავტომობილო ტრანსპორტით. ცემენტის შეფუთვა მოხდება 50 კგ-იან ტომრებში ჩამოყრის მეთოდით.

ცემენტის გატანა სილოსებიდან ხდება ნაყარის სახით, კერძოდ სილოსებიდან სპეციალურ ავტომანქანებში (ცემენტმზიდები) ჩატვირთვა ხდება სილოსის ქვეშ მოწყობილ სადგომზე.

4.4.1.4. საწარმოს აირმტვერნარევის გამწმენდი სისტემის დახასიათება

ცემენტის დაფქვის წისქვილი უზრუნველყოფილია ერთიანი გამომავალი აირმტვერნარევის გამწმენდი სისტემით.

ცემენტის საფქვავე წისქვილი, ტექნიკური დოკუმენტაციის მიხედვით, აღჭურვილია ეფექტური აირგამწმენდი სამსაფეხურიანი დანადგარებით. I საფეხური – მტვერდამჭერი საკანი 10%-იანი ეფექტურობით; II – საფეხური, ციკლონი 75 %-იანი ეფექტურობით და III საფეხური, სახელოებიანი ფილტრები 99.9 %-იანი ეფექტურობით. გამონაბოლქვი აირმტვერნარევის გაწმენდის შემდეგ დაჭერილი ცემენტის მტვერი დაუბრუნდება ცემენტის ელევატორს, ხოლო ცემენტის წისქვილებიდან წარმოქმნილი აირმტვერნარევი გაწმენდის შემდეგ გაიფრქვევა ატმოსფეროში 12 მეტრი სიმაღლის მილით, რომლის დიამეტრი იქნება 0.5 მეტრი.

წისქვილზე დამონტაჟებულია 1x2x4 მ ზომებით დამლექი კამერა, 1.20 მ დიამეტრის ციკლონი 1 ცალი და 2.8 მ სიგრძის 54 ცალი სახელოებიანი ფილტრები.

ნახაზი 4.4.1.4.1. ციკლონის მუშაობის ზოგადი ტიპური ტექნოლოგიური ნახაზი.

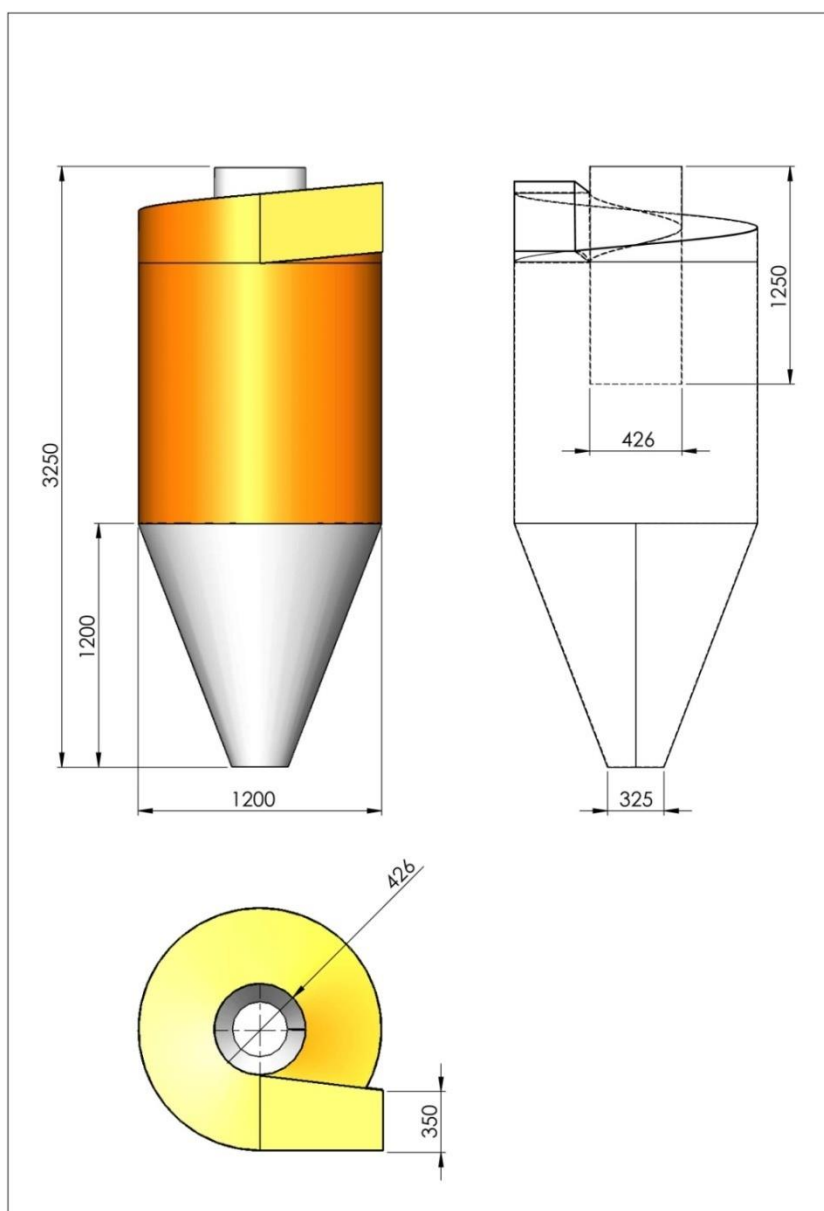

ნახაზი 4.4.1.4.2. სახელოებიანი ფილტრების მუშაობის ზოგადი ტიპური ტექნოლოგიური ნახაზი.

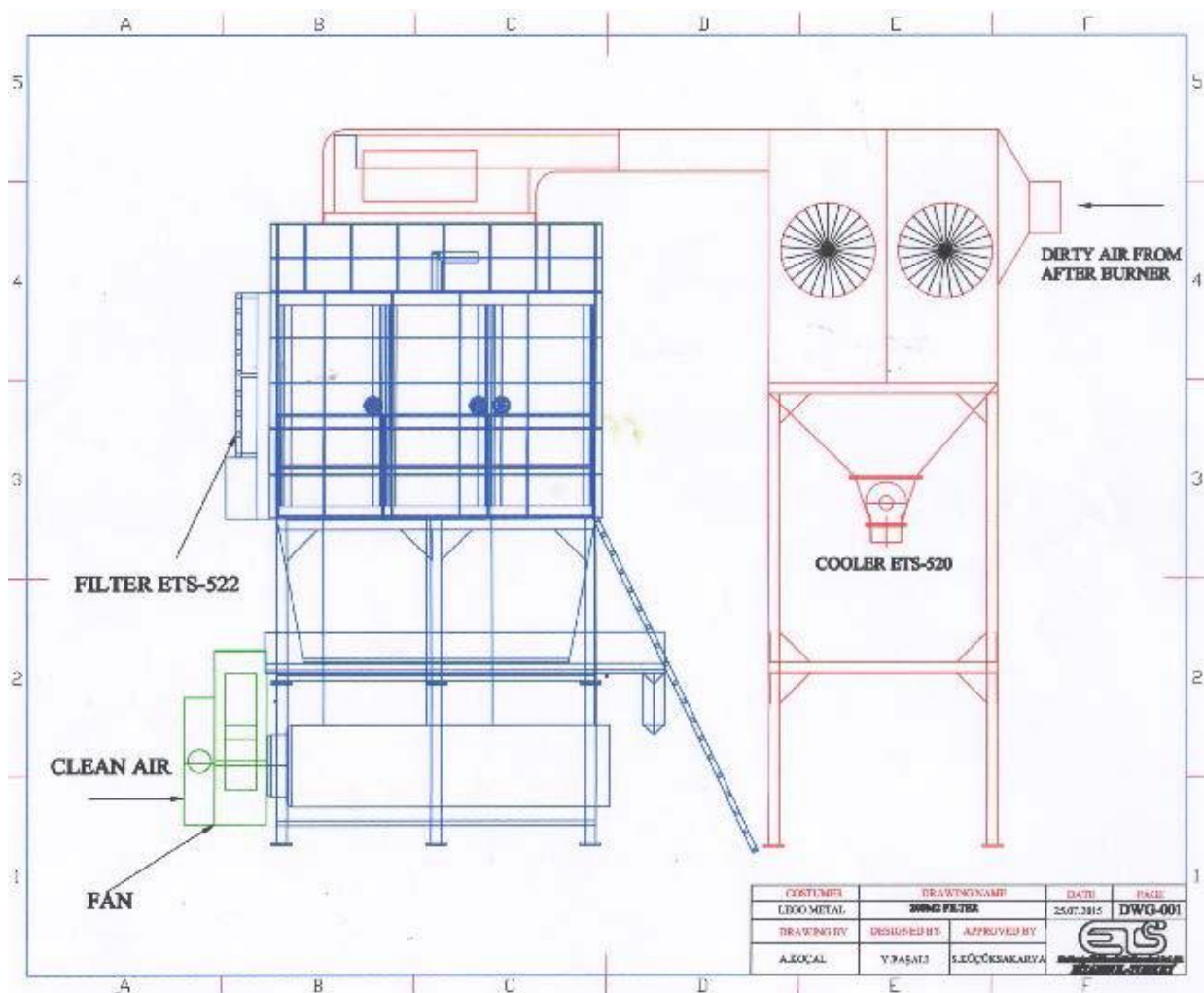

ნახაზი 4.4.1.4.3. სახელოებიანი ფილტრების მუშაობის ზოგადი ტიპიური ტექნოლოგიური ნახაზი

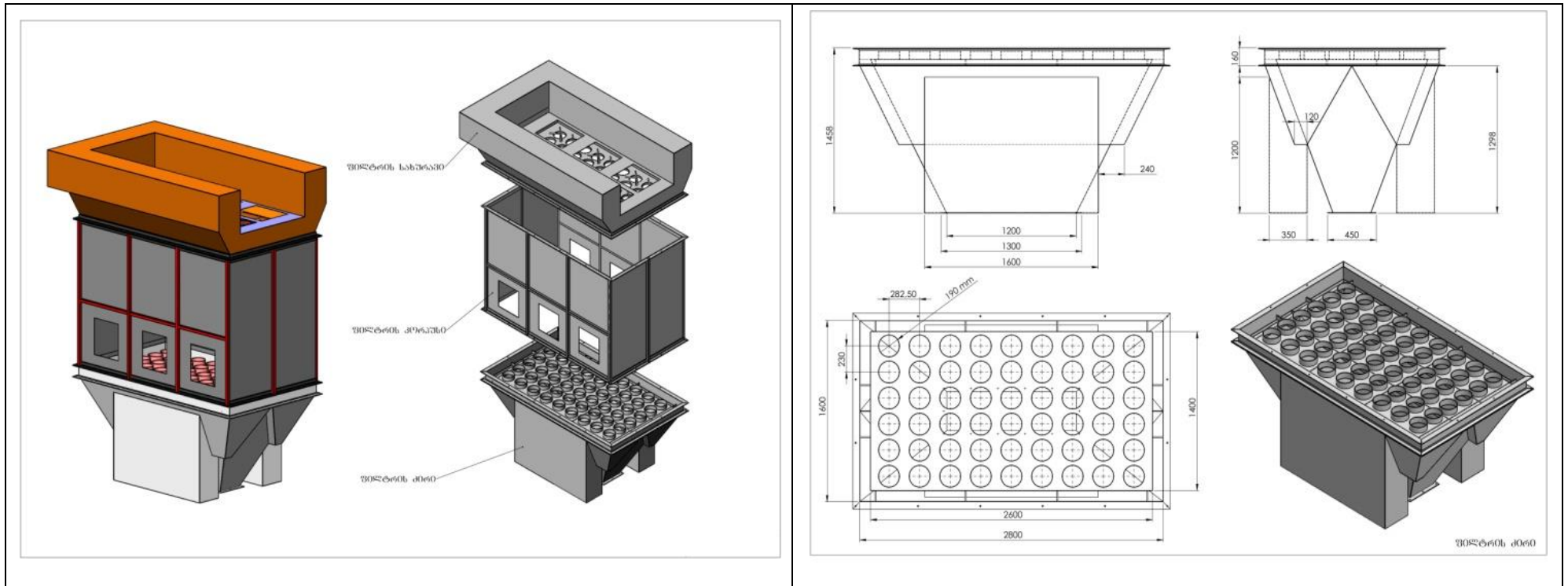

ცემენტის სილოსებზე ასევე დამონტაჟებული იქნება ცემენტის სილოსებზე ასევე დამონტაჟებული იქნება კომპანია "WAMGROUP"-ის "SILOTOP ZERO"-ს მარკის სახელოებიანი ფილტრები, რომელთა ეფექტურობა ტოლი იქნება 99.9 %-ის.

"SILOTOP ZERO"-ს მარკის სახელოებიანი ფილტრები შექმნილია სპეციალურად პნევმოტრანსპორტით ჩატვირთული ცემენტის სილოსებისათვის, "POLYPLEAT ABSOLUTE"-ის საფილტრაციო ელემენტით.

ქვემოთ წარმოდგენილია "SILOTOP ZERO"-ს მარკის ფილტრების ტიპური სურათი და სქემა

სურათი 4.4.1.4.1. სილოსებზე დასამონტაჟებელი "SILOTOP ZERO"-ს მარკის ფილტრების ტიპური სურათი



ნახაზი 4.4.1.4.4. სილოსებზე დასამონტაჟებელი "SILOTOP ZERO"-ს მარკის ფილტრების სქემა

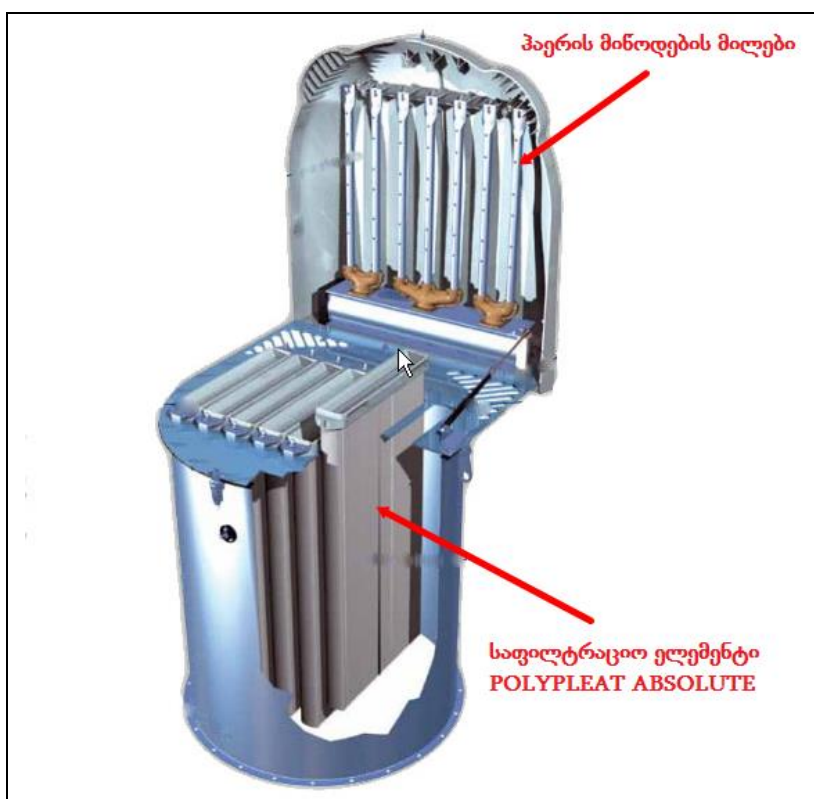

4.4.2. წყალმომარაგება და ჩამდინარე წყლების არინება

4.4.2.1. წყალმომარაგება

საქმიანობის სპეციფიკიდან გამომდინარე წყლის გამოყენება მოხდება მხოლოდ სასმელ-სამეურნეო სახანძრო მიზნებისათვის.

სასმელ-სამეურნეო მიზნებისათვის წყალი გამოიყენება საოფისე შენობაში და სანიტარულ კვანძებში მოსამსახურეთა მოთხოვნების დასაკმაყოფილებლად. სასმელ-სამეურნეო მიზნებისათვის წყლის რაოდენობას იანგარიშება შემდეგი ფორმულით:

$$Q = (A \times N) \text{ მ}^3/\text{დღ-ში};$$

სადაც:

Q - დღელამეში სასმელ-სამეურნეო მიზნებისათვის საჭირო წყლის ხარჯი;

A - მუშაკთა საერთო რაოდენობა დღელამის განმავლობაში, ჩვენ შემთხვევაში A = 50 მუშაკი;

N- წყლის ნორმა სასმელ-სამეურნეო მიზნებისათვის ერთ მუშაკზე დღის განმავლობაში, მოცემულ შემთხვევაში N = 0,045 მ³/დღ.;

აღნიშნულიდან გამომდინარე, დღელამეში სასმელ-სამეურნეო მიზნებისათვის საჭირო წყლის ხარჯი იქნება:

$$Q = (50 \times 0,045) = 2,25 \text{ მ}^3/\text{დღ-ში}, \text{ ხოლო წლიური რაოდენობა იქნება } 2,25 \times 330 = 742,5 \text{ მ}^3/\text{წელ-ში}$$

სასმელ-სამეურნეო მიზნებისათვის საწარმო წყალს იღებს ქ.რუსთავის წყალმომარაგების სისტემიდან.

4.4.2.2. ჩამდინარე წყლების არინება

დაგეგმილი საქმიანობის სპეციფიკიდან გამომდინარე ობიექტზე ძირითადად წარმოიქმნება შემდეგი სახის ჩამდინარე წყლები:

- სამეურნეო-ფეკალური;
- სანიაღვრე.

სამეურნეო-ფეკალური ჩამდინარე წყლები. სამეურნეო-ფეკალური ჩამდინარე წყლების რაოდენობა განისაზღვრება მოხმარებული წყლების 95%-ის ოდენობით (5%-იანი დანაკარგის გათვალისწინებით). შესაბამისად საწარმოს ფუნქციონირების პროცესში წარმოქმნილი სამეურნეო-ფეკალური ჩამდინარე წყლების რაოდენობა იქნება $742,5 * 0,95 = 705,375 \text{ მ}^3/\text{წელ.}$, რომელიც ჩაშვებული იქნება ქ. რუსთავის საკანალიზაციო სისტემაში შეთანხმებული ტექნიკური პირობების შესაბამისად.

სანიაღვრე ჩამდინარე წყლები. საწარმოს სანიაღვრე ჩამდინარე წყლების რაოდენობა იანგარიშება ფორმულით:

$$Q = 10 * F * H * K$$

სადაც:

Q – სანიაღვრე წყლების მოცულობა, მ³/დღ.დ. (მ³/წელ);

F – საანგარიშო ტერიტორიის ფართობი;

h – ნალექების რაოდენობა (H,მმ), აიღება „დაპროექტების ნორმების-სამშენებლო კლიმატოლოგია“ (პნ 01.05-08) შესაბამისად;

K – ზედაპირის კოეფიციენტი (მყარი საფარისათვის 0,23, გრუნტის საფარისათვის 0,064);

ნალექების რაოდენობა (H,მმ) მიღებულია „დაპროექტების ნორმების-სამშენებლო კლიმატოლოგია“ (პნ 01.05-08) მიხედვით, საკვლევი ტერიტორიისათვის უახლოესი მეტეოსადგურის (რუსთავი) მონაცემების გათვალისწინებით ნალექების რაოდენობა შეადგენს:

№	დასახლებული პუნქტის დასახელება	ნალექების რაოდენობა წელიწადში,მმ	ნალექების დღელამური მაქსიმუმი,მმ
1	2	3	4
113	რუსთავი	382	123

საპროექტო ტერიტორიის საერთო ფართობი შეადგენს 13928,00 მ²≈1,39 ჰა-ს, რომელიც წინასაპროექტო მონაცემებით ძირითადად მყარი საფარით არის დაფარული (სახურავები, ასფალტირებული გზები, ბეტონით დაფარული ტერიტორიები). ამიტომ, ამჟამად საანგარიშო ტერიტორიის ფართობის სიდიდედ აღებული იქნა F= 1,39 ჰა, ხოლო ზედაპირის კოეფიციენტი (K) აღებული იქნა მყარი საფარისათვის -0,23. ეს სიდიდეები დაზუსტებული იქნება საწარმოს მუშა პროექტის დასრულების შემდგომ, გზშ-ს ეტაპზე.

აღნიშნული მონაცემების გამოყენებით მივიღებთ მაქსიმალურ სადღელამისო და საშუალო წლიურ ხარჯებს:

$$Q_{დღ} = 10 * 123 * 1,39 * 0,23 = 393,23 \text{ მ}^3/\text{დღ};$$

$$Q_{წლ} = 10 * 382 * 1,39 * 0,23 = 1221,25 \text{ მ}^3/\text{წელ}.$$

გამოთვლებიდან ჩანს, რომ ტერიტორიაზე ძლიერი წვიმების დროს დღელამის განმავლობაში შესაძლოა წარმოიქმნას მაქსიმუმ 393,23 მ³ სანიაღვრე წყლები, ხოლო წელიწადში საშუალოდ – 1221,25 რაოდენობის სანიაღვრე წყლები.

საწარმოს საქმიანობის სპეციფიკის გათვალისწინებით და იმის გათვალისწინებით, რომ საწარმოო პროცესის ძირითადი ტექნოლოგიური ოპერაციები (ნედლეულის შენახვა, კაზმის მომზადება, დაფაქვა და სხვ) მიმდინარეობს ზემოდან დახურულ სათავსოებში, მისი ფუნქციონირების პროცესში წარმოქმნილი საწარმოო-სანიაღვრე წყლების მავნე ნივთიერებებით დაბინძურების რისკი მინიმალურია.

საწარმოში წარმოქმნილი საწარმოო-სანიაღვრე წყლები ჩაშვებული იქნება ქ.რუსთავის სანიაღვრე საკანალიზაციო ქსელში შეთანხმებული ტექნიკური პირობების შესაბამისად.

4.4.3. ნარჩენების მართვა

საწარმოს როგორც მშენებლობის, ასევე ექსპლუატაციის ეტაპზე ასევე მოსალოდნელია გარკვეული რაოდენობის როგორც სახიფათო, ასევე არასახიფათო ნარჩენების წარმოქმნა. მათი არასწორი მართვის შემთხვევაში მოსალოდნელია გარემოს ცალკეული რეცეპტორების ხარისხობრივი მდგომარეობის გაუარესება.

კომპანიის საქმიანობის განხორციელების პროცესში მოსალოდნელია მათ ტერიტორიაზე შემდეგის სახის ნარჩენების წარმოქმნა:

- საყოფაცხოვრებო ნარჩენები;
- საწარმოო ნარჩენები.

საყოფაცხოვრებო ნარჩენები. მოსალოდნელია საყოფაცხოვრებო ნარჩენების წარმოქმნა, ძირითადად ესაა:

- შერეული მუნიციპალური ნარჩენები - 20 03 01.

საყოფაცხოვრებო ნარჩენების გატანას, შემდგომი მართვის მიზნით განახორციელებს ქ.რუსთავის დასუფთავების სამსახური.

საწარმოო ნარჩენები. მოსალოდნელია როგორც სახიფათო, ასევე არასახიფათო საწარმოო ნარჩენების წარმოქმნა, ძირითადად ესაა:

- საღებავების და ლაქების ნარჩენები - 08 01 11* ;
- შედუღებისას წარმოქმნილი ნარჩენი - 12 01 13;
- აბსორბენტები, ფილტრის მასალები (ზეთის ფილტრების ჩათვლით, რომელიც არ არის განხილული სხვა კატეგორიაში), საწმენდი ნაჭრები და დამცავი ტანსაცმელი, რომელიც

- დაბინძურებულია სახიფათო ნივთიერებებით -15 02 02*;
- სხვადასხვა შესაფუთი მასალები- 15 01 01, 15 01 02, 15 01 03;
 - აირგამწმენდი ფილტრები -16 02 13*;
 - ნაწილაკები და მტვერი (მტვერდამჭერში წარმოქმნილი მტვერი)-10 13 06.

საწარმოს ძირითად ნარჩენს წარმოადგენს მტვერდამჭერ სისტემაში წარმოქმნილი მტვერი, რომლის დაახლოებით 99,9% ბრუნდება ტექნოლოგიურ პროცესში.

საწარმოში დაგეგმილია სეპარირების სისტემის დანერგვა. საწარმოში წარმოქმნილი როგორც სახიფათო, ასევე არასახიფათო საწარმოო ნარჩენები სეპარირების შემდგომ, საბოლოო მართვის მიზნით, შესაბამისი ხელშეკრულების საფუძველზე, გადაეცემა შესაბამისი ნებართვის მქონე ორგანიზაციას.

საწარმოს ნარჩენების მართვის სტრატეგია და გეგმა ითვალისწინებს საწარმოს ტექნოლოგიურ თავისებურებებს და შესაბამისი გადაწყვეტილებები მიღებული იქნება საქართველოსა და საერთაშორისო გარემოსდაცვითი კანონმდებლობის მოთხოვნებთან შესაბამისობის დაცვით და ევროკავშირის ქვეყნების გამოცდილების გათვალისწინებით.

წარმოქმნილი ნარჩენების სახეობრივი და რაოდენობრივი აღწერა, ასევე მათი მართვის პირობები მოცემულია დანართში 13.4 - „ნარჩენების მართვის გეგმა“ .

4.4.4. საწარმოს ფუნქციონირების რეჟიმი

საწარმოს ბიზნესგეგმის მიხედვით სულ დასაქმებული იქნება 40-50 ადამიანი.

საწარმო იმუშავებს შემდეგი რეჟიმით:

- წელიწადში 330 სამუშაო დღე;
- სამუშაო დღის ხანგრძლივობა- 20 სთ.

5. საწარმოს მიმდინარე საქმიანობის პროცესში გამოყენებული ბუნებრივი რესურსები

საწარმოს მიმდინარე საქმიანობის პროცესში გამოყენებული ბუნებრივი რესურსების შესახებ ინფორმაცია მოცემულია ცხრილში 5.1.

ცხრილი 5.1.

წარმოებული პროდუქციის დასახელება	ბუნებრივი რესურსის დასახელება	რესურსის დანახარჯი წლის განმავლობაში
ცემენტი	მიწის ნაკვეთი, ჰა	1,39
	სასმელი წყალი, მ ³	742,5
	თაბაშირი, ტ	3168 ÷ 4722
	ღორღი, ტ	3960 ÷ 31680

6. გარემოს არსებული მდგომარეობის ანალიზი

6.1. ზოგადი მიმოხილვა

წინამდებარე თავში წარმოდგენილია ინფორმაცია პროექტის განხორციელების ადგილმდებარეობის სოციალურ-ეკონომიკური და ბუნებრივი პირობების შესახებ. წარმოდგენილ ინფორმაციას საფუძვლად უდევს ლიტერატურული წყაროები და საფონდო მასალები, სტატისტიკური მონაცემები, დამკვეთის მიერ მოწოდებული მასალები და უშუალოდ საკვლევი ტერიტორიის ფარგლებში ჩატარებული საველე კვლევების შედეგები.

მოცემული ინფორმაცია შემდგომში გამოყენებული იქნება დაგეგმილი საქმიანობის უარყოფითი და დადებითი ზემოქმედებების სახეების დასადგენად და მათი მასშტაბების შესაფასებლად.

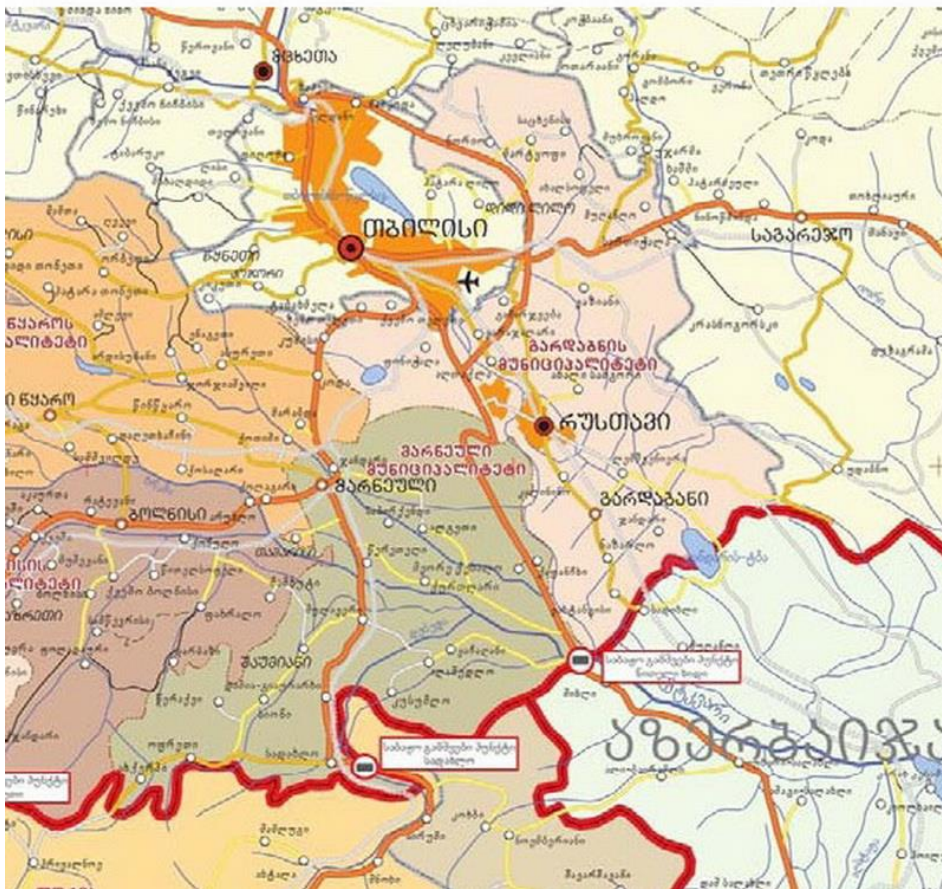

ქალაქი რუსთავი ქვემო ქართლის მხარის ადმინისტრაციული ცენტრია. მდებარეობს ქვემო ქართლის ვაკეზე, მდინარე მტკვრის ორივე ნაპირას, ზღვის დონიდან 350 მ სიმაღლეზე. ქალაქის ტერიტორია 60 კვ. კმ-ს შეადგენს, მოსახლეობა 138 ათასი. რუსთავი საქართველოს უმთავრესი სამრეწველო ქალაქია თბილისის შემდეგ.

რუსთავი ქვემო ქართლის მხარის ყველაზე მსხვილი ქალაქია და მდებარეობს 41,5° განედსა და 41,5° გრძედზე, ზღვის დონიდან დაახლოებით 350 მეტრზე. მას უკავია 6060 ჰექტარი უნაყოფო სტეპის ტერიტორია თბილისის სამხრეთ-აღმოსავლეთით, 27 კილომეტრ მანძილზე. რუსთავის ადმინისტრაციული საზღვარი გადის მარნეულის და გარდაბნის მუნიციპალიტეტებთან, სამხრეთიდან და დასავლეთიდან აკრავს იაღლუჯისა და ჩათმის მთები, ხოლო აღმოსავლეთით გარდაბნისა და ფონიჭალის ველები. ქალაქს ორ ნაწილად ჰყოფს მდინარე მტკვარი (მარჯვენა და მარცხენა სანაპირო; ძველი და ახალი რუსთავი). რუსთავზე გადის საერთაშორისო მნიშვნელობის საავტომობილო გზა - ს4 „თბილისი-წითელი ხიდი

(აზერბაიჯანის საზღვარი)“, რომელსაც ასევე ემთხვევა ევროპის ავტომაგისტრალი E60 სიგრძე 28 კმ.

რუსთავის მუნიციპალიტეტი ადმინისტრაციულად ქვემო ქართლის რეგიონს მიეკუთვნება. რეგიონის ტერიტორიის ფართობი 6,528 კვ. კმ²-ია, რაც საქართველოს მთლიანი ტერიტორიის 10 %-ია. ქვემო ქართლის ადმინისტრაციულ-ტერიტორიული ერთეულებია: რუსთავი, ბოლნისი, გარდაბანი, დმანისი, თეთრი წყარო, მარნეულის და წალკის მუნიციპალიტეტები. მხარეში 353 დასახლებული პუნქტია, მათ შორის 7 ქალაქი, 8 დაბა და 338 სოფელი. ადმინისტრაციული ცენტრია – ქ. რუსთავი (თბილისიდან 35 კმ მანძილის დაშორებით).

რუსთავი ქვემო ქართლის რეგიონისა და თბილისის აგლომერაციაში მყოფი ქალაქებიდან უდიდესია და რეგიონის ადმინისტრაციული ცენტრს წარმოადგენს. ის მდებარეობს ქვემო ქართლის ვაკეზე 41,5^o განედსა და 41,5^o გრძედზე, საქართველოს დედაქალაქიდან სამხერთ-აღმოსავლეთის მიმართულებით, ზღვის დონიდან დაახლოებით 350 მეტრზე.

რუსთავს უკავია 6060 ჰექტარი უწყველი სტეპის ტერიტორია. დასავლეთიდან მას ესაზღვრება იალღუჯისა და ჩათმის მთები, ხოლო აღმოსავლეთით – გარდაბნისა და ფონიჭალის ველები. ქალაქს მარცხენა და მარჯვენა სანაპიროდ ჰყოფს მდინარე მტკვარი. ქალაქის მარცხენა სანაპიროზე მდებარეობს ე.წ. „ძველი რუსთავის“ დასახლება, ხოლო მარჯვენაზე – ე.წ. „ახალი რუსთავი“. სანაპიროები ერთმანეთს უკავშირდება 1 კილომეტრი სიგრძის ხიდით. რუსთავს ესაზღვრება გარდაბნისა და მარნეულის მუნიციპალიტეტები.

რუსთავი აშენებულია უწყველი სტეპის ტერიტორიაზე. მისი კლიმატი გარდამავალია ხმელთაშუა ზღვისა და სტეპის ჰავას შორის და ხასიათდება ზომიერად ცივი ზამთრითა და მშრალი, ცხელი ზაფხულით. იანვრის საშუალო ტემპერატურა +0,3 გრადუსია, ივლისის კი – +25,3. ნალექის საშუალო რაოდენობა წელიწადში 390 მმ-ს შეადგენს. აღსანიშნავია, რომ ქალაქისთვის დამახასიათებელია მზიან დღეთა ხანგრძლივობა. მდინარე მტკვარი, რომელიც რუსთავს ორ ნაწილად ჰყოფს, ქალაქის ტერიტორიის 4 კილომეტრი სიგრძის მონაკვეთს იკავებს. მდინარის ხეობაში, რომლის ფართობი დაახლოებით 1028 ჰა-ს შეადგენს, განთავსებულია ბუნებრივი, ე.წ. ჭალის ტყე (ფართობი 1105 ჰა), სადაც ძირითადად, ისეთი ფოთლოვანი მცენარეები ხარობს როგორცაა: ტირიფი, ვერხვი და იფანი, იშვითად – მუხა.

ტყე-ჭალის ტერიტორია რუსთავის კულტურისა და დასვენების პარკის ნაწილია. პარკში კი მდებარეობს ხელოვნურად შექმნილი ტბა. ქალაქის დასახლებულ ტერიტორიაზე ხელოვნურად არის გაშენებული ფოთლოვანი მცენარეები მათ შორის: შავი ფიჭვი, კედარი, იფანი და ჭადარი. ასევე, სკვერებსა და ქალაქის ცენტრალური საავტომობილო გზის შუაგამყოფ ზოლებზე გვხვდება სხვადასხვა ყვავილოვანი და ბუჩქოვანი კულტურული მცენარეები.

საკვლევი ტერიტორიის ფიზიკურ-გეოგრაფიული გარემო პირობები უფრო დეტალურად აღწერილია მოცემული თავის კონკრეტულ პარაგრაფებში.

6.2. ფიზიკურ-გეოგრაფიული გარემო

6.2.1. კლიმატი და მეტეოროლოგიური პირობები

ქ. რუსთავი აშენებულია უწყველი სტეპის ტერიტორიაზე. მისი კლიმატი გარდამავალია ხმელთაშუა ზღვისა და სტეპის ჰავას შორის და ხასიათდება ზომიერად ცივი ზამთრითა და მშრალი, ცხელი ზაფხულით (იხ. სურათი 6.2.1.1. საქართველოს კლიმატური რუკა).

სურათი 6.2.1.1. საქართველოს კლიმატური რუკა

საქართველოს კლიმატური რუკა

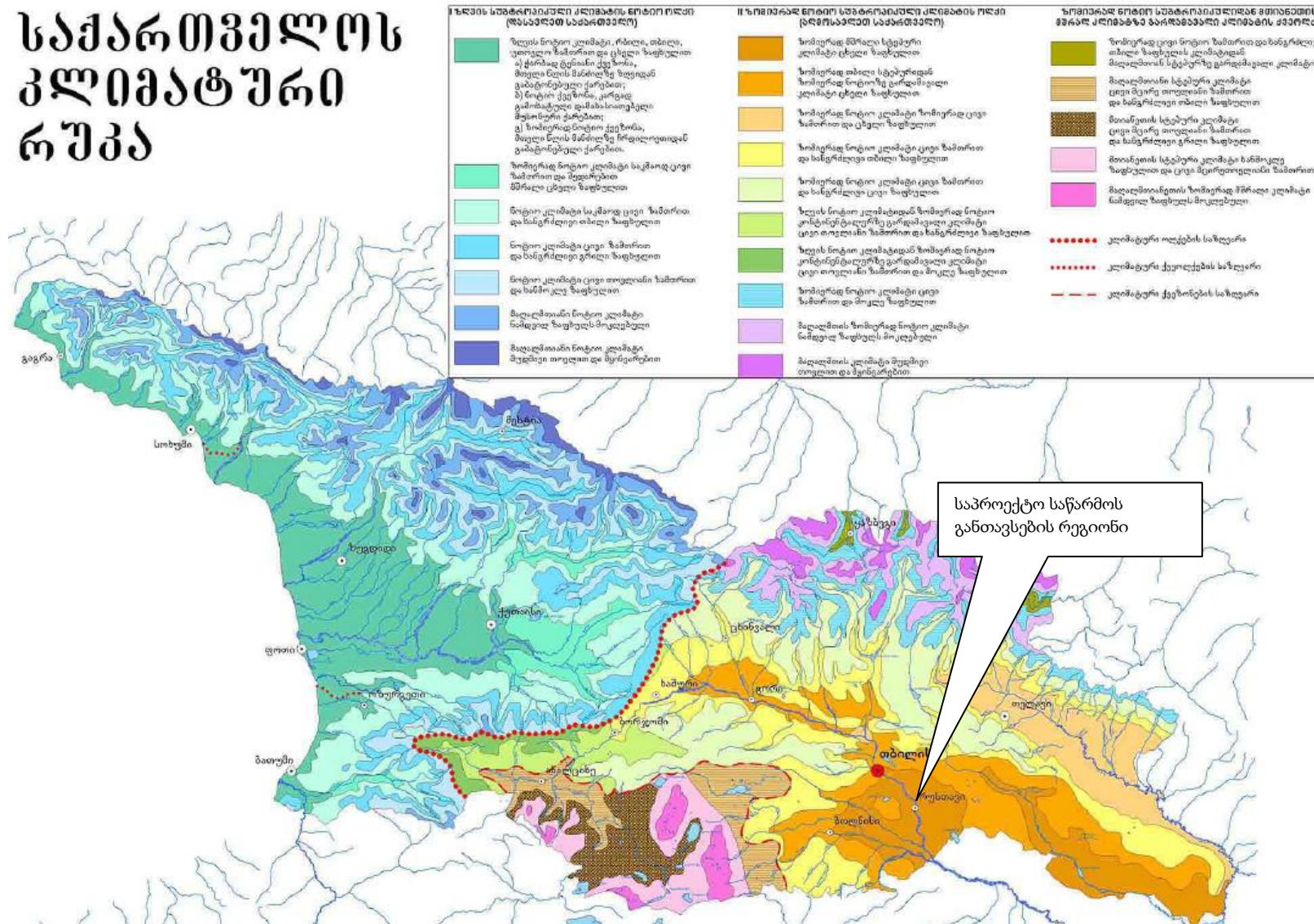

შპს "ჯეოკონი"

ქვემოთ მოყვანილ ცხრილებში და დიაგრამებზე წარმოდგენილია კლიმატის მახასიათებლები აღებულია ჰნ 01.05.-08-ის („სამშენებლო კლიმატოლოგია“) მიხედვით [34]. საკვლევი ტერიტორიისათვის უახლოესი მეტეოსადგურის (რუსთავი) მონაცემების გათვალისწინებით.

საკვლევი ტერიტორიის სამშენებლო-კლიმატური დარაიონების შესახებ მოცემულია ცხრილში 6.2.1.1.

ცხრილში 6.2.1.1. მონაცემები სამშენებლო-კლიმატური დარაიონების შესახებ

№	პუნქტების დასახელება	კლიმატური რაიონები	კლიმატური ქვერაიონები
113	რუსთავი	III	IIIგ

აღნიშნული სამშენებლო-კლიმატური რაიონის მახასიათებლები მოცემულია ცხრილში 6.2.1.2.

ცხრილი 6.2.1.2. სამშენებლო-კლიმატური რაიონის მახასიათებლები

კლიმატური რაიონი	კლიმატური ქვერაიონი	იანვრის საშუალო ტემპერატურა, °C	ზამთრის 3 თვის ქარის საშ, სიჩქარე, მ/წმ	ივლისის საშუალო ტემპერატურა, °C	ივლისის ფარდობითი ტენიანობა, %
III	III გ	+0-დან +2-მდე	-	+25-დან +28-მდე	-

ცხრილი 6.2.1.3. ატმოსფერული ჰაერის საშუალო ტემპერატურა (°C)

პუნქტის დასახელება	თვის საშუალო												საშ. წლ.	აბს. მინ. წლ.	აბს. მაქს. წლ.
	I	II	III	IV	V	VI	VII	VIII	IX	X	XI	XII			
რუსთავი	0,8	2,6	6,6	11,9	17,5	21,6	25,0	25,0	20,3	14,4	7,2	2,6	13,0	-24	41

ცხრილი 6.2.1.4. ფარდობითი ტენიანობა (%)

პუნქტის დასახელება	თვის საშუალო												საშ. წლის
	I	II	III	IV	V	VI	VII	VIII	IX	X	XI	XII	
რუსთავი	74	70	68	63	63	58	55	54	62	69	77	77	66

ცხრილი 6.2.1.5. ატმოსფერული ნალექების (მმ) წლიური განაწილება

პუნქტის დასახელება	ნალექების რაოდენობა წელიწადში, მმ	ნალექების დღელამური მაქსიმუმი, მმ
რუსთავი	382	123

ცხრილი 6.2.1.6. ქარის მახასიათებლები

ქარის უდიდესი სიჩქარე შესაძლებელი 1,5,10,15,20. წელიწადში ერთხელ. მ/წმ				
1	5	10	15	20
25	29	31	32	33

ქარის საშუალო უდიდესი და უმცირესი სიჩქარე, მ/წმ	
იანვარი	ივლისი
5,8/1,7	8,2/3,5

ქარის მიმართულებისა და შტილის განმეორებადობა (%) წელიწადში								
ჩ	ჩა	ა	სა	ს	სდ	დ	ჩდ	შტილი
8	4	7	12	10	3	7	49	18

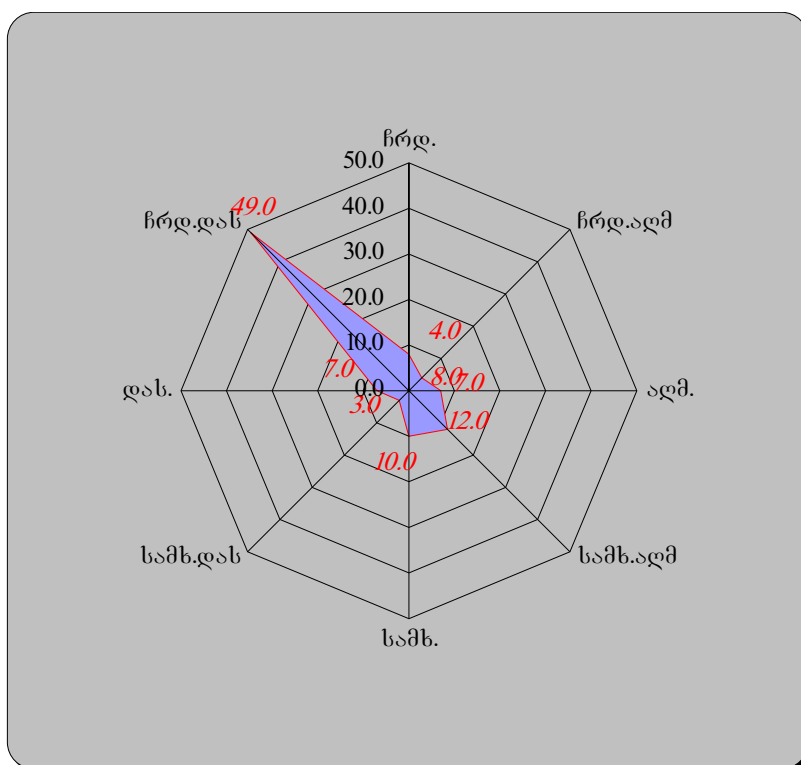

ქვემოთ ცხრილში 6.2.1.7. წარმოდგენილია ის მეტეოროლოგიური მახასიათებლები და კოეფიციენტები, რომლებიც განსაზღვრავენ ატმოსფერულ ჰაერში მავნე ნივთიერებათა გაბნევის პირობებს.

ცხრილი 6.2.1.7. მეტეოროლოგიური მახასიათებლები და კოეფიციენტები

№	მეტეოროლოგიური მახასიათებლების და კოეფიციენტების დასახელება	მნიშვნელობები
1	2	3
1	ატმოსფეროს ტემპერატურული სტრატეფიკაციის კოეფიციენტი	200
2	ადგილის რელიეფის ამსახველი კოეფიციენტი	1.0
3	წლის ყველაზე ცხელი თვის ჰაერის საშუალო მაქსიმალური ტემპერატურა, °C	31,4
4	წლის ყველაზე ცივი თვის ჰაერის საშუალო ტემპერატურა, °C	0,7
5	ქართა საშუალო წლიური თაიგული, %	
	– ჩრდილოეთი	8
	– ჩრდილო-აღმოსავლეთი	4
	– აღმოსავლეთი	7
	– სამხრეთ-აღმოსავლეთი	12
	– სამხრეთი	10
	– სამხრეთ-დასავლეთი	3
	– დასავლეთი	7
	– ჩრდილო-დასავლეთი	49
6	ქარის სიჩქარე (მრავალწლიური მონაცემების მიხედვით), რომლის გადამეტების განმეორებადობა შეადგენს 5%-ს	12,9 მ/წმ

6.2.2. ატმოსფერული ჰაერის ხარისხი

6.2.2.1. ატმოსფერული ჰაერის მავნე ნივთიერებებით ფონური დაბინძურების მდგომარეობა

ატმოსფერული ჰაერის მავნე ნივთიერებებით დაბინძურების ხარისხისა და შესაბამისად ამ მავნე ნივთიერებათა ფონური კონცენტრაციების დადგენისას არსებული მიდგომებიდან შედარებითი უპირატესობა ენიჭება ჰიდრომეტეოროლოგიური სამსახურის მიერ ატმოსფეროს დაბინძურებაზე დაკვირვების საგუშაგოების რეგულარული დაკვირვებების მონაცემების საფუძველზე დადგენილ ფონური კონცენტრაციების მნიშვნელობებს.

ქ. რუსთავში ატმოსფერული ჰაერის ხარისხის გაზომვები წარმოებს, როგორც ძველ რუსთავში განთავსებული ავტომატური მონიტორინგის ფონური სადგურის, ისე 7 ადგილზე ყოველკვარტალური ინდიკატორული გაზომვების საშუალებით. ამ ეტაპზე შეუძლებელია მონიტორინგს დაქვემდებარებული ყველა დამბინძურებლის (კერძოდ: Cd, Ni, As, C₂₀H₁₂) კონცენტრაციის განსაზღვრა, შესაბამისად, მიმდინარე მონიტორინგის შედეგებზე დაყრდნობით შეუძლებელია ატმოსფერული ჰაერის დაბინძურების კუთხით ქალაქში არსებული სრული სურათის დანახვა (ქ. რუსთავში ატმოსფერული ჰაერის ხარისხის მონიტორინგის პუნქტები იხ.სურათზე 6.2.2.1).

სურათი 6.2.2.1. ქ. რუსთავში ატმოსფერული ჰაერის ხარისხის მონიტორინგის პუნქტები

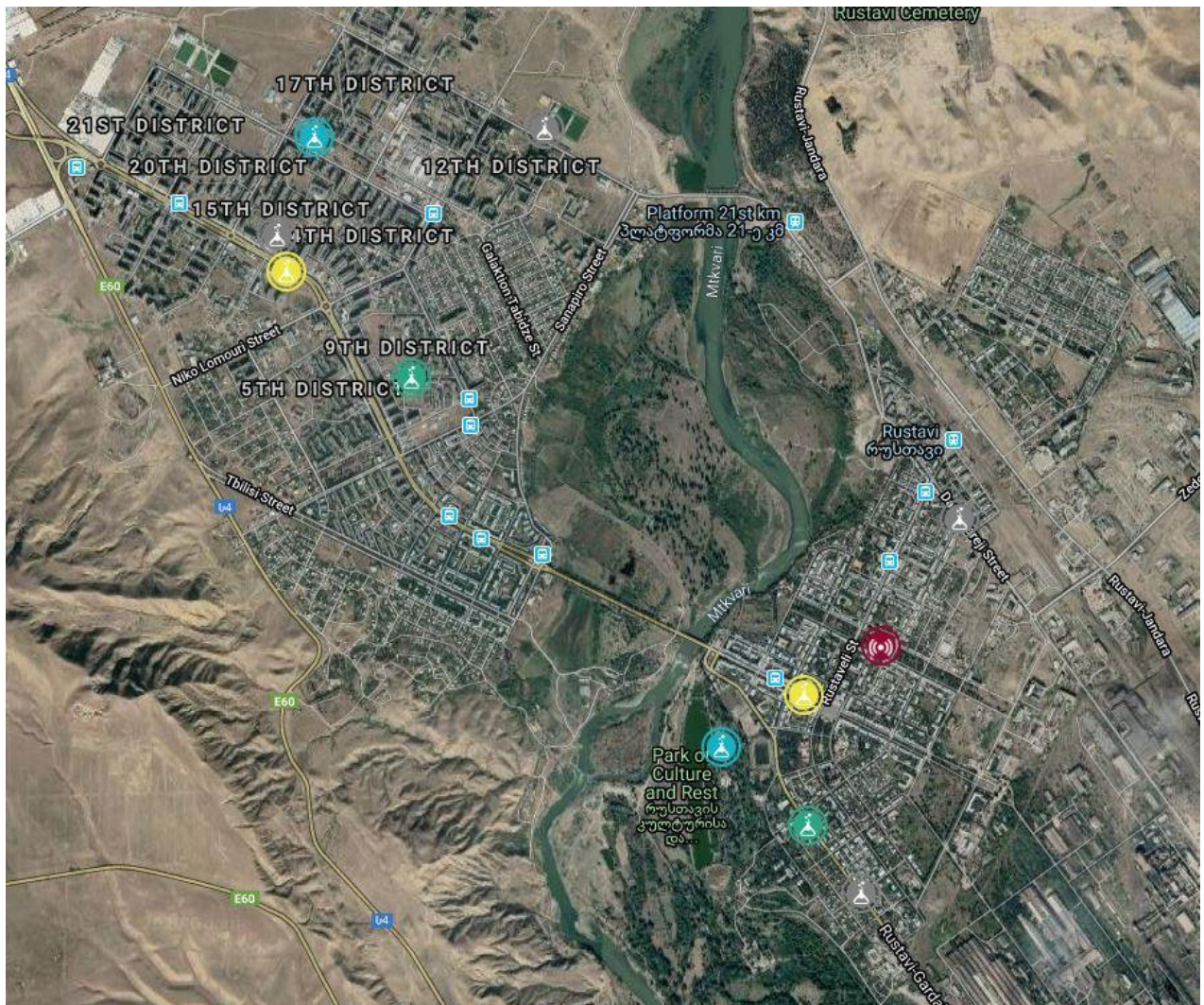

მონიტორინგის შედეგად მიღებული მონაცემების შეფასება ხორციელდება ჰაერის ხარისხის შეფასების ევროპული სტანდარტების შესაბამისად¹. არსებული დაკვირვების პუნქტებიდან მიღებული მონაცემებით, ძველ რუსთავში უმთავრეს პრობლემას წარმოადგენს უმცირესი ზომის მყარი ნაწილაკების კონცენტრაციის, ხოლო ახალ რუსთავში, ცენტრალურ ქუჩაზე აზოტის დიოქსიდის (NO_2) შემცველობის წლიური ნორმის გადაჭარბება. სხვა დამბინძურებლები (SO_2 , CO , O_3 , Pb , C_6H_6) ნორმის ფარგლებშია. უფრო დეტალურად, 2019 წლის განმავლობაში ჩატარებული ინდიკატორული გაზომვები გვიჩვენებს, რომ ახალ რუსთავში ცენტრალური ქუჩის (კლდიაშვილის ქუჩა) გასწვრივ დაფიქსირდა აზოტის დიოქსიდის ნორმის გადაჭარბება 1,4-ჯერ. ამავე დამბინძურებლის ნორმის უმნიშვნელო გადაჭარბება დაფიქსირდა ძველ რუსთავშიც მერაბ კოსტავას ქუჩაზე, სადაც კონცენტრაციამ ზღვრულ ნორმას მხოლოდ 1,02-ჯერ გადააჭარბა. აღსანიშნავია, რომ აზოტის დიოქსიდის კონცენტრაციების გადაჭარბება სხვა ქუჩებზე, გარდა ცენტრალური მაგისტრალისა რუსთავში არ ფიქსირდება. ის ფაქტი, რომ აღნიშნული დამბინძურებლის ნორმაზე გადაჭარბება მხოლოდ მთავარი მაგისტრალის გასწვრივ და უმთავრესად ახალ რუსთავში ფიქსირდება, მიგვანიშნებს იმაზე, რომ ამის გამომწვევი მიზეზი ავტოსატრანსპორტო საშუალებებია.

1- <https://matsne.gov.ge/ka/document/view/4277611?publication=0>

2019 წელს ავტომატური მონიტორინგით მიღებული (ამ ეტაპზე არავალიდირებული²) მონაცემების თანახმად, უმცირესი ზომის მყარი ნაწილაკის PM10-ის საშუალო წლიური კონცენტრაცია 1,6-ჯერ აღემატებოდა ნორმას, PM2,5-ისა კი 1,3-ჯერ. PM10-ის დღიური საშუალო კონცენტრაცია ზღვარს აჭარბებდა 175 დღის განმავლობაში (დასაშვები გადაჭარბების რაოდენობა წლის მანძილზე არის 35), რომელთაგან 63 შემთხვევა ტრანსსასაზღვრო ზემოქმედებასთან იყო დაკავშირებული¹⁵. PM10-ის მაქსიმალურმა კონცენტრაციამ, რომელიც ტრანსსასაზღვრო დაბინძურებით იყო განპირობებული, შეადგინა 301.77 მკგ/მ³ და იგი 6-ჯერ აღემატებოდა ზღვრულად დასაშვებ მნიშვნელობას, ხოლო ლოკალური დაბინძურებით გამოწვეულმა მაქსიმალურმა მნიშვნელობამ მიაღწია 147.71 მკგ/მ³-ს და იგი თითქმის 3-ჯერ აღემატებოდა ზღვრულად დასაშვებ მნიშვნელობას.

ქ. რუსთავში ატმოსფერული ჰაერის მყარი ნაწილაკებით (PM) დაბინძურების მთავარ ანთროპოგენურ წყაროს მრეწველობის სექტორი წარმოადგენს, კერძოდ კი ის სამრეწველო ობიექტები, რომელიც კონცენტრირებულია „ძველ რუსთავში“. სტაციონარული წყაროებიდან ატმოსფერულ ჰაერში მავნე ნივთიერებათა გაფრქვევების 2018 წლის ანგარიშის მიხედვით ქ. რუსთავში დაფიქსირებულია მყარი ნივთიერებების გაფრქვევის 50 წყარო (აქედან 47 ძველ, ხოლო მხოლოდ 3 ახალ რუსთავში), რომელთა აბსოლუტური უმრავლესობა წარმოადგენს მეტალურგიულ, ქიმიურ, მინერალურ და სხვა სახის სამრეწველო ობიექტს. აღნიშნულ ობიექტთა მიერ გაფრქვეულმა მყარმა ნივთიერებებმა (დიდწილად მტვრის ნაწილაკებმა) 2019 წელს 14 ათას ტონაზე მეტი შეადგინა. აღსანიშნავია, რომ აღნიშნული 14 ათასი ტონიდან 97% უმსხვილესი დამბინძურებლის გაფრქვევებზე მოდის (ატმოსფერულ ჰაერში მყარი ნივთიერებების გაფრქვევების სტაციონარული წყაროების რუკა იხ. სურათზე სურათი 6.2.2.2).

გარდა სამრეწველო ობიექტებისა და ტრანსსასაზღვრო ზემოქმედებისა, ქ. რუსთავში ატმოსფერული ჰაერის მყარი ნაწილაკებით დაბინძურების მეორეხარისხოვან წყაროებს წარმოადგენს ღია გრუნტი (ანუ გაზონით ან სხვა საშუალებით დაუფარავი მიწის ზედაპირი), ავტოსატრანსპორტო საშუალებები და სამშენებლო სექტორი^{3,4}.

2- მონაცემთა ვალიდაციის პროცედურა შედგება რამდენიმე ეტაპისგან: ყოველდღიური პირველი დონის ვალიდაცია, ყოველთვიური პირველი დონის ვალიდაცია და მეორე დონის ვალიდაცია.

3- <http://eiec.gov.ge/News/Press-Releases/ქ-რუსთავის-ატმოსფერული-ჰაერის-ხარისხის-გაუმჯობესებ.aspx>

4- ქ. რუსთავის ატმოსფერული ჰაერის ხარისხის გაუმჯობესების სამოქმედო გეგმა 2020-2022.

სურათი 6.2.2.2. ატმოსფერულ ჰაერში მყარი ნივთიერებების გაფრქვევების სტაციონარული წყაროების რუკა

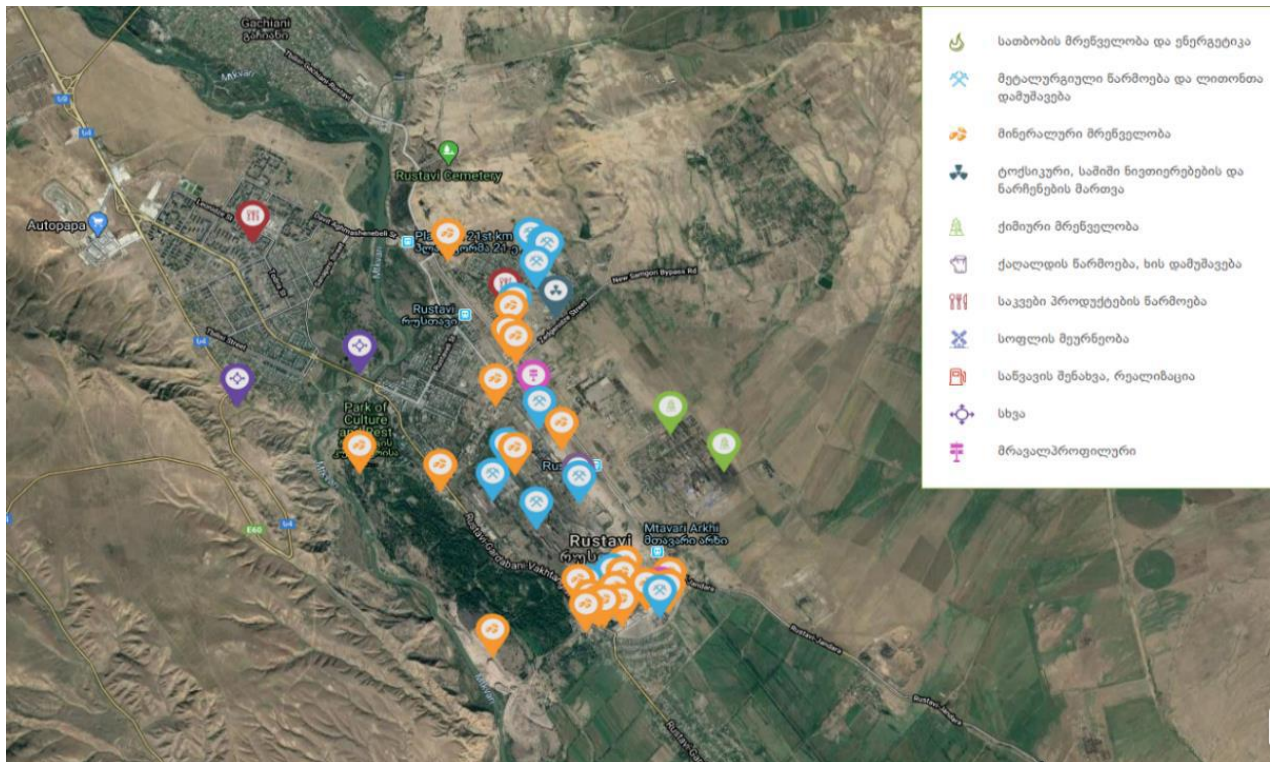

წყარო: <http://map.emoe.gov.ge/>

ქ. რუსთავში, სსიპ გარემოს ეროვნული სააგენტოს მიერ ჩატარებული მონიტორინგის, სსდ გარემოსდაცვითი ზედამხედველობის დეპარტამენტის (გზდ) მიერ ჩატარებული ინსპექტირებისა და სამუშაო ჯგუფის ფარგლებში ორგანიზებული განხილვების შედეგად, ატმოსფერული ჰაერის დაბინძურების თვალსაზრისით გამოიკვეთა შემდეგი ძირითადი გამოწვევები^{3,4}:

- სამრეწველო ობიექტების მიერ ჰაერდაცვითი მოთხოვნების შეუსრულებლობა;
- სამრეწველო ობიექტების უმრავლესობაში ნარჩენების მართვის კუთხით არსებული მოთხოვნების შეუსრულებლობა;
- არასრულყოფილი ჰაერდაცვითი კანონმდებლობა და დაბალი სანქციები დარღვევების გამოვლენის შემთხვევაში, რომელთაც არ აქვს შემაკავებელი ეფექტი სამრეწველო ობიექტებიდან ატმოსფერული ჰაერის მავნე ნივთიერებებით დაბინძურების პრევენციისთვის;
- დაბინძურების სტაციონარული წყაროებიდან ატმოსფერულ ჰაერში მავნე ნივთიერებათა გაფრქვევების თვითმონიტორინგის მოძველებული სისტემა, ასევე კომპანიების მხრიდან მხოლოდ ფორმალური ვალდებულებების შესრულება, რომელიც აფერხებს სახელმწიფო საზედამხედველო ფუნქციის ეფექტურ განხორციელებას;
- სახელმწიფო ზედამხედველობისა და კონტროლის სისტემის გაუმჯობესების აუცილებლობა;
- ატმოსფერული ჰაერის ხარისხის შეფასების სისტემის გაუმჯობესებისა და მონიტორინგს დაქვემდებარებულ დაბინძურებელთა სპექტრის გაზრდის საჭიროება;
- ქალაქის მთავარი სატრანსპორტო მაგისტრალის გასწვრივ (განსაკუთრებით ახალ რუსთავში) ავტოსატრანსპორტო საშუალებებიდან ატმოსფერული ჰაერის აზოტის დიოქსიდით დაბინძურება;
- ქალაქში არსებული მწვანე სივრცეების შენარჩუნება/განვითარებისა და ასევე, ქალაქში მწვანე სივრცეების გაზრდის საჭიროება;

- გარემოს, მათ შორის ატმოსფერული ჰაერის, დაცვის საკითხებთან დაკავშირებით მოსახლეობის ცნობიერების დაბალი დონე და გარემოსდაცვითი გადაწყვეტილებების მიღების პროცესში დაბალი ჩართულობა.

საკვლევი ტერიტორიის ფონური დაბინძურების შესახებ მონაცემების რეპრეზენტატიულობის მიზნით ატმოსფერულ ჰარში მავნე ნივთიერებების ფონური შემცველობის განსაზღვრის მიზნით ასევე გამოყენებული იქნა “ატმოსფერულ ჰაერში მავნე ნივთიერებათა ზღვრულად დასაშვები ან/და დროებით შეთანხმებული გაფრქვევის ნორმების გაანგარიშების მეთოდის შესახებ” დებულებით განსაზღვრული ფონური კონცენტრაციის საორიენტაციო მნიშვნელობები, რომლებიც დამოკიდებულია დასახლებული პუნქტის მოსახლეობის რიცხოვნობაზე. მოსახლეობის რაოდენობის გათვალისწინებით მავნე ნივთიერებების კონცენტრაციები მოცემულია ცხრილში 6.2.2.1.1.

ცხრილი 6.2.2.1.1. ფონური კონცენტრაციების საორიენტაციო მნიშვნელობები

მოსახლეობის რაოდენობა, ათ. კაცი	ფონური კონცენტრაციის მნიშვნელობა, მგ/მ ³			
	აზოტის დიოქსიდი	გოგირდის დიოქსიდი	ნახშირჟანგი	მტვერი
250-125	0,03	0,05	1,5	0,2
125-50	0,015	0,05	0,8	0,15
50-10	0,008	0,02	0,4	0,1
<10	0	0	0	0

ქ. რუსთავის მოსახლეობის რიცხოვნობის გათვალისწინებით ატმოსფერული ჰაერის ფონურ მაჩვენებლებად მიღებულია 250-125 ათას მოსახლეობიანი დასახლებებისთვის რეკომენდირებული სიდიდეები.

6.2.2.2. ხმაურის გავრცელების ფონური მდგომარეობა

საქართველოში ხმაურის გავრცელების დონეები რეგულირდება საქართველოს მთავრობის 2017 წლის 15 აგვისტოს №398 დაგეგმვით დამტკიცებული ტექნიკური რეგლამენტი „საცხოვრებელი სახლებისა და საზოგადოებრივი/საჯარო დაწესებულებების შენობების სათავსებში და ტერიტორიებზე აკუსტიკური ხმაურის ნორმების შესახებ“. ხმაურის დონე არ უნდა აღემატებოდეს ამ ტექნიკური რეგლამენტით დადგენილ სიდიდეებს.

უახლოესი პერიოდის მონაცემების მიხედვით არცერთი კომპეტენტური (პრაქტიკული თუ სამეცნიერო პროფილის) ორგანიზაციის მიერ არ განხორციელებულა დაკვირვებები, რომელიც რეპრეზენტატიული იქნებოდა საკვლევ ტერიტორიაზე ხმაურის ფონის დადგენისათვის.

ქალაქებისა და სხვა დასახლებული პუნქტებისათვის ხმაურის ძირითად წყაროებს წარმოადგენს ქუჩებსა და გზებზე სატრანსპორტო ნაკადები, სარკინიგზო მატარებლები, საჰაერო სატრანსპორტო საშუალებები და სხვა.

საკვლე სამუშაოების დროს დადგინდა რომ საკვლევ ტერიტორიისათვის ხმაურის ძირითად წყაროებს წარმოადგენს საავტომობილო ტრანსპორტი, ამიტომ ეგზ-ს მიმდებარე ტერიტორიაზე, დასახლებულ პუნქტებში, ხმაურის ფონური დონეების დადგენის მიზნით ჩატარდა ინსტრუმენტალური გაზომვები ხმაურისა და ვიბრაციის საზომი ხელსაწყოს (BIII-003, №2643) საშუალებით.

ამ დოკუმენტით განსაზღვრული მიზნიდან გამომდინარე (ხმაურის დონის ექსპერტული შეფასება), ნორმირებადი პარამეტრია ხმაურზომის A სკალით გაზომილი ბგერის დონე LAდბA მუდმივი ხმაურის, ხოლო ბგერის ეკვივალენტური დონე LAეკვდბA – არამუდმივი (ცვლადი) ხმაურის შემთხვევაში.

გაზომვები ჩატარდა არსებული პოტენციური ხმაურის წყაროებისათვის მოცემული ხმაურის მახასიათებლების განსაზღვრისადმი ქვეყნაში მოქმედი ნორმატიული დოკუმენტებით დადგენილი მოთხოვნების შესაბამისად.

აკუსტიკური ხმაურის დასაშვები ნორმები განსხვავებულია დღის (08:00 სთ-დან 23:00 სთ-მდე) და ღამის (23:00 სთ-დან 08:00 სთ-მდე) პერიოდებისათვის.

საცხოვრებელი სახლებისა და საზოგადოებრივი/საჯარო დაწესებულებების შენობების სათავსებში და განაშენიანების ტერიტორიებზე აკუსტიკური ხმაურის დასაშვები ნორმები (ბგერის დონეები) განსაზღვრულია №1 დანართით (იხ.ცხრილი 6.2.2.2.1).

ცხრილი 6.2.2.2.1. აკუსტიკური ხმაურის დასაშვები ნორმები საცხოვრებელი სახლებისა და საზოგადოებრივი/საჯარო დაწესებულებების შენობების სათავსებში და მათი განაშენიანების ტერიტორიებზე

№	სათავსებისა და ტერიტორიების გამოყენებითი ფუნქციები	დასაშვები ნორმები		
		Lდღე (დბA)		Lღამე (დბA)
		დღე	საღამო	
13	ტერიტორიები, რომლებიც უშუალოდ ემიჯნებიან დაბალსართულიან(სართულების რაოდენობა ≤6) საცხოვრებელ სახლებს, სამედიცინოდაწესებულებებს, საბავშვო და სოციალური მომსახურების ობიექტებს	50	45	40
14	ტერიტორიები, რომლებიც უშუალოდ ემიჯნებიან მრავალსართულიან	55	50	45

საცხოვრებელ სახლებს (სართულების რაოდენობა >6), კულტურულ, საგანმათლებლო, ადმინისტრაციულ და სამეცნიერო დაწესებულებებს			
--	--	--	--

გამოკვლევის შედეგად დადგინდა რომ საწარმოს მიმდებარე ტერიტორიაზე ქვეყნაში მოქმედი ნორმატიული დოკუმენტებით განსაზღვრული ხმაურის მახასიათებლები არ აღემატება საცხოვრებელი სახლებისა და საზოგადოებრივი/საჯარო დაწესებულებების შენობების სათავსებში და მათი განაშენიანების ტერიტორიისათვის დადგენილ აკუსტიკური ხმაურის დასაშვებ დონეებს. გაზომვის შედეგები მოცემული ცხრილში 6.2.2.2.2.

ცხრილი 6.2.2.2.2. ხმაურის გავრცელების დონის გაზომვის შედეგები

№	გაზომვის ადგილი (უბანი) დასახელება	Lდღე (დბA)		Lღამე (დბA)
		დღე	საღამო	
0	1	8		
1	საწარმოს მიმდებარე ტერიტორია	46	42	38

6.2.2.3. ბუნებრივი რადიაციული ფონი

საქართველოში ატმოსფერულ ჰაერზე ხმაურის მავნე ფიზიკური ზემოქმედების საკითხები რეგულირდება საქართველოს კანონებით [1-4] და შესაბამისი კანონქვემდებარე ნორმატიული დოკუმენტებით [27].

როგორც წინამდებარე ანგარიშშია მოცემული საპროექტო ტერიტორია განთავსებულია სამრეწველო ზონაში და ათეულ წელზე მეტი ხნის განმავლობაში განიცდიდა ტექნოგენურ დატვირთვას. გამომდინარე აღნიშნულიდან საჭიროდ ჩაითვალა საპროექტო ტერიტორიაზე რადიაციული გამაფონის ინსტრუმენტული გაზომვების ჩატარება.

საკვლევ ტერიტორიებზე ჩატარდა რადიაციული ფონის მონიტორინგი. რადიაციული მონიტორინგი მიზნად ისახავდა ტერიტორიების გამა-ფონის შესწავლას და შესაძლო უკონტროლო რადიოაქტიური წყაროების მოძიებას. აღსანიშნავია, რომ რეგიონისათვის დამახასიათებელი ბუნებრივი რადიაციული ფონი შეადგენს 8-12 მკრ/სთ (მიკრორენტგენი/საათში) და უკანასკნელ წლებში გამოირჩევა სტაბილურობით.

რადიაციული მონიტორინგის დროს გამოყენებული იქნა სცინტილაციური დოზიმეტრი CPII-68-01, №2912, რომელიც განკუთვნილია ტერიტორიის რადიომეტრიული გამა-ფონის დადგენის, რადიოაქტიური საბადოების მოძიებისთვის და სხვა. ფოტოელექტრო გამამრავლებლის პლატოს მახასიათებელი კონტროლირდება C_{60} რადიოაქტიური წყაროს მეშვეობით. გამა-გამოსხივების ენერგიის ზღვარი ფიქსირდება 15-35 keV – ფარგლებში. აპარატის ცდომილება შეადგენს 25-30%;

გამა-ფონის მონიტორინგი წარმოებდა პროფილებით, რომელთა შორის მანძილი შეადგენდა 1,5-2,0მ. და გამა-ფონის გაზომვები ფიქსირდებოდა ხუთ წერტილში “კონვერტის” მეთოდით და დიაგნოზების გადაკვეთაზე.

გაზომვის დროს პერიოდულობით მოწმდებოდა SRP 68-01 აპარატის მგრძნობიარობა საკონტროლო წყაროს მეშვეობით და საათში ერთხელ მოწმდებოდა ხელსაწყოს კვების რეჟიმი. რადიაციული მონიტორინგის დროს ზემოაღნიშნული მეთოდით დეტალურად შემოწმდა ტერიტორიების ღია ნაწილები, სადაც გამა-ფონი მერყეობდა 7-11 მკრ/სთ. აღნიშნული განპირობებული იყო ნიადაგის საფარის სახეობით (ნიადაგი, ბეტონი, ხრეში).

დასკვნა:

1. საკვლევ ტერიტორიებზე ჩატარებული რადიაციული მონიტორინგის შედეგად დადგინდა, რომ გამა-ფონმა შეადგენს 7-11 მკრ/სთ, რაც დამახასიათებელია რეგიონისათვის.
2. საკვლევ ტერიტორიებზე უკონტროლო რადიოაქტიური წყაროები და რადიოაქტიური დაბინძურება არ გამოვლენილა.

6.2.3. გეოლოგიური პირობები

6.2.3.1. გეომორფოლოგია და გეოლოგია

გეომორფოლოგიურად საკვლევი ტერიტორია წარმოადგენს მთა ნათლისმცემლის დუნუდაციურ ფერდობს.

გეოლოგიური დარაიონების მიხედვით რუსთავი ეკუთვნის ქვემო ქართლის ბარს. ქვემო ქართლის ბარის რეგიონი ჩრდილო-დასავლეთ ნაწილს შეადგენს ამიერკავკასიის დამრეცნაოჭა ზონის იმ შეფარდებით დაძირული ელემენტს, რომელსაც ზოგი გეოტექტონიკოსი აზერბაიჯანის ბელტს უწოდებს და ზოგიც პონტოს-კასპიის სინკლინორიუმის კასპიისპირა მონაკვეთს. გარდაბანსა და მარნეულის ვაკეთა ფარგლებში მეოთხეული მდინარეული ნაფენების ქვეშ ჩამარხულია არა მარტო უძველესი კრისტალური სუბსტრატი, რომელიც შიშვლდება უფრო დასავლეთით - მდ. ხრამის შუა წელის ხეობაში, არამედ ყველა მეზო-კაინოზოური წყებებიც. თვით უახლესი ლავური ღვარებიც კი, რომლებიც ქვედა მეოთხეულში ჩამოვიდა ჯავახეთის ქედიდან მაშავერისა და პალეო-ხრამის ხეობებით, დაძირვის პროცესში მყოფი მარნეულის ვაკის საზღვართან ალუვიონით იფარება. აკუმულაციურ ვაკეზე გარშემოკრული ბორცვნალი მთისწინეთი და პლატო აგებულია მეოთხეულზე ძველი წარმონაქმნებით, მაგრამ ჩრდილო ნაწილში გავრცელებულ მესამეულ ნალექ წყებებს შორის დასავლეთიდან სოლისებურად შემოჭრილია ქვედამეოთხეული დოლერიტური ლავის ენები.

საკვლევი ტერიტორიის გეოლოგიური პირობები მოცემულია რუკაზე 6.2.3.1.1.

რუკა 6.2.3.1.1. საკვლევი ტერიტორიის გეოლოგიური პირობები⁵

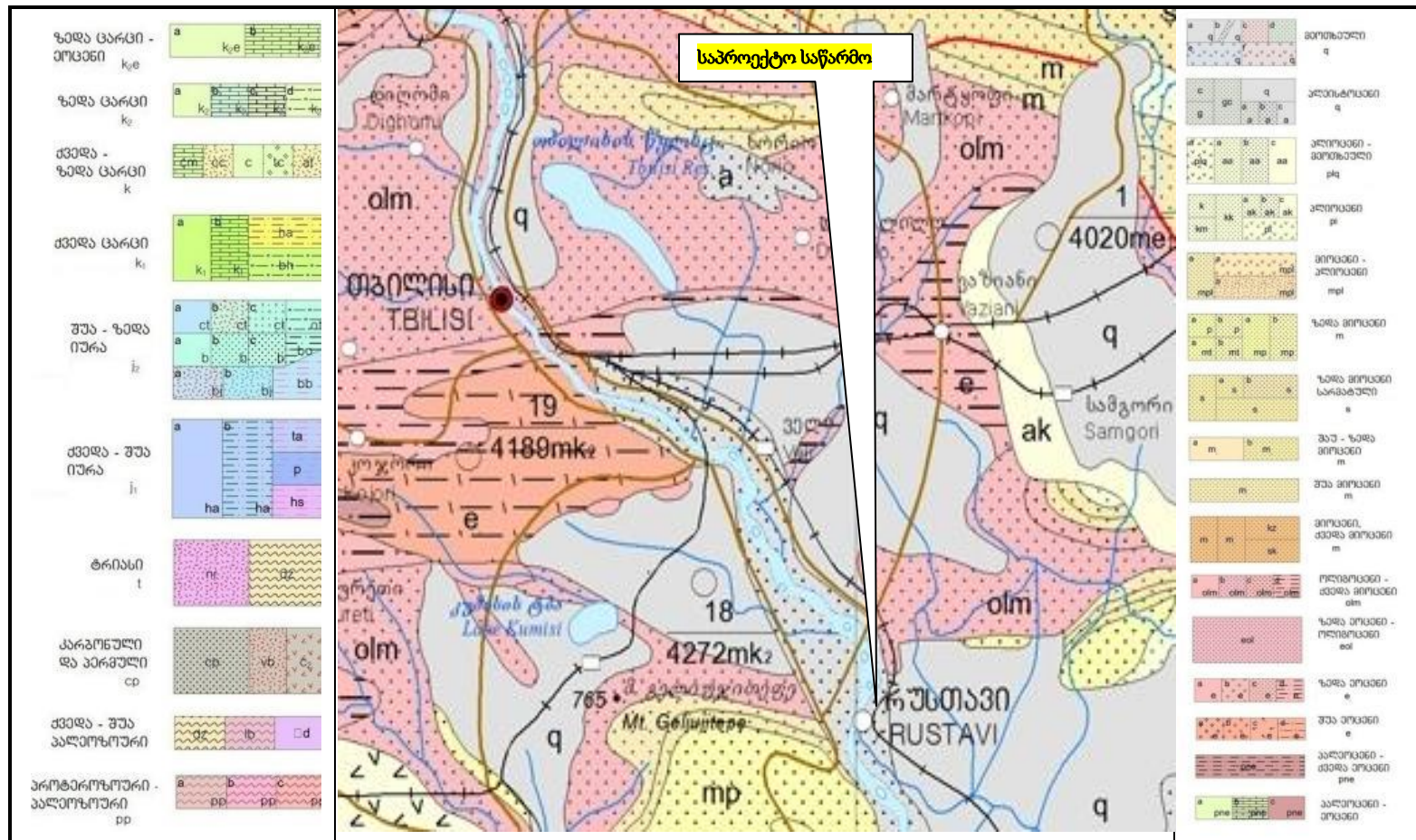

5 - „საქართველოს გეოლოგიური რუკა“, 2004. სმტც პროექტი GA -651 CauSIN, საქართველოს გეოლოგიის დეპარტამენტი.

6.2.3.2. ჰიდროგეოლოგიური პირობები

საქართველოს ტერიტორიის ჰიდროგეოლოგიური დარაიონების (ი. ბუაჩიძე, 1970 წ.) მიხედვით საკვლევი ტერიტორია განლაგებულია მარნეული-გარდაბნის ფოროვანი და ნაპრალოვანი წყლების არტეზიული აუზის და თბილისის ნაპრალოვანი და ნაპრალოვან-კარსტული წყლების წყალწნევითი სისტემის საზღვარზე. მარნეული-გარდაბნის არტეზიული აუზი, საკვლევი ტერიტორიის ფარგლებში, შედგება ძველმეოთხეული ალუვიური ნალექების-კენჭნარის, კონგლომერატების, ქვიშების, ქვიშნარის, თიხნარის, აგრეთვე თანამედროვე ალუვიური წარმონაქმნების წყალშემცველი ჰორიზონტებისაგან. აღნიშნულ ნალექებთან დაკავშირებული წყაროები, ძირითადად მცირე დებიტიანია. ძველმეოთხეული წარმონაქმნების დასტებში 20 მ სიღრმემდე ცირკულირებენ მიწისქვეშა წყლების ნაკადები. ქიმიური შედგენილობის მიხედვით ძველმეოთხეულ ნალექების წყლები სულფატურ - ჰიდროკარბონატული კალციუმიან-ნატრიუმიან-მაგნიუმიანია, საერთო მინერალიზაცია მერყეობს 1.0-დან 10.0 გ/ლ ფარგლებში, ხოლო თანამედროვე ნალექებში კი 0.5-1.5 გ/ლ ფარგლებში. აღნიშნულ წარმონაქმნებს ქვეშ უძევს ქვედა მიოცენის, ოლიგოცენის და ზედა ეოცენის წყალგაუმტარი ლაგუნურ-ზღვიური ნალექები. წარმოდგენილია ძირითადად თიხებით ქვიშნარის შუაშრებით. საკვლევი ტერიტორიის სამხრეთით არტეზიული აუზის ცენტრალურ ნაწილში ასევე განვითარებულია მიოპლიოცენის სპორადულად გაწყლიანებული ლაგუნურ-კონტინენტური ნალექები. თიხები კონგლომერატები (იშვიათად კირქვები, მერგელები). მტკვრის ხეობის ნაპირზე თანამედროვე ალუვიური ნალექების წყალშემცველი ჰორიზონტია (კენჭნარი, ქვიშაქვები).

6.2.3.3. საშიში გეოლოგიური მოვლენები

ბუნებრივი სტიქიური მოვლენების საფრთხეებისა და რისკების შეფასება განხორციელდა „საქართველოს ბუნებრივი სტიქიური მოვლენების საფრთხეებისა და რისკების ატლასის“ მიხედვით.

კავკასიის გარემოს დაცვითი არასამთავრობო ორგანიზაციების ქსელმა (CENN), ტვენტეს უნივერსიტეტის გეოინფორმაციული სისტემების და დედამიწის კვლევის ფაკულტეტმა (ITC) ნიდერლანდების სამეფოს საგარეო საქმეთა სამინისტროს სოციალური ტრანსფორმაციის პროგრამის (MATRA) მხარდაჭერით, სამწლიანი პროექტის ფარგლებში, მოამზადა რისკის შეფასების სახელმძღვანელო ინსტრუქციები; შეიქმნა კატასტროფების რისკების მონაცემების მართვისა და ანალიზის ახალი სისტემა და მომზადდა საქართველოს ტერიტორიისთვის დამახასიათებელი ბუნებრივი სტიქიური მოვლენების საფრთხეებისა და რისკების ვებ და ბეჭდური ატლასები; განხორციელდა სხვადასხვა ტიპის საშიში ბუნებრივი პროცესების რისკის შეფასება კონკრეტულ მაგალითებზე თანამედროვე ტექნოლოგიებისა და მიდგომების გამოყენებით.

ბუნებრივი სტიქიური მოვლენების საფრთხეებისა და რისკების ვებ და ბეჭდური ტიპის ატლასი პირველია როგორც საქართველოსათვის, ასევე კავკასიის რეგიონისთვის.

ვებ. ატლასი მოცემულია მისამართზე www.drm.cenn.org.

ბუნებრივი სტიქიური მოვლენების საფრთხეებისა და რისკების ატლასის შესაბამისად (იხ. რუკები 6.2.3.3.1-6.2.3.3.2) მეწყრის, ღვარცოფისა და ქვათა ცვენის წყალდიდობების/წყალმოვარდნების საფრთხეები საწარმოს განთავსების ტერიტორიაზე ფასდება როგორც „დაბალი საფრთხეები“.

თანამედროვე გეოდინამიკური პროცესებიდან ქ. რუსთავის საკვლევი ზონის ფარგლებში ძირითადად გავრცელებულია გამოფიტვა და ეროზია. გამოფიტვას აქვს ყოველმხრივი

გავრცელება და თანამედროვე ფიზიკურ-გეოლოგიური მოვლენებიდან ყველაზე უფრო გავრცელებულ ეგზოგენურ პროცესს წარმოადგენს. თავისი ინტენსივობის მიხედვით ეროზია ეგზოგენურ ფაქტორებს შორის მეორეა. ზედაპირული და მდინარეული წყლების ეროზიული მოქმედება პერიოდულ ხასიათს ატარებს და გამოიხატება ხევების და ხრამების ჩაღრმავება გაფართოებაში, ასევე მდინარეთა ნაპირების გარეცხვაში. დიდი რაოდენობის ატმოსფერული ნალექების მოსვლის შემთხვევაში, დამრეც ფერდობებზე ვითარდება მცირე ფართობითი ეროზია.

საპროექტო საწარმოს ტერიტორიის მიდამოების დათვალიერების შედეგად, რაიმე სახის საშიში გეოლოგიური პროცესების განვითარების ნიშნები არ გამოვლენილა.

რუკა 6.2.3.3.1. საქართველოს ტერიტორიის დარაიონების რუკა მეწყრის, ღვარცოფისა და ქვათა ცვენის საფრთხეების მიხედვით 6

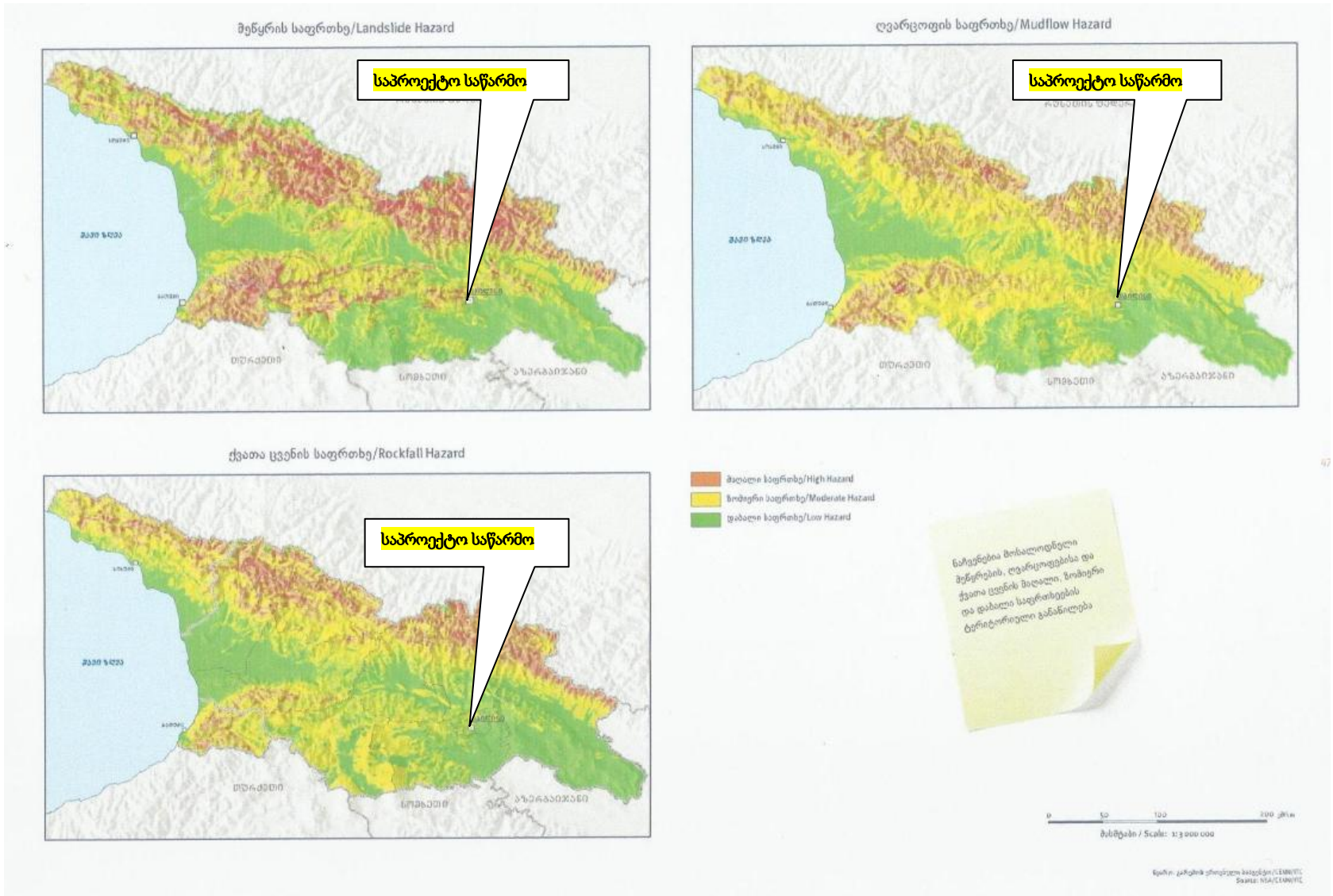

6- საქართველოს ბუნებრივი სტიქიური მოვლენების საფრთხეებისა და რისკების ატლასი - www.drm.cenn.org.

6.2.3.4. სეისმური პირობები

საკვლევი ტერიტორია მდებარეობს 8 ბალიან (MSK 64 სკალა) სეისმურ ზონაში, რომლის სეისმურობის უგანზომილებო კოეფიციენტი A შეადგენს 0,12-ს (იხილეთ საქართველოს საქართველოს სამშენებლო ნორმებისა და წესების „სეისმომედეგი მშენებლობა“ (პნ 01. 01-09), დანართი №1 “საქართველოს ტერიტორიის ზოგადი სეისმური დარაიონების რუკა” და დანართი №2-ის ცხრილი დასახლებების და შესაბამისი მაქსიმალური სეისმური ინტენსივობის ჩვენებით, №3342 - ქ. რუსთავი).

“საქართველოს ტერიტორიის სეისმური საშიშროების რუკა” ასევე წარმოდგენილია წინამდებარე ანგარიშის ნახაზზე 6.2.3.4.1.

ნახაზი 6.2.3.4.1. საქართველოს ტერიტორიის სეისმური საშიშროების რუკა^Z

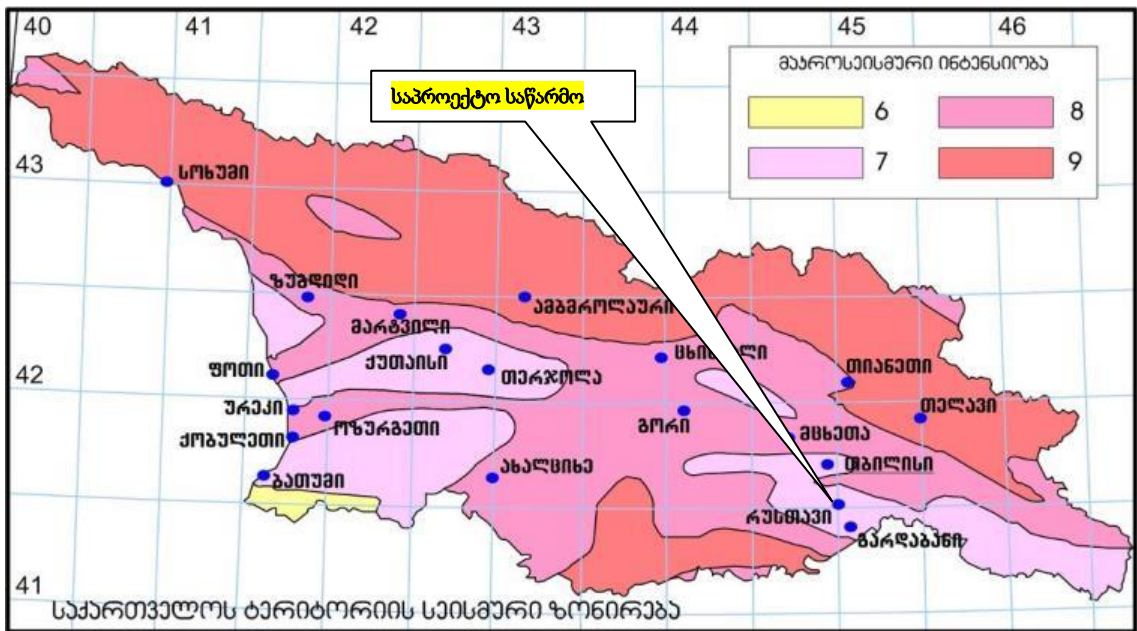

7 - საქართველოს სამშენებლო ნორმებისა და წესების „სეისმომედეგი მშენებლობა“ (პნ 01. 01-09) დანართი №1 “საქართველოს ტერიტორიის ზოგადი სეისმური დარაიონების რუკა” და დანართი №2-ის ცხრილი დასახლებების და შესაბამისი მაქსიმალური სეისმური ინტენსივობის ჩვენებით.

6.2.4. ჰიდროლოგია

ქ. რუსთავის წყლის მთავარი არტერიაა მდ. მტკვარი, რომელიც ქალაქს კვეთს ჩრდილოეთ-დასავლეთიდან სამხრეთ-აღმოსავლეთისაკენ. წყალდიდობა იცის გაზაფხულზე და ზაფხულის დასაწყისში, წყალმცირობა - ზამთარში. თბილისის ფარგლებშია მტკვრის შენაკადები: მარჯვენა - დიღმისწყალი, ვერე და წავკისისწყალი; მარცხენა - გლდანისხევი და ლოჭინა. თბილისის ფარგლებშია აგრეთვე სამგორის სარწყავი სისტემის ზემო და ქვემო მაგისტრალური არხები უკიდურესი დასავლეთი მონაკვეთები, თბილისის წყალსაცავი, ლისისა და კუს ტბები.

მდ. მტკვარი, რომელიც სათავეს თურქეთის რესპუბლიკაში იღებს, არის არა მარტო საქართველოს, არამედ მთელი ამიერკავკასიის უდიდესი მდინარე. მისი საერთო სიგრძეა 1364 კმ, მათ შორის საქართველოს ტერიტორიაზე - 390 კმ.

მდ. მტკვრის სიგრძე ქ. თბილისის მიდამოებში დაახლოებით 50 კმ-ია, ხოლო მაქსიმალური სიღრმე - 2 მ, ძლიერ იშვიათად 2,5 მ-მდე თუ აღწევს. მტკვრის კალაპოტის (ტალვეგის) სიგანე საბურთალოზე ზოგან 200 მ-მდეა, დიდუბის ხიდთან 100 მ-ს არ აღემატება; შემდეგ მცირე მანძილზე კვლავ ფართოვდება, მაგრამ მეტეხის ხიდთან, სადაც მტკვარი ტუფოგენურ მაგარ ქანებში მიიკვლევს გზას მისი სიგანე ძალზე შემცირებულია, ხოლო ქალაქის გასასვლელთან მისი ჭალები ფართოდ იშლება. მტკვარი შერეული საზრდოობის მდინარეა, იკვებება თოვლით, წვიმით. და მიწისქვეშა წყლით, წყალდიდობა ახასიათებს გაზაფხულზე და ზაფხულის დასაწყისში (აპრილი, მაისი, ივნისი), რადგან ამ დროს მის აუზში ადგილი აქვს თოვლის დნობას, ხშირსა და ძლიერ წვიმებს. იშვიათია, მაგრამ არის შემთხვევები, როცა მდინარეს თბილისის ფარგლებში იმდენი წყალი მოაქვს, რომ ხელოვნურად გამაგრებულ კალაპოტშიც არ ეტევა და გადმოდის სანაპიროზე.

მდ. მტკვრის საშუალო წლიური ხარჯი რუსთავის ფარგლებში შეადგენს 205 მ³/წმ-ს. მდინარის ჩამონადენი წლის სეზონების მიხედვით შეადგენს: გაზაფხულზე - წლიური ჩამონადენის 48.5%, ზაფხულში - 26.9%, შემოდგომაზე 13.7%, ზამთარში - 10.9%. საზრდოობის კომპონენტის მიხედვით ჩამონადენების განაწილება შემდეგია: მიწისქვეშა წყლები - 38.6%, თოვლის წყლები 36.6% და წვიმის წყლები - 24.8%.

ზედაპირული წყლის ხარისხის შესაფასებლად გამოყენებულ იქნა საქართველოს გარემოსა და ბუნებრივი რესურსების სამინისტროდ გარემოს ეროვნული სააგენტოს დაბინძურების მონიტორინგის დეპარტამენტის ლაბორატორიების მიერ 2017 წელს ჰიდროქიმიური დაკვირვების მონაცემთა ბაზა („საქართველოს ტერიტორიაზე ზედაპირული წყლების ხარისხის წელიწდეული“, საქართველოს გარემოსა და ბუნებრივი რესურსების სამინისტროდ გარემოს ეროვნული სააგენტოს საინფორმაციო ბიულეტენი, თბილისი 2018. <http://nea.gov.ge/ge/service/garemos-dabindzureba/7/biuleteni/>)

მდ. მტკვარი (ზოგადი დახასიათება) - მდ. მტკვრის წყლის ხარისხის შეფასება წარმოებდა 14 კვეთზე: ვარძია, ხერთვისი, ს.მინამე, ს.წნისი, ბორჯომი, ხაშური, ქარელი, გორი, ზაჰესი, ვახუშტის ხიდი, მეტეხის ხიდი, გაჩიანი, რუსთავი და ქესალო. სულ აღებული იქნა 136 სინჯი.

საანგარიშო წელს ჟანგბადის შემცველობა იყო დამაკმაყოფილებელი. ჟბმ იცვლებოდა 0.65-11.14 მგ/ლ-ის ფარგლებში. მისი მნიშვნელობა 136 სინჯიდან მხოლოდ 4 სინჯში აღემატებოდა ზღვრულად დასაშვებს. მაქსიმალური მნიშვნელობა 11.14 მგ/ლ (1.9 ზდკ) აღინიშნა ივლისში ქ. თბილისში, მეტეხის ხიდთან. ჟქმ-ის მნიშვნელობა და ნავთობპროდუქტების კონცენტრაცია ისაზღვრებოდა სამ კვეთში: გაჩიანთან, მეტეხის ხიდთან და ზაჰესთან. ჟქმ-ის მნიშვნელობები იცვლებოდა 5.88-9.8 მგ/ლ-ის ფარგლებში. მაქსიმალური მნიშვნელობა 9.8 მგ/ლ აღინიშნა მეტეხის ხიდთან იანვრის თვეში. ამონიუმის აზოტის შემცველობა ნორმას აღემატებოდა მთელ რიგ კვეთებში და ის მერყეობდა 0.039-3.569 მგN/ლ-ის ფარგლებში, მისმა საშუალო წლიურმა კონცენტრაციამ შეადგინა 0.450 მგN/ლ. მაქსიმალური მნიშვნელობა 3.569 მგN/ლ (9.2 ზდკ) აღინიშნა ს.გაჩიანთან ივლისის თვეში. მინერალიზაცია მერყეობდა 94.4-2033.63 მგ/ლ-ის ფარგლებში. მაქსიმალური მნიშვნელობა 2033.63 მგ/ლ აღინიშნა ს.ქესალოში იანვრის თვეში.

სულფატების კონცენტრაცია მხოლოდ ერთ, იანვრის თვეში ს.ქესალოში აღებულ სინჯში აღმატებოდა ზღვრულად დასაშვებს და მან შეადგინა 1552.45 მგ/ლ (3.1 ზდკ). რკინის კონცენტრაციები იცვლებოდა 0.0016-0.3076 მგ/ლ-ის ფარგლებში, საშუალო კონცენტრაციამ შეადგინა 0.1657 მგ/ლ, მაქსიმალური მნიშვნელობა 0.3076 მგ/ლ აღინიშნა მარტში თბილისში, მეტეხის ხიდთან და ის უმნიშვნელოდ აღმატებოდა ზღვრულად დასაშვებ კონცენტრაციას.

ნიტრიტისა და ნიტრატის აზოტის, ფოსფატების, ქლორიდების, თუთიის, სპილენძის, ტყვიის, მანგანუმისა და ნავთობპროდუქტების კონცენტრაციები არ აღმატებოდა ზღვრულად დასაშვებ კონცენტრაციებს.

მდ. მტკვარი, ს.გაჩიანი - მიმდინარე წელს აღებული იქნა 12 სინჯი. ჟანგბადის შემცველობა იყო დამაკმაყოფილებელი. ჟბმ იცვლებოდა 0.99-4.78 მგ/ლ-ის ფარგლებში, ხოლო ჟქმ გაიზომა იანვრის თვეში აღებულ სინჯში და შეადგინა 6.88 მგ/ლ. მინერალიზაცია მერყეობდა 302.8-856.53 მგ/ლ-ის ფარგლებში. მაქსიმალური მნიშვნელობა 856.53 მგ/ლ აღინიშნა მარტის თვეში. ამონიუმის აზოტის კონცენტრაცია მერყეობდა 0.078-3.569 მგN/ლ-ის ფარგლებში. მაქსიმალური მნიშვნელობა 3.569 მგN/ლ (9.2 ზდკ) აღინიშნა ივლისის თვეში. საშუალო წლიური კონცენტრაცია იყო 0.662 მგN/ლ (1.7 ზდკ).

ნიტრიტისა და ნიტრატის აზოტის, ფოსფატების, სულფატების, ქლორიდების, რკინის, თუთიის, სპილენძის, ტყვიის, მანგანუმისა და ნავთობპროდუქტების კონცენტრაციები არ აღმატებოდა ზღვრულად დასაშვებ კონცენტრაციებს.

მდ. მტკვარი, ქ.რუსთავი - მიმდინარე წელს აღებული იქნა 12 სინჯი. ჟანგბადის შემცველობა იყო დამაკმაყოფილებელი. ჟბმ5 იცვლებოდა 0.82-3.34 მგ/ლ-ის ფარგლებში, ხოლო მინერალიზაცია - 247.1-503.9 მგ/ლ-ის ფარგლებში. მაქსიმალური მნიშვნელობა 503.9 მგ/ლ აღინიშნა სექტემბრის თვეში. ამონიუმის აზოტის კონცენტრაცია მერყეობდა 0.039-0.972 მგN/ლ-ის ფარგლებში. მაქსიმალური მნიშვნელობა 0.972 მგN/ლ (2.5 ზდკ) აღინიშნა ოქტომბრის თვეში. საშუალო წლიური კონცენტრაცია იყო 0.428 მგN/ლ (1.1 ზდკ).

ნიტრიტისა და ნიტრატის აზოტის, ფოსფატების, სულფატების, ქლორიდების, რკინის, თუთიის, სპილენძის, ტყვიისა და მანგანუმის კონცენტრაციები არ აღმატებოდა ზღვრულად დასაშვებ კონცენტრაციებს.

მდ. მტკვარი, ს.ქესალო - მიმდინარე წელს აღებული იქნა 12 სინჯი. ჟანგბადის შემცველობა იყო დამაკმაყოფილებელი. ჟბმ5 იცვლებოდა 0.69-3.93 მგ/ლ-ის ფარგლებში, ხოლო მინერალიზაცია - 257.64-2033.63 მგ/ლ-ის ფარგლებში. მაქსიმალური მნიშვნელობა 2033.63 მგ/ლ აღინიშნა იანვრის თვეში. ამონიუმის აზოტის კონცენტრაცია მერყეობდა 0.14-0.505 მგN/ლ-ის ფარგლებში. მაქსიმალური მნიშვნელობა 0.505 მგN/ლ (1.3 ზდკ) აღინიშნა აპრილის თვეში. საშუალო წლიური კონცენტრაცია იყო 0.323 მგN/ლ. სულფატების

6.2.5. ნიადაგები და ძირითადი ლანდშაფტები

საკვლევ რეგიონში ნიადაგები ზონალურად არის გავრცელებული. ტერასულ ვაკეებზე წაბლა ნიადაგები ჭარბობს, ზეგანზე ნემომპალა-სულფატური (გაჯიანი). მნიშვნელოვანი ფართობი უჭირავს შავმიწებსაც. მთისწინეთში ტყის ყავისფერი და მდელოს ყავისფერი, მეტწილად, კარბონატული ნიადაგებია, რომელთაც ზემოთ სხვადასხვა სახის ტყის ენაცვლება. ქედების თხემები და მწვერვალები მეორეულ მთის მდელოს ნიადაგებს უჭირავს. განვითარებულია აგრეთვე ალუვიური (მდინარეთა ტერასებზე), ჭაობის (ტბების პირა ზოლში) და მლაშობი (ნატბურებზე) ნიადაგები. ხევ-ხრამების ციცაბო ფლატეებზე ძლიერ ჩამორეცხილი ნიადაგებია.

საკვლევ ტერიტორიაზე ნიადაგის ნაყოფიერი ფენა ფაქტიურად არ არსებობს, რადგან აღნიშულ ნაკვეთზე დიდი ხნის (ათეულ წელზე მეტი) განმავლობაში მიმდინარეობდა

სამეწარმეო საქმიანობა.

საკვლევ რეგიონში ნიადაგების გავრცელების სქემა წარმოდგენილია სურათზე 6.2.5.1.

საქართველოს ტერიტორიაზე ჩამოყალიბებულია ნაირგვარი ბუნებრივ-ტერიტორიული კომპლექსები (ლანდშაფტები), დაწყებული ნახევარუდაბნოსა (აღმოსავლეთი საქართველო) და კოლხური ნოტიო სუბტროპიკულიდან (დასავლეთი საქართველო), დამთავრებული მარადთოვლიან-მყინვარებიანი (გლაციალურ-ნივალური) ლანშაფტებით. საქართველოს ტერიტორიაზე 100-ზე მეტი დასახელების (ტიპი, ქვეტიპი, სახე) ლანდშაფტია გავრცელებული. ლანდშაფტების ძირითადი ტიპებია: ვაკისა და მთის ლანდშაფტები.

ქვემოთ ცხრილში 6.2.5.1. წარმოდგენილია ლანდშაფტური მრავალფეროვნების ზოგიერთი მაჩვენებელი საქართველოს მხარეების მიხედვით.

ცხრილი 6.2.5.1. საქართველოს მხარეების ლანდშაფტური მრავალფეროვნების ზოგიერთი მაჩვენებელი

№	მხარეები	ფართობი, ათ. კმ ²	ბტკ ვს ტიპების რაოდენობა	ბტკ ვს ტიპების სიმჭიდროვე, 1 ათ. კმ ²	ხვედრითი წილი,%*
1	კახეთი	12.2	43	3.5	36
2	ქვემო ქართლი	6.5	23	3.5	19
3	შიდა ქართლი	5.7	28	4.9	23
4	მცხეთა-მთიანეთი	6.7	23	3.4	19
5	სამცხე-ჯავახეთი	6.4	16	2.5	13
6	სამეგრელო-ზემო სვანეთი	7.4	39	5.2	33
7	რაჭა-ლეჩხუმი ქვემო სვანეთი	4.6	32	6.9	27
8	იმერეთი	6.6	27	4.1	23
9	გურია	2.0	38	19	19
10	აჭარა	2.9	38	13.1	32

- საქართველოს სხვადასხვა რეგიონში გვხვდება ბტკ-ების ერთი და იგივე ტიპი, ამიტომ რეგიონების ბტკ-ების ტიპების ხვედრითი წილების საერთო ჯამი აღემატება 100%-ს.

რუსთავის მუნიციპალიტეტი წარმოდგენილია სუბტროპიკების ვაკეთა, ზომიერად მშრალი სუბტროპიკების ზეგნების და ზომიერად ნოტიო ჰავიანი მთის ტყის ლანდშაფტთა ჯგუფებით, რაიონებშიც გამოიყოფა ნახევარუდაბნოს, მშრალი სტეპური (ვაკეებსა და ზეგნებზე), ჯაგეკლიანი და მეჩხერტყიანი (მთისწინეთში), მთა-ტყისა და მთა-მდელოს ლანდშაფტები. ინტრაზონალური ლანდშაფტებია: ჭალის (ტუგაის), ტყის (მტკვრის გასწვრივ), ჭაობებისა და მლაშობების (ტბების პირა ზოლში) ლანდშაფტები. ლანდშაფტების ძირითადი ტიპებია: ვაკისა და მთის ლანდშაფტები.

საწარმოს ტერიტორია წლების განმავლობაში განიცდიდა მაღალ ტექნოგენურ და ანთროპოგენურ დატვირთვას, რის გამოც ჩამოყალიბებულია ტიპიური ტექნოგენური ლანდშაფტი, შესაბამისად აღნიშნულ ტერიტორიებს რაიმე დაცვითი ღირებულება არ გააჩნიათ.

საპროექტო ობიექტისათვის შერჩეული ტერიტორიაზე ჩამოყალიბებულია ტიპიური ტექნოგენური ლანდშაფტი (იხ. სურათი 4.2.1), შესაბამისად აღნიშნულ ტერიტორიებს რაიმე დაცვითი ღირებულება არ გააჩნიათ.

6.2.6. ბიომრავალფეროვნება

საქართველოს ტრიტორია მდიდარია სხვადასხვა ენდემური სახეობებით, ხოლო მთლიანად კავკასიის რეგიონი ერთ-ერთია მსოფლიოს იმ 34 ბიომრავალფეროვნების "ცხელ წერტილს" შორის, სადც ფლორა და ფაუნა განსაკუთრებით მდიდარია და ასევე განსაკუთრებული საფრთხის ქვეშ იმყოფება.

ბიომრავალფეროვნების (BDI) იდექსის მიხედვით, რომელიც ყველა ქვეყნისათვის გამოანგარიშდება, საქართველო 1.01 ინდექსით 36-ე ადგილზეა მსოფლიოში და 1-ელ ადგილზე ევროპაში.

6.2.6.1. ფლორა

საქართველოს ფლორისტიკული დაყოფის მიხედვით, საკვლევი ტერიტორია განლაგებულია აღმოსავლეთის ამიერკავკასიის ოლქში (იხ. საქართველოს ბოტანიკურ-გეოგრაფიული დარაიონების რუკა 6.2.6.1.1).

რუკა 6.2.6.1.1. საქართველოს ბოტანიკურ-გეოგრაფიული დარაიონება

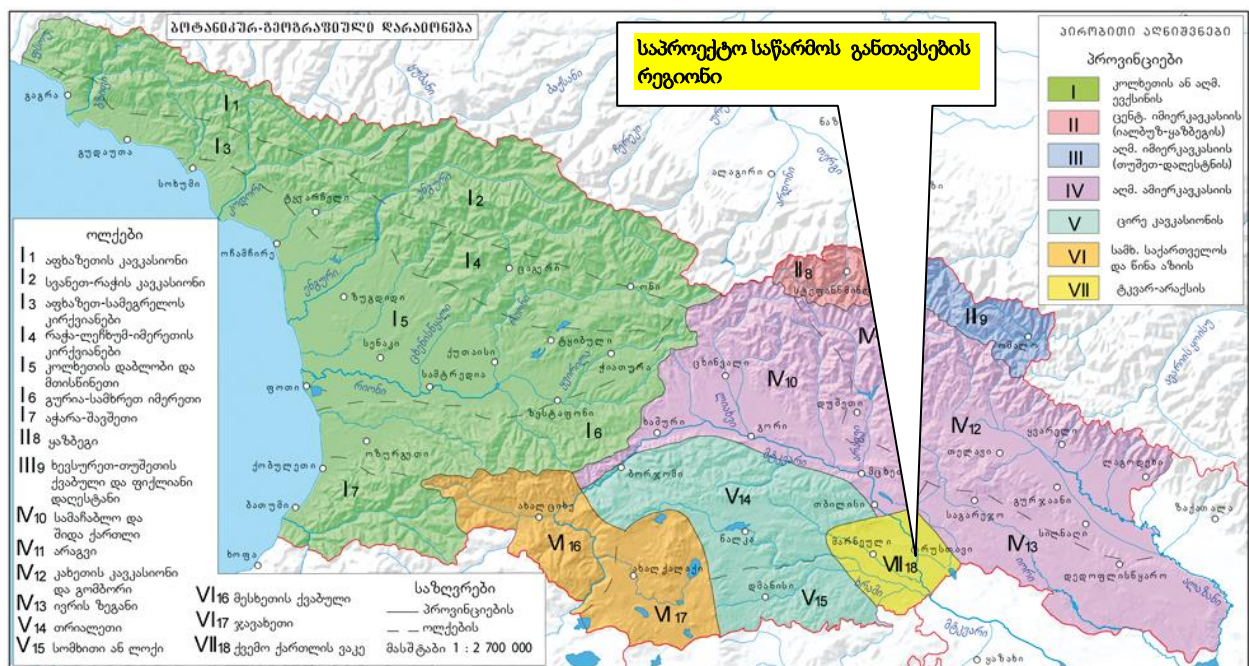

ქრუსთავის გამწვანებული ტერიტორიების არსებული მდგომარეობა და სამომავლო განვითარება წარმოდგენილია რუკაზე 6.2.6.1.2, ხოლო ქრუსთავის გამწვანების ტიპები წარმოდგენილია რუკაზე 6.2.6.1.3.

რუკა 6.2.6.1.2. ქ.რუსთავის გამწვანებული ტერიტორიების არსებული მდგომარეობა და სამომავლო განვითარება

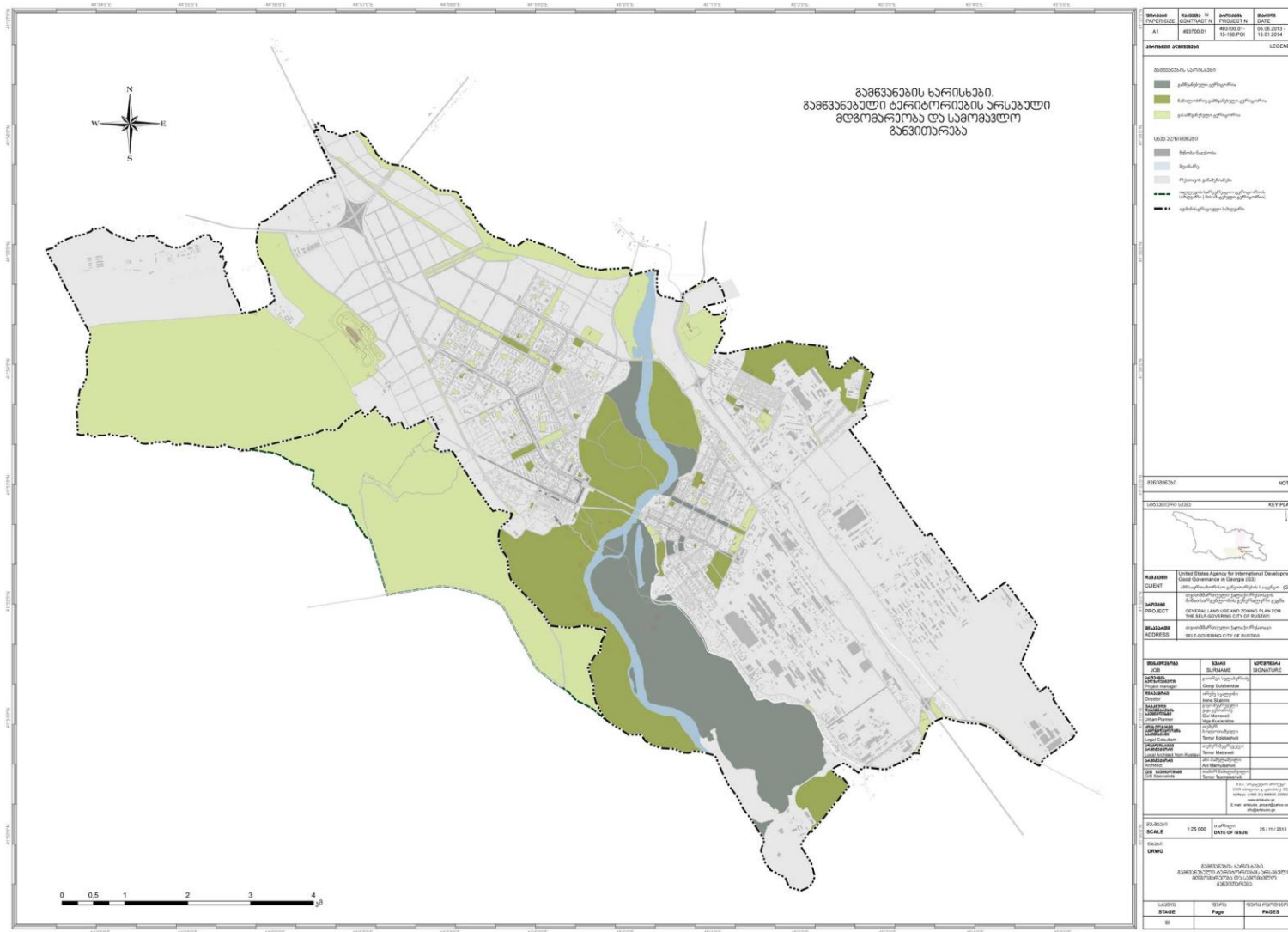

წყარო: „თვითმმართველი ქალაქი რუსთავის მიწათსარგებლობის გენერალური გეგმის დამტკიცების შესახებ“ თვითმმართველი ქალაქი რუსთავის საკრებულოს 2014 წლის 20 იანვრის დადგენილება №216.

ტერიტორიის მონოტორინგმა, ასევე არსებული ლიტერატურულმა შეფასებამ საკვლევ არეალში ვერ გამოავლინა რომელიმე მნიშვნელოვანი ფლორისტული კომპონენტის არსებობა და აქედან გამომდინარე ტერიტორიისათვის მნიშვნელოვანი დამცავი ღონისძიებების დასაბუთება არ მოითხოვს საჭიროებას.

6.2.6.2. ფაუნა

რაც შეეხება ფაუნას, იგივე მიზეზთა გამო, ცხოველთა სახეობების მრავლფეროვნება აქ არ არის წარმოდგენილი. ტერიტორიის ვიზუალური აუდიტის დროს შემჩნეული იქნა მხოლოდ ქალაქის პირობებისათვის დამახასიათებელი ფაუნის სინანტროპული სახეობები.

მდ. მტკვარში ბინადრობს თევზის 11 სახეობა. აღნიშნული სახეობებიდან, ოთხი სახეობა გამავალია (*Rutilus rutilus caspius*, *Aspius aspius taeniatus*, *Chalcaburnus chalcoides* და *Abramis brama orientalis*) შვიდი სახეობა კი ენდემური: *Chondrostoma cyri*, *Gobio persa*, *Varicorhinus capoeta*, *Barbus lacerta cyri*, *Barbus mursa*, *Acanthalburnus microlepis*, *Nemachilus brandti*. ორი სახეობა (*Barbus capito* და *Alburnus filippi*) კავკასიის ენდემებია. ამ სახეობათგან ოთხი, მათ შორის შამაია და მურწა (*Varicorhinus capoeta* და *Barbus spp.*) ამავე დროს თევზაობის მნიშვნელოვან ობიექტებს წარმოადგენენ.

6.2.7. დაცული ტერიტორიები

საქართველოს დაცული ტერიტორიების საერთო ფართობი 495 892 ჰა-ს შეადგენს, რაც ქვეყნის ტერიტორიის დაახლოებით 7 %-ია. დაცული ტერიტორიების დაახლოებით 75 % ტყით არის დაფარული. საქართველოში 14 სახელმწიფო ნაკრძალი, 8 ეროვნული პარკი, 12 აღკვეთილი, 14 ბუნების ძეგლი და 2 დაცული ლანდშაფტია.

საპროექტო ტერიტორიიდან დაცული ტერიტორიების მნიშვნელოვანი მანძილით დაშორების გამო (იხ. საქართველოს დაცული ტერიტორიები რუკა 6.2.7.1), პროექტის განხორციელება დაცული ტერიტორიების ბიოლოგიურ გარემოზე ზემოქმედებასთან დაკავშირებული არ იქნება.

რუკა 6.2.7.1. საქართველოს დაცული ტერიტორიები

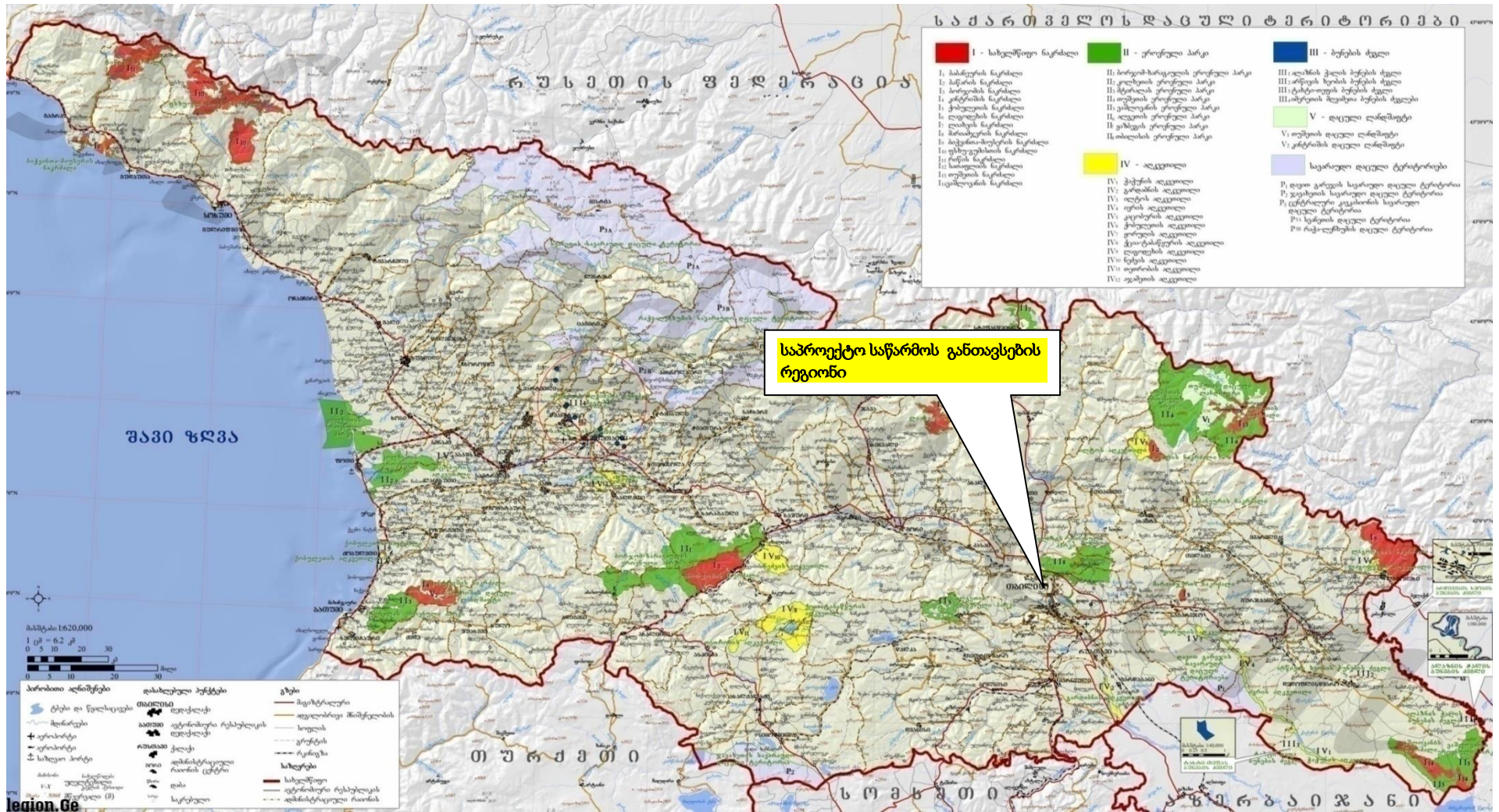

6.3. სოციალ-ეკონომიკური გარემო

წინამდებარე პარაგრაფში წარმოდგენილია ინფორმაცია საკვლევი რაიონის სოციალურ-ეკონომიკური მდგომარეობის შესახებ, რაც ძირითადად ფონდური მასალებს და სტატისტიკურ მონაცემებს ეფუძნება.

6.3.1. მოსახლეობა, დემოგრაფიული მდგომარეობა

ცხრილში 6.3.1.1. წარმოდგენილია ინფორმაცია ქვემო ქართლის რეგიონის და ქ. რუსთავის მოსახლეობის რიცხოვნობა ბოლო 6 წლის განმავლობაში.

ქვემო ქართლის რეგიონში, 2019 წლის მონაცემებთან შედარებით გაზრდილია მოსახლეობა თუმცა მხოლოდ საქალაქო დასახლებებში, რაც შეიძლება განპირობებული იყო ქ. რუსთავში მიმდინარე აქტიური სამრეწველო საქმიანობით.

6.3.1.2 ცხრილში წარმოდგენილია ინფორმაცია ქვემო ქართლის რეგიონისა და ქ. რუსთავისათვის მონაცემები ბუნებრივი ნამატის შესახებ.

ცხრილი 6.3.1.1. ქვემო ქართლის რეგიონისა და ქ. რუსთავის მოსახლეობის მოსახლეობის რიცხოვნობა 1 იანვრის მდგომარეობით

რეგიონი, მუნიციპალიტეტი, ქალაქი	2015			2016			2017			2018			2019			2020		
	სულ	საქალაქო დასახლება	სასოფლო დასახლება	სულ	საქალაქო დასახლება	სასოფლო დასახლება	სულ	საქალაქო დასახლება	სასოფლო დასახლება	სულ	საქალაქო დასახლება	სასოფლო დასახლება	სულ	საქალაქო დასახლება	სასოფლო დასახლება	სულ	საქალაქო დასახლება	სასოფლო დასახლება
ქვემო ქართლი	425,2	181,5	243,7	428,0	183,6	244,4	429,7	185,1	244,5	432,3	187,1	245,1	433,2	188,4	244,7	434,2	189,7	244,5
ქ. რუსთავის მუნიციპალიტეტი	125,0	125,0	-	126,1	126,1	-	126,8	126,8	-	127,8	127,8	-	128,3	128,3	-	128,7	128,7	-

წყარო: სსიპ "საქართველოს სტატისტიკის ეროვნული სამსახური"(იხ. <https://www.geostat.ge/ka/modules/categories/41/mosakhleoba>)

ცხრილი 6.3.1.2.. ქვემო ქართლის რეგიონისა და ქ. რუსთავის ბუნებრივი მატემა

რეგიონი, თვითმმართველი ერთეული	2015	2016	2017	2018	2019
ქვემო ქართლი	2 659	2 037	2 342	1 654	1 473
ქ. რუსთავის მუნიციპალიტეტი	936	726	832	663	423

წყარო: სსიპ "საქართველოს სტატისტიკის ეროვნული სამსახური"(იხ. <https://www.geostat.ge/ka/modules/categories/321/bunibrivi-mateba>)

6.3.2. ეკონომიკური აქტივობა, დასაქმება

2019 წლისთვის სამუშაო ძალის მაჩვენებლები ქვემო ქართლისა და სხვა რეგიონების მიხედვით წარმოდგენილია ცხრილში 6.3.2.1.

ცხრილი 6.3.2.1. სამუშაო ძალის მაჩვენებლები ქვემო ქართლისა და სხვა რეგიონების მიხედვით, 2019 წელი

(მოსახლეობის რაოდენობა, ათასი კაცი)

სამუშაო ძალის მაჩვენებლები	საქართველო	აჭარის ა.რ.	თბილისი	ქვემო ქართლი	შიდა ქართლი	კახეთი	სამეგრელო -ზემო სვანეთი	იმერეთი	სამცხე -ჯავახეთი	გურია	მცხეთა -მთიანეთი	რაჭა-ლეჩხუმი და ქვემო სვანეთი
სულ 15+ მოსახლეობა	3037,1	268,5	933,0	337,5	217,3	248,7	265,3	426,8	136,4	95,5	80,9	27,1
სულ სამუშაო ძალა (აქტიური მოსახლეობა)	1572,8	155,4	483,5	196,7	107,0	126,2	135,9	197,8	73,3	49,6	37,2	10,2
დასაქმებული	1295,9	128,1	404,6	158,5	83,7	109,1	114,3	156,5	63,5	41,5	29,3	6,7
უმუშევარი	276,9	27,3	78,9	38,2	23,3	17,0	21,7	41,3	9,8	8,1	7,8	3,5
მოსახლეობა სამუშაო ძალის გარეთ	1464,3	113,2	449,5	140,7	110,3	122,6	129,4	229,0	63,0	45,9	43,8	16,9
უმუშევრობის დონე (%)	17,6	17,6	16,3	19,4	21,8	13,5	15,9	20,9	13,4	16,2	21,1	34,4
სამუშაო ძალის მონაწილეობის (აქტიურობის) დონე, (%)	51,8	57,9	51,8	58,3	49,3	50,7	51,2	46,3	53,8	51,9	45,9	37,6
დასაქმების დონე (%)	42,7	47,7	43,4	47,0	38,5	43,9	43,1	36,7	46,6	43,5	36,2	24,7

6.3.3. ბიზნეს სექტორი

6.3.3.1. ბრუნვა ქალაქებისა და მუნიციპალიტეტების მიხედვით (მლნ.ლარი)

	წელი					
	2014	2015	2016	2017	2018	2019
ქვემო ქართლი	2 830,1	3 347,4	3 603,1	4 272,2	4 527,4	5 130,3
ქ. რუსთავი	1 364,6	1 448,2	1 387,5	1 745,1	1 793,4	1 979,0
ბოლნისის მუნიციპალიტეტი	291,5	399,7	541,0	573,4	614,6	684,0
გარდაბნის მუნიციპალიტეტი	684,6	961,5	1 035,0	1 281,0	1 356,2	1 303,1
დმანისის მუნიციპალიტეტი	40,1	45,1	53,9	52,6	53,7	61,3
თეთრიწყაროს მუნიციპალიტეტი	77,9	100,9	117,3	82,5	54,5	62,4
მარნეულის მუნიციპალიტეტი	338,5	355,8	413,2	498,7	604,1	649,7
წალკის მუნიციპალიტეტი	32,9	36,2	55,2	38,8	51,0	56,9

6.3.3.2. ბრუნვა რეგიონებისა და საკუთრების ფორმების მიხედვით (მლნ.ლარი)

რეგიონი	წლები			
	2016	2017	2018	2019
ქვემო ქართლი	3603,1	4272,2	4527,4	5130,3
კერძო (ადგილობრივი ფიზიკური და/ან იურიდიული პირი/ები)	2183,0	2712,4	3050,3	3564,2
კერძო (უცხოელი ფიზიკური და/ან იურიდიული პირი/ები)	1411,8	1555,1	1474,4	1563,0
სახელმწიფო	8,2	4,7	2,6	3,1

6.3.4. მრეწველობა

ცხრილი 6.3.4.1. მრეწველობაში პროდუქციის გამოშვება რეგიონების მიხედვით (მლნ. ლარი)

წელი	საქართველო – სულ	მათ შორის:										
		თბილისი	აჭარა	გურია	იმერეთი	კახეთი	მცხეთა- მთიანეთი	რაჭა- ლეჩხუმი და ქვემო სვანეთი	სამეგრელო- ზემო სვანეთი	სამცხე- ჯავახეთი	ქვემო ქართლი	შიდა ქართლი
		1	2	3	4	5	6	7	8	9	10	11
2006	2 786,3	1 060,9	78,1	40,0	294,7	96,0	84,5	11,9	63,9	72,5	715,9	238,5
2007	3 588,6	1 532,6	124,1	58,8	337,3	95,0	80,7	8,9	77,6	72,7	854,1	305,8
2008	3 831,2	1 591,7	100,7	75,7	529,2	94,3	98,9	9,6	43,9	84,7	844,7	313,6
2009	3 800,7	1 694,0	160,2	61,5	297,0	110,0	99,5	4,1	99,5	87,7	963,9	180,7
2010	4 847,2	1 969,0	160,4	71,6	539,8	141,5	159,7	5,0	129,1	116,7	1 249,8	245,1
2011	6 401,9	2 449,1	248,2	75,3	657,3	212,8	195,0	15,3	286,4	150,4	1 599,6	467,3
2012	6 863,1	2 624,6	264,8	66,4	735,7	247,6	305,7	11,1	261,5	207,4	1 606,1	488,0
2013	7 279,9	2 800,0	285,2	87,6	678,9	353,6	301,3	7,1	439,7	261,1	1 594,8	420,6
2014	8 164,6	3 066,2	335,5	107,2	826,5	500,6	378,7	8,9	475,6	331,6	1 589,4	482,5
2015	8 577,8	3 315,6	368,0	122,0	856,3	411,0	355,0	13,4	551,6	358,6	1 701,6	471,1
2016	9 245,4	3 726,2	445,2	173,1	832,0	387,3	378,7	15,6	656,3	404,7	1 733,7	433,4
2017	10 805,0	4 124,6	503,2	145,2	1 251,0	509,6	487,2	18,9	553,9	449,4	2 221,0	462,0
2018	11 864,2	4 522,1	558,4	160,7	1 472,3	580,7	602,3	33,9	432,9	508,1	2 339,6	548,3
2019	13 195,3	4 844,7	706,3	186,1	1 333,2	734,2	781,6	32,0	633,8	590,6	2 643,1	619,4

ცხრილი 6.3.4.2. მრეწველობაში დასაქმებულთა რაოდენობა რეგიონების მიხედვით (კაცი)

წელი	საქართველო - სულ	მათ შორის:										
		თბილისი	აჭარა	გურია	იმერეთი	კახეთი	მცხეთა- მთიანეთი	რაჭა- ლეჩხუმი და ქვემო სვანეთი	სამეგრელო- ზემო სვანეთი	სამცხე- ჯავახეთი	ქვემო ქართლი	შიდა ქართლი
		1	2	3	4	5	6	7	8	9	10	11
2006	94 607	38 101	6 726	1 211	15 151	5 751	1 945	1 009	4 054	2 220	11 148	6 413
2007	94 532	39 985	5 732	1 589	14 293	5 609	1 897	973	3 384	1 602	14 065	4 495
2008	90 487	38 144	5 161	1 566	13 946	4 823	1 627	445	3 118	2 017	14 035	4 651
2009	97 463	40 762	6 742	1 429	14 070	4 957	1 704	368	3 665	1 949	14 946	5 837
2010	100 266	45 399	6 980	1 055	14 232	4 986	1 867	490	3 520	1 918	14 561	4 160
2011	114 521	51 493	7 130	1 486	15 505	6 091	2 441	499	4 762	1 835	16 113	6 093
2012	118 244	53 847	8 244	1 226	16 892	5 983	2 911	504	4 168	2 122	16 101	5 136
2013	116 285	54 242	7 752	1 027	15 222	6 498	2 734	317	4 514	1 950	16 130	4 745
2014	115 463	51 077	8 670	1 297	16 280	6 554	3 333	280	4 530	1 868	15 384	5 062
2015	123 392	57 312	9 494	1 190	16 366	7 198	2 886	562	4 834	2 153	15 130	5 093
2016	125 923	58 439	10 422	1 394	15 871	7 407	3 131	461	5 135	2 475	15 430	4 611
2017	130 688	61 476	10 858	1 525	15 908	7 501	3 690	493	5 273	2 500	15 527	4 743
2018	131 029	61 656	10 920	1 444	16 017	7 053	4 249	692	4 848	2 742	15 352	4 878
2019	129 970	59 941	10 466	1 657	16 572	7 267	4 584	654	4 500	2 721	15 329	4 992

ცხრილი 6.3.4.3. მრეწველობაში განხორციელებული ინვესტიციები ფიქსირებულ აქტივებში რეგიონების მიხედვით (მლნ.ლარი)

წელი	საქართველო - სულ	მათ შორის:										
		თბილისი	აჭარა	გურია	იმერეთი	კახეთი	მცხეთა- მთიანეთი	რაჭა- ლეჩხუმი და ქვემო სვანეთი	სამეგრელო- ზემო სვანეთი	სამცხე- ჯავახეთი	ქვემო ქართლი	შიდა ქართლი
1	2	3	4	5	6	7	8	9	10	11	12	
2006	589,2	242,8	13,3	1,7	56,6	10,3	15,8	0,3	7,8	10,1	145,7	24,8
2007	876,5	621,9	28,1	16,4	14,6	10,3	2,5	2,8	7,0	4,3	83,0	49,4
2008	813,1	329,1	16,9	3,4	94,6	26,4	2,7	0,3	8,3	2,3	218,0	107,2
2009	441,6	166,9	32,0	1,9	65,0	8,7	26,1	0,7	9,9	17,9	60,6	41,7
2010	936,6	459,9	41,6	1,9	46,8	12,2	56,1	0,5	4,1	10,7	232,3	41,8
2011	653,6	293,3	11,2	9,8	49,6	28,0	36,9	0,8	14,9	7,6	169,6	21,6
2012	645,9	313,3	39,0	11,1	73,5	36,8	35,8	0,6	32,5	25,1	57,0	20,3
2013	1 425,6	1 066,8	14,0	8,5	48,3	59,4	20,6	0,0	23,7	9,2	124,5	23,6
2014	1 186,9	403,1	29,6	4,6	48,3	77,2	50,1	0,2	17,2	415,6	92,0	19,5
2015	820,4	384,9	26,0	2,8	64,4	23,9	36,1	0,9	24,8	17,6	215,8	21,6
2016	1 211,6	543,8	28,2	7,9	62,6	26,9	302,9	0,1	27,5	11,1	90,0	55,0
2017	1 044,0	555,2	41,1	17,5	51,8	28,1	44,8	0,1	69,3	12,6	83,5	115,5
2018	1 521,8	484,7	246,4	3,6	55,3	49,4	77,7	14,8	128,6	22,6	315,9	105,6
2019	1 804,5	1 041,3	50,7	6,8	76,2	81,2	72,5	5,0	80,3	18,9	307,1	49,9

ცხრილი 6.3.4.4. მრეწველობაში დასაქმებულთა საშუალო თვიური შრომის ანაზღაურება რეგიონების მიხედვით (ლარი)

წელი	საქართველო – სულ	მათ შორის:										
		თბილისი	აჭარა	გურია	იმერეთი	კახეთი	მცხეთა- მთიანეთი	რაჭა- ლეჩხუმი და ქვემო სვანეთი	სამეგრელო- ზემო სვანეთი	სამცხე- ჯავახეთი	ქვემო ქართლი	შიდა ქართლი
1	2	3	4	5	6	7	8	9	10	11	12	
2006	301,6	377,1	212,0	130,3	204,0	194,0	428,0	232,6	120,6	309,4	406,9	175,2
2007	406,0	511,7	257,5	197,6	228,3	227,7	376,6	194,5	149,4	326,0	537,7	311,2
2008	574,3	717,6	317,9	342,6	369,1	281,9	569,2	506,1	206,3	526,5	728,0	414,6
2009	529,8	659,7	287,8	310,4	357,8	430,4	640,0	220,3	226,6	485,9	629,6	322,4
2010	588,6	673,2	314,6	443,0	433,3	498,2	681,1	232,2	214,3	530,4	765,7	441,4
2011	624,0	713,6	367,1	331,2	510,4	454,6	849,8	348,8	280,9	607,2	752,4	515,1
2012	697,8	803,2	377,2	385,0	563,0	437,0	850,0	319,2	371,8	765,6	862,7	568,9
2013	758,9	848,7	447,4	547,9	640,7	627,8	1 059,7	343,7	434,9	708,8	885,3	547,6
2014	794,9	896,5	515,9	674,7	647,0	631,9	1 045,4	701,8	400,3	968,9	949,3	585,5
2015	851,1	942,2	544,5	849,3	709,3	651,0	1 298,3	589,7	425,1	928,7	1 052,9	614,0
2016	876,4	990,2	575,0	817,7	686,1	696,6	1 253,9	502,8	477,9	907,2	1 029,6	650,8
2017	960,5	1 071,5	623,5	821,4	801,8	717,3	1 309,1	521,2	619,0	993,3	1 143,2	684,9
2018	1 030,1	1 127,3	701,8	949,6	829,5	904,4	1 413,1	534,9	736,0	997,0	1 169,2	908,5
2019	1 121,6	1 203,5	824,0	1 056,7	890,0	989,0	1 541,6	698,0	901,7	1 240,8	1 266,2	1 007,9

6.3.5. მშენებლობა

6.3.5.1. მშენებლობაში ბრუნვის მოცულობა რეგიონების მიხედვით (მლნ.ლარი)

წელი	საქართველო – სულ	მათ შორის:										
		თბილისი	აჭარა	გურია	იმერეთი	კახეთი	მცხეთა- მთიანეთი	რაჭა- ლეჩხუმი და ქვემო სვანეთი	სამეგრელო- ზემო სვანეთი	სამცხე- ჯავახეთი	ქვემო ქართლი	შიდა ქართლი
		1	2	3	4	5	6	7	8	9	10	11
2006	1 125,5	776,3	94,2	13,5	50,1	14,2	27,2	6,2	37,4	16,6	40,1	49,3
2007	1 604,7	1 122,2	138,1	9,5	65,1	20,7	15,4	5,7	105,7	13,0	42,1	66,6
2008	1 412,0	891,0	239,3	11,4	38,1	17,3	9,0	7,6	82,1	23,2	34,0	57,7
2009	1 740,2	1 267,4	186,7	2,6	46,9	25,4	16,9	10,4	87,3	7,6	37,3	51,3
2010	1 721,7	1 196,3	210,6	3,9	39,2	23,6	14,1	17,7	87,7	32,0	45,3	51,3
2011	3 367,9	2 480,5	328,5	15,0	203,1	28,1	11,7	5,3	101,1	57,4	65,3	71,9
2012	4 581,1	3 421,1	512,8	19,5	147,8	61,5	18,5	12,2	89,7	63,1	156,2	78,7
2013	3 327,6	2 185,2	462,9	16,0	117,2	68,9	96,7	16,8	93,6	101,0	112,2	57,1
2014	4 027,6	2 680,0	672,0	22,7	134,7	72,5	93,9	9,5	93,7	41,5	134,3	72,8
2015	5 447,1	3 771,1	815,6	43,7	184,8	57,9	108,0	20,5	90,8	39,3	204,0	111,4
2016	6 863,2	4 969,3	984,2	52,4	208,4	82,5	129,5	18,3	89,4	68,3	155,9	105,0
2017	7 051,2	5 081,5	899,5	73,4	242,8	140,2	127,2	19,4	123,3	85,0	153,3	105,6
2018	7 171,3	5 176,8	883,2	52,4	235,6	95,5	37,0	22,4	261,0	104,3	201,0	102,1
2019	8 263,2	5 417,4	1 353,6	45,3	349,9	134,9	60,1	39,2	307,9	204,3	236,1	114,5

6.3.5.2. მშენებლობაში დასაქმებულთა რაოდენობა რეგიონების მიხედვით (კაცი)

წელი	საქართველო – სულ	მათ შორის:										
		თბილისი	აჭარა	გურია	იმერეთი	კახეთი	მცხეთა-მთიანეთი	რაჭა-ლეჩხუმი და ქვემო სვანეთი	სამეგრელო-ზემო სვანეთი	სამცხე-ჯავახეთი	ქვემო ქართლი	შიდა ქართლი
		1	2	3	4	5	6	7	8	9	10	11
2006	46 690	23 754	4 951	791	3 225	1 459	2 049	786	3 830	902	2 008	2 914
2007	52 589	28 925	4 750	495	5 097	990	1 075	396	4 874	824	2 662	2 454
2008	38 117	20 055	5 359	584	3 241	964	664	573	2 472	980	1 558	1 647
2009	43 549	24 545	5 629	182	2 837	1 847	1 015	569	2 426	525	1 741	2 215
2010	40 516	24 248	4 099	315	2 110	1 619	633	789	2 618	994	1 497	1 594
2011	65 328	42 520	6 292	632	3 687	1 637	630	737	2 890	1 558	2 653	2 092
2012	70 217	40 521	8 202	1 140	5 082	3 067	879	1 120	3 171	1 829	3 507	1 699
2013	66 135	40 025	8 793	727	3 833	2 378	1 244	977	2 646	1 201	2 825	1 486
2014	68 914	41 446	10 276	692	4 332	1 904	1 167	749	2 627	1 196	2 844	1 681
2015	71 129	42 516	10 494	937	4 147	1 445	1 232	1 193	2 504	1 108	3 300	2 253
2016	75 034	45 040	10 272	1 116	4 744	2 113	1 621	814	2 318	1 469	3 381	2 146
2017	76 187	46 287	9 777	1 141	4 911	2 298	1 726	641	2 309	1 474	3 455	2 168
2018	74 192	45 493	10 217	969	4 521	2 474	919	556	2 216	1 515	2 973	2 339
2019	69 956	40 673	10 458	692	4 032	2 411	972	763	2 619	1 997	3 380	1 959

6.3.5.3. მშენებლობაში დასაქმებულთა საშუალო თვიური შრომის ანაზღაურება რეგიონების მიხედვით (ლარი)

წელი	საქართველო – სულ	მათ შორის:										
		თბილისი	აკარა	გურია	იმერეთი	კახეთი	მცხეთა- მთიანეთი	რაჭა- ლეჩხუმი და ქვემო სვანეთი	სამეგრელო- ზემო სვანეთი	სამცხე- ჯავახეთი	ქვემო ქართლი	შიდა ქართლი
		1	2	3	4	5	6	7	8	9	10	11
2006	391,0	463,2	310,0	214,3	235,1	181,7	275,6	169,8	571,3	372,9	312,3	226,2
2007	495,0	565,6	401,3	245,6	243,2	477,9	413,3	283,5	719,8	193,3	308,9	304,1
2008	600,8	730,6	553,0	462,5	257,2	282,4	321,5	365,5	572,1	407,3	458,1	543,3
2009	629,5	759,3	606,2	272,3	352,7	354,6	507,2	447,3	378,5	282,3	461,9	446,9
2010	673,5	751,9	845,7	272,2	454,1	348,5	514,7	482,2	408,3	483,5	606,9	507,8
2011	743,6	833,0	750,6	339,4	651,9	269,5	419,0	206,9	470,5	453,3	590,5	614,1
2012	895,5	1 091,4	756,6	207,1	597,4	538,3	559,7	265,0	462,9	481,8	890,7	667,7
2013	872,8	968,3	883,9	276,3	474,4	440,6	749,5	355,8	531,2	1 642,4	903,4	580,9
2014	948,3	1 067,4	930,6	304,0	552,0	637,1	835,8	401,6	544,4	995,5	872,4	768,0
2015	1 190,7	1 281,6	1 537,6	1 068,6	697,3	732,9	1 075,1	366,3	683,9	595,9	1 017,7	660,2
2016	1 272,9	1 393,8	1 653,2	879,9	770,3	724,7	1 071,7	510,0	722,4	696,5	814,7	820,5
2017	1 473,0	1 758,3	1 414,3	1 001,6	830,5	826,1	1 009,5	532,6	729,1	849,2	846,5	788,2
2018	1 560,5	1 817,6	1 527,0	1 191,6	764,9	857,2	734,9	605,5	1 342,1	974,7	991,4	798,0
2019	1 641,8	1 858,6	1 826,2	894,7	1 097,5	844,9	856,3	661,0	1 129,0	1 093,1	1 214,1	1 098,9

6.3.6. მომსახურების სფერო

6.3.6.1. ვაჭრობა

6.3.6.1.1. საბითუმო და საცალო ვაჭრობით, ავტომობილების და მოტოციკლების რემონტით დაკავებული საწარმოების ბრუნვის მოცულობა რეგიონების მიხედვით (მილიონი ლარი)

წელი	საქართველო – სულ	მათ შორის:										
		თბილისი	აჭარა	გურია	იმერეთი	კახეთი	მცხეთა- მთიანეთი	რაჭა- ლეჩხუმი და ქვემო სვანეთი	სამეგრელო- ზემო სვანეთი	სამცხე- ჯავახეთი	ქვემო ქართლი	შიდა ქართლი
		1	2	3	4	5	6	7	8	9	10	11
2006	5 396,7	4 059,7	337,0	20,2	263,7	87,7	152,8	3,9	174,7	34,8	191,3	70,8
2007	7 613,5	6 177,4	424,2	15,8	356,2	94,0	9,5	5,0	203,7	65,4	185,5	76,9
2008	9 231,2	7 758,3	446,4	18,7	389,1	92,6	4,5	4,1	221,7	48,3	153,6	94,0
2009	9 556,8	8 008,7	455,9	11,6	405,0	102,9	18,6	5,4	212,0	42,1	211,4	83,3
2010	11 670,0	9 720,7	544,0	31,2	518,3	117,6	13,5	3,2	246,0	82,5	284,6	108,4
2011	18 637,3	15 321,3	937,9	66,8	754,4	257,8	37,8	5,9	439,7	131,6	398,2	285,8
2012	20 791,0	17 087,4	1 060,1	71,1	805,5	288,8	45,7	8,9	409,8	163,4	543,1	307,3
2013	22 819,9	18 055,0	1 355,8	84,7	993,8	412,2	109,5	11,2	539,1	211,8	697,1	349,9
2014	25 249,5	19 925,8	1 613,6	99,8	1 086,6	433,7	142,0	10,7	554,3	226,6	784,8	371,7
2015	26 690,5	20 750,7	1 682,0	158,8	1 134,6	488,2	184,9	12,0	578,8	249,0	972,4	479,1
2016	29 284,7	22 361,4	1 972,9	174,7	1 308,2	513,7	147,2	22,7	733,8	270,0	1 199,8	578,2
2017	32 816,3	25 184,6	2 066,2	195,7	1 418,0	579,4	181,1	29,0	767,7	378,7	1 408,1	607,6
2018	37 409,5	28 746,7	2 337,6	197,5	1 752,6	671,7	205,0	23,7	882,7	383,5	1 484,6	723,9
2019	42 955,4	32 677,0	2 925,9	220,2	1 978,5	858,3	276,8	28,5	895,7	431,8	1 676,7	985,9

6.3.6.2. განთავსების საშუალებებით უზრუნველყოფის და საკვების მიწოდების საქმიანობების ბრუნვის მოცულობა რეგიონების მიხედვით (მლნ.ლარი)

წელი	საქართველო - სულ	მათ შორის:										
		თბილისი	აჭარა	გურია	იმერეთი	კახეთი	მცხეთა-მთიანეთი	რაჭა-ლეჩხუმი და ქვემო სვანეთი	სამეგრელო-ზემო სვანეთი	სამცხე-ჯავახეთი	ქვემო ქართლი	შიდა ქართლი
		1	2	3	4	5	6	7	8	9	10	11
2006	179,0	137,1	14,2	1,3	5,5	1,1	7,9	0,2	2,8	4,6	2,4	1,9
2007	192,8	136,4	20,2	1,0	6,3	0,8	5,4	0,1	10,9	6,1	3,1	2,5
2008	224,6	151,9	20,5	0,8	6,3	0,7	6,8	0,2	21,1	8,9	5,1	2,3
2009	280,0	205,7	26,5	1,7	7,0	0,9	4,9	0,1	20,7	6,5	3,7	2,3
2010	383,9	306,7	37,7	1,4	7,3	4,7	8,6	0,2	6,3	7,3	2,5	1,2
2011	573,8	455,3	54,2	4,4	16,4	2,5	12,3	0,4	8,4	6,8	6,7	6,4
2012	730,0	534,6	95,0	5,3	24,6	6,0	24,3	0,6	7,7	14,7	11,3	5,9
2013	787,4	548,3	119,9	7,3	28,1	11,5	24,4	0,8	12,7	18,4	11,4	4,6
2014	843,6	579,3	134,1	4,8	32,4	12,6	27,4	0,8	10,6	19,0	16,4	6,2
2015	1 069,8	696,0	170,9	8,4	34,7	19,0	60,2	0,5	20,5	29,7	23,0	6,9
2016	1 307,0	838,8	225,3	12,4	55,9	29,5	45,8	2,8	24,2	44,6	17,7	10,0
2017	1 562,3	1 014,2	243,1	15,0	78,1	31,0	59,6	4,5	26,1	59,2	21,1	10,4
2018	1 811,7	1 216,3	267,6	33,0	65,9	41,7	71,6	7,2	26,9	50,2	23,5	7,7
2019	2 089,1	1 407,3	324,9	35,3	66,0	68,5	58,6	3,9	28,9	62,4	24,6	8,7

6.3.6.3. ტრანსპორტისა და დასაწყობების საქმიანობით დაკავებული საწარმოების ბრუნვის მოცულობა რეგიონების მიხედვით (მლნ.ლარი)

წელი	საქართველო – სულ	მათ შორის:										
		თბილისი	აჭარა	გურია	იმერეთი	კახეთი	მცხეთა- მთიანეთი	რაჭა- ლეჩხუმი და ქვემო სვანეთი	სამეგრელო- ზემო სვანეთი	სამცხე- ჯავახეთი	ქვემო ქართლი	შიდა ქართლი
		1	2	3	4	5	6	7	8	9	10	11
2006	1 476,3	1 107,1	139,3	0,7	7,9	0,6	6,4	0,1	180,2	0,8	29,1	4,1
2007	1 599,7	1 207,5	139,6	0,5	12,4	0,5	6,3	0,1	219,9	0,8	9,8	2,3
2008	1 661,1	1 281,5	106,8	0,4	14,9	0,8	1,1	0,3	238,3	1,2	13,1	2,8
2009	1 638,3	1 203,5	115,4	0,3	9,6	0,5	0,8	0,2	285,7	1,9	19,5	1,0
2010	2 060,3	1 506,1	123,7	0,6	18,6	2,5	3,3	0,0	389,5	1,0	13,3	1,9
2011	2 781,8	2 147,3	169,8	0,5	15,4	1,1	2,6	0,0	419,8	1,9	14,0	9,5
2012	3 210,9	2 547,2	231,8	1,0	16,7	3,5	1,3	0,3	382,6	3,3	18,6	4,6
2013	3 402,4	2 652,7	249,9	4,6	13,4	1,5	6,4	0,1	443,7	4,1	18,6	7,3
2014	3 733,0	2 884,7	267,6	4,5	16,9	9,8	8,0	0,3	497,7	4,2	21,9	17,3
2015	4 339,9	3 201,9	349,0	4,4	42,1	4,3	16,5	0,1	655,1	7,1	47,7	11,8
2016	4 172,5	2 984,2	407,7	10,7	36,7	10,5	13,7	1,1	584,8	12,3	97,2	13,6
2017	4 699,5	3 313,5	356,9	17,1	100,2	22,9	14,7	0,9	713,2	24,2	117,3	18,6
2018	5 054,0	3 446,0	437,1	17,1	131,6	12,2	23,1	1,0	821,2	8,7	126,9	29,2
2019	6 031,7	3 941,9	516,2	28,8	167,4	13,9	40,7	1,2	1 173,5	11,8	106,1	30,2

6.3.7. ცხოვრების დონე

მოსახლეობის საშუალო თვიური შემოსავლების განაწილების შესახებ მონაცემები წარმოდგენილია ცხრილში 6.3.7.1.

ცხრილი 6.3.7.1. მოსახლეობის საშუალო თვიური შემოსავლების განაწილება (მილიონი ლარი), 2019 წ.

	საქართველო	ქვემო ქართლი
1. შემოსავლები, სულ (2+3)	1 132,0	112,1
2. ფულადი შემოსავლები და ტრანსფერტები	1 057,1	104,5
დაქირავებული შრომიდან	515,0	48,1
თვითდასაქმებიდან	120,5	14,5
სოფლის მეურნეობის პროდუქციის გაყიდვიდან	64,2	6,4
ქონებიდან (გაქირავებიდან, პროცენტი ანაზრიდან)	13,1	0,2
პენსიები, სტიპენდიები, დახმარებები	201,3	19,9
უცხოეთიდან მიღებული გზავნილები	49,9	6,9
საჩუქრად მიღებული ფული	93,0	8,5
3. არაფულადი შემოსავლები	74,9	7,6
4. სხვა ფულადი სახსრები	119,3	10,6
ქონების გაყიდვა	7,8	0,7
ფულის სესხება ან დანაზოგის გამოყენება	111,5	10,0
5. ფულადი სახსრები, სულ (2+4)	1 176,4	115,1
6. ფულადი და არაფულადი სახსრები, სულ (3+5)	1 251,3	122,7

მოსახლეობის საშუალო თვიური შემოსავლების განაწილების (გაანგარიშებული ერთ შინამეურნეობაზე) შესახებ მონაცემები წარმოდგენილია ცხრილში 6.3.7.2.

ცხრილი 6.3.7.2. მოსახლეობის საშუალო თვიური შემოსავლების განაწილების (გაანგარიშებული ერთ შინამეურნეობაზე, ლარი) შესახებ მონაცემები, 2019 წ

	საქართველო	ქვემო ქართლი
1. შემოსავლები, სულ (2+3)	1 063,2	987,0
2. ფულადი შემოსავლები და ტრანსფერტები	992,9	919,9
დაქირავებული შრომიდან	483,7	423,5
თვითდასაქმებიდან	113,2	128,1
სოფლის მეურნეობის პროდუქციის გაყიდვიდან	60,3	56,1
ქონებიდან (გაქირავებიდან, პროცენტი ანაზრიდან)	12,3	1,7
პენსიები, სტიპენდიები, დახმარებები	189,1	175,5
უცხოეთიდან მიღებული გზავნილები	46,9	60,5
საჩუქრად მიღებული ფული	87,3	74,5
3. არაფულადი შემოსავლები	70,3	67,1
4. სხვა ფულადი სახსრები	112,1	93,7
ქონების გაყიდვა	7,3	5,9
ფულის სესხება ან დანაზოგის გამოყენება	104,7	87,8
5. ფულადი სახსრები, სულ (2+4)	1 105,0	1 013,7
6. ფულადი და არაფულადი სახსრები, სულ (3+5)	1 175,3	1 080,8

მოსახლეობის საშუალო თვიური შემოსავლების განაწილების (გაანგარიშებული ერთ სულზე) შესახებ მონაცემები წარმოდგენილია ცხრილში 6.3.7.3.

ცხრილი 6.3.7.3. მოსახლეობის საშუალო თვიური შემოსავლების განაწილების (გაანგარიშებული ერთ სულზე, ლარი) შესახებ მონაცემები, 2019 წ

	საქართველო	ქვემო ქართლი
1. შემოსავლები, სულ (2+3)	304,0	258,8
2. ფულადი შემოსავლები და ტრანსფერტები	283,9	241,2
დაქირავებული შრომიდან	138,3	111,0
თვითდასაქმებიდან	32,4	33,6
სოფლის მეურნეობის პროდუქციის გაყიდვიდან	17,2	14,7
ქონებიდან (გაქირავებიდან, პროცენტი ანაზღიდან)	3,5	0,5
პენსიები, სტიპენდიები, დახმარებები	54,1	46,0
უცხოეთიდან მიღებული გზავნილები	13,4	15,9
საჩუქრად მიღებული ფული	25,0	19,5
3. არაფულადი შემოსავლები	20,1	17,6
4. სხვა ფულადი სახსრები	32,0	24,6
ქონების გაყიდვა	2,1	1,6
ფულის სესხება ან დანაზოგის გამოყენება	29,9	23,0
5. ფულადი სახსრები, სულ (2+4)	316,0	265,8
6. ფულადი და არაფულადი სახსრები, სულ (3+5)	336,1	283,4

6.3.8. ჯანმრთელობის დაცვა და სოციალური უზრუნველყოფა

ცხრილში 6.3.8.1 წარმოდგენილია ინფორმაცია ქვემო ქართლის რეგიონისა და ქ.რუსთავის მოსახლეობის, დემოგრაფიის და ჯანდაცვის შესახებ სტატისტიკური მონაცემები.

ცხრილი 6.3.8.1. ქვემო ქართლის რეგიონისა და ქ.რუსთავის მოსახლეობის, დემოგრაფიის და ჯანდაცვის შესახებ სტატისტიკური მონაცემები (2018 წ).

	მოსახლეობა	ცოცხალშობილები	
		რაოდენობა	მაჩვენებელი 1000 მოსახლეზე
ქვემო ქართლი	432713	6179	14.3
რუსთავი	128069	1845	14.4
მკვდრადშობილები			
რაოდენობა - 69; მაჩვენებელი 1000 დაბადებულზე - 11.0			
5 წლამდე ასაკის ბავშვთა გარდაცვალება			
რაოდენობა - 67; სიკვდილიანობის მაჩვენებელი - 10.8			
1 წლამდე ასაკის ბავშვთა გარდაცვალება			
რაოდენობა - 56; სიკვდილიანობის მაჩვენებელი - 9.1			
სამედიცინო დაწესებულებების მონაცემები			
მშობიარობა - 4074; საკეისრო კვეთების რაოდენობა 1435; მაჩვენებელი 1000 ცოცხალშობილზე - 232.2			
აბორტები			
რაოდენობა - 2240; მაჩვენებელი 100 ცოცხალშობილზე - 55.0			
სამედიცინო დაწესებულებათა ქსელი			
სტაციონარული დაწესებულებები - 18; ამბულატორულ-პოლიკლინიკური დაწესებულებები - 231; სასწრაფო სამედიცინო დახმარების სერვისის მიმწოდებელი - 8; ტრანსფუზიოლოგიური სერვისის მიმწოდებელი - 0			
სამედიცინო კადრები			
		ექიმი	ექთანი

	რაოდენობა	უზრუნველყოფა 100000 მოსახლეზე	რაოდენობა	უზრუნველყოფა 100000 მოსახლეზე
ქვემო ქართლი	1671	386.2	986	227.9
რუსთავი	743	580.2	379	295.9
მიმართვები ამბულატორულ-პოლიკლინიკურ დაწესებულებებში და სასწრაფო დახმარებისთვის				
მიმართვათა რიცხვი - 490476; მაჩვენებელი 1 მოსახლეზე - 1.1				
საწოლთა ფონდი				
რაოდენობა -986; მაჩვენებელი 100000 მოსახლეზე - 227.9				

წყარო: საქართველოს ოკუპირებული ტერიტორიებიდან დევნილთა, შრომის, ჯანმრთელობისა და სოციალური დაცვის სამინისტროს ეროვნული სააგენტო-დაავადებათა კონტროლის და საზოგადოებრივი ჯანმრთელობის ეროვნული ცენტრი (<https://www.ncdc.ge>) - ჯანმრთელობის დაცვა, სტატისტიკური ცნობარი, საქართველო, 2018.

ცხრილი 6.3.8.2. რეგისტრირებული და საარსებო შემწეობის მიმღები ოჯახების რაოდენობა (წლის ბოლოს, ერთეული)

	რეგისტრირებული ოჯახი	მიმღები ოჯახი	რეგისტრირებული ოჯახი	მიმღები ოჯახი
	2019		2020	
საქართველო	307 694	119 582	330 943	146 619
თბილისი	57 841	25 807	63 117	32 721
ზემო აფხაზეთი	9	-	8	-
აჭარის არ	28 238	9 478	31 521	11 726
გურია	15 520	4 762	16 650	5 581
იმერეთი	52 018	15 555	54 346	18 988
კახეთი	33 634	11 590	35 672	14 487
მცხეთა-მთიანეთი	10 443	4 106	10 907	4 994
რაჭა-ლეჩხუმი და ქვემო სვანეთი	8 940	5 057	9 186	5 859
სამეგრელო-ზემო სვანეთი	34 744	16 033	36 966	18 588
სამცხე-ჯავახეთი	11 390	3 103	12 231	3 703
ქვემო ქართლი	26 350	13 002	30 327	16 749
შიდა ქართლი	28 567	11 089	30 012	13 223

წყარო: საქართველოს ოკუპირებული ტერიტორიებიდან დევნილთა, შრომის, ჯანმრთელობისა და სოციალური დაცვის სამინისტრო.

ცხრილი 6.3.8.3. პენსიის და სოციალური პაკეტის მიმღებთა რიცხოვნობა (წლის ბოლოს, კაცი)

	2019	2020
საქართველო	934 333	958 317
ქ. თბილისი	266 589	275 743
აჭარის არ	73 543	75 680

გურია	32 389	32 818
იმერეთი	156 134	158 524
კახეთი	82 928	84 752
მცხეთა-მთიანეთი	23 242	23 812
რაჭა-ლეჩხუმი და ქვემო სვანეთი	11 856	11 783
სამეგრელო-ზემო სვანეთი	99 591	101 479
სამცხე-ჯავახეთი	36 649	37 416
ქვემო ქართლი	87 506	90 686
შიდა ქართლი	63 906	65 624

წყარო: საქართველოს ოკუპირებული ტერიტორიებიდან დევნილთა, შრომის, ჯანმრთელობისა და სოციალური დაცვის სამინისტრო.

6.3.9. განათლება, კულტურა

სკოლებისა და მოსწავლეების რაოდენობის შესახებ მონაცემები წარმოდგენილია ცხრილში 6.3.9.1.

ცხრილი 6.3.9.1. სკოლებისა და მოსწავლეების რაოდენობა მუნიციპალიტეტების მიხედვით (სასწავლო წლის დასაწყისისათვის, ერთეული)

	სასწავლო წლის დასაწყისისათვის, ერთეული			
	სკოლების რაოდენობა		მოსწავლეთა რიცხოვნობა	
	2019/2020	2020/2021	2019/2020	2020/2021
ქვემო ქართლი	268	267	70 427	72 311
ქ. რუსთავი	36	35	22 332	22 994
ბოლნისის მუნიციპალიტეტი	34	34	7 944	8 140
გარდაბნის მუნიციპალიტეტი	36	36	12 905	13 255
დმანისის მუნიციპალიტეტი	27	27	2 800	2 865
თეთრი წყაროს მუნიციპალიტეტი	28	28	2 955	2 994
მარნეულის მუნიციპალიტეტი	76	76	18 729	19 288
წალკის მუნიციპალიტეტი	31	31	2 762	2 775

უმაღლესი საგანმანათლებლო დაწესებულებების რაოდენობის შესახებ მონაცემები წარმოდგენილია ცხრილში 6.3.9.2.

ცხრილი 6.3.9.2. უმაღლესი საგანმანათლებლო დაწესებულებების რაოდენობა რეგიონების მიხედვით (ერთეული)

	სახელმწიფო		კერძო	
	2018/2019	2019/2020	2018/2019	2019/2020
საქართველო, სულ	19	19	44	43
ქ. თბილისი	8	8	31	29
აფხაზეთის არ	1	1	-	-
აჭარის არ	3	3	5	6
გურია	-	-	-	-

იმერეთი	2	2	2	2
კახეთი	1	1	2	2
მცხეთა-მთიანეთი	-	-	1	1
რაჭა-ლეჩხუმი და ქვემო სვანეთი	-	-	1	1
სამეგრელო-ზემო სვანეთი	1	1	1	1
სამცხე-ჯავახეთი	1	1	1	1
ქვემო ქართლი	-	-	-	-
შიდა ქართლი	2	2	-	-

მუზეუმების და მუზეუმ-ნაკრძალების მუშაობის შესახებ მონაცემები წარმოდგენილია ცხრილში 6.3.9.3.

ცხრილი 6.3.9.3. მუზეუმების და მუზეუმ-ნაკრძალების მუშაობის შესახებ მონაცემები

	მუზეუმების რიცხვი, ერთული		დამთვალეირებელთა რიცხვი, ათასი კაცი		ექსკურსიების რიცხვი, ერთული		გამოფენების რიცხვი, ერთული	
	2018	2019	2018	2019	2018	2019	2018	2019
საქართველო, სულ	248	253	2 115	2 253	62 397	66 998	1 146	1 074
ქ. თბილისი	58	60	568	668	15 636	17 413	349	284
აჭარის არ	20	20	208	207	2 353	2 634	176	177
გურია	14	14	26	28	1 034	1 306	30	36
იმერეთი	37	38	85	80	5 145	4 967	111	132
კახეთი	34	34	286	315	13 869	16 937	125	135
მცხეთა-მთიანეთი	10	10	49	25	2 434	1 175	25	21
რაჭა-ლეჩხუმი და ქვემო სვანეთი	7	6	8	9	270	294	19	20
სამეგრელო-ზემო სვანეთი	31	31	134	116	6 596	6 314	152	89
სამცხე-ჯავახეთი	9	10	213	246	4 263	4 507	49	49
ქვემო ქართლი	12	12	26	22	1 041	1 099	53	56
შიდა ქართლი	16	18	511	537	9 756	10 352	57	75

მუშაობის შესახებ მონაცემები წარმოდგენილია ცხრილში 6.3.9.4.

ცხრილი 6.3.9.4. თეატრების მუშაობის შესახებ მონაცემები რეგიონების მიხედვით

	თეატრების რიცხვი, ერთული		ჩატარებული სპექტაკლების რაოდენობა, ერთული		მაყურებელთა რიცხოვნობა, ათასი კაცი	
	2018	2019	2018	2019	2018	2019
საქართველო, სულ	49	50	4 764	4 887	583	615
ქ. თბილისი	24	25	2 866	3 021	373	408
აჭარის არ	3	3	376	383	38	59
იმერეთი	8	8	640	470	87	60
სამეგრელო-	3	3	101	196	14	15

ზემო სვანეთი						
სამცხე-ჯავახეთი	3	3	265	286	19	17
დანარჩენი რეგიონები*	8	8	516	531	52	56
*აფხაზეთის არ, გურია, კახეთი, ქვემო ქართლი, შიდა ქართლი.						

6.3.10. ინფრასტრუქტურა

ელექტროენერგიით უზრუნველყოფილი შინამეურნეობების რაოდენობის შესახებ მონაცემები წარმოდგენილია ცხრილში 6.3.10.1.

ცხრილი 6.3.10.1. ელექტროენერგიით უზრუნველყოფილი შინამეურნეობების რაოდენობის შესახებ მონაცემები (%)

	2015	2016	2017	2018	2019
კახეთი	99,8	99,9	100,0	100,0	100,0
თბილისი	100,0	100,0	100,0	100,0	100,0
შიდა ქართლი	100,0	100,0	100,0	100,0	100,0
ქვემო ქართლი	100,0	100,0	100,0	100,0	100,0
სამცხე-ჯავახეთი	100,0	100,0	100,0	100,0	100,0
აჭარის ა.რ.	100,0	100,0	100,0	100,0	100,0
გურია	100,0	100,0	100,0	100,0	100,0
სამეგრელო-ზემო სვანეთი	99,9	99,8	100,0	100,0	100,0
იმერეთი	100,0	100,0	100,0	100,0	100,0
მცხეთა-მთიანეთი	100,0	100,0	100,0	100,0	100,0
რაჭა-ლეჩხუმი და ქვემო სვანეთი	100,0
საქართველო	100,0	100,0	100,0	100,0	100,0

ბუნებრივი აირით უზრუნველყოფილი შინამეურნეობების რაოდენობის შესახებ მონაცემები წარმოდგენილია ცხრილში 6.3.10.2.

ცხრილი 6.3.10.2. ბუნებრივი აირით უზრუნველყოფილი შინამეურნეობების რაოდენობის შესახებ მონაცემები (%)

	2015	2016	2017	2018	2019
საქართველო	66,0	72,0	75,7	77,0	82,8
კახეთი	61,5	69,8	75,0	84,3	92,2
თბილისი	97,6	98,4	97,0	96,0	96,2
შიდა ქართლი	56,9	66,5	78,3	81,5	83,4
ქვემო ქართლი	76,0	83,5	86,3	85,2	90,8
სამცხე-ჯავახეთი	78,0
აჭარის ა.რ.	46,6	51,5	51,7	54,3	67,6
გურია	59,7
სამეგრელო-ზემო სვანეთი	16,6	28,1	39,1	40,9	48,1
იმერეთი	50,3	55,3	67,2	66,5	80,2

მცხეთა-მთიანეთი	83,9
რაჭა-ლეჩხუმი და ქვემო სვანეთი	19,1

შინამეურნეობების განაწილება სასმელი წყლის ძირითადი წყაროების მიხედვით წარმოდგენილია ცხრილში 6.3.10.3.

ცხრილი 6.3.10.3. შინამეურნეობების განაწილება სასმელი წყლის ძირითადი წყაროების მიხედვით

ქვემო ქართლი	შინამეურნეობების განაწილება სასმელი წყლის ძირითადი წყაროების მიხედვით (%)		
	2017	2018	2019
ბინაში შეყვანილი წყალსადენის სისტემა	55,8	57,7	58,7
წყალსადენის ონკანი ეზოში ან უბანში	34,4	33,4	32,5
ქა ეზოში ან უბანში	7,2	3,1	4,5
ბუნებრივი წყარო ეზოში ან უბანში	0,1	3,4	4,2
სხვა	2,5	2,5	0,0

რეგიონში საერთაშორისო მნიშვნელობის საავტომობილო გზის ინდექსი მინიჭებული აქვს 3 მაგისტრალს:

- თბილისი-წითელი ხიდი (აზერბაიჯანის საზღვარი);
- თბილისი-მარნეული-გეგუთი (სომხეთის საზღვარი);
- მარნეული-სადახლო (სომხეთის საზღვარი).

რეგიონში შიდა სახელმწიფოებრივი მნიშვნელობის საავტომობილო გზებს მიეკუთვნება:

- თბილისი-კოჯორი-წალკა-ნინოწმინდა;
- თბილისი-გაჩიანი-რუსთავი;
- მარნეული-თეთრი წყარო;
- კოდა-თეთრი წყარო;
- თეთრი წყარო-დაღეთი-ტოპანი-ბოლნისი;
- ფარცხისი-მანგლისი;
- სადახლო-წოფი-ახკერპი (სომხეთის საზღვარი);
- რუსთავი-გარდაბანი-ვახტანგისი (აზერბაიჯანის საზღვარი);
- გამარჯვება-რუსთავი;
- დიდი დმანისი-დმანისი-გომარეთი-ბედიანი.

საერთო სარგებლობის საავტომობილო გზების შესახებ მონაცემები (სიგრძე წლის ბოლოსათვის, კმ) წარმოდგენილია ცხრილში 6.3.10.4.

ცხრილი 6.3.10.4. საერთო სარგებლობის საავტომობილო გზების სიგრძე (კმ)

	2017			2018			2019		
	სულ	აქედან:		სულ	აქედან:		სულ	აქედან:	
		საერთაშორისო მნიშვნელობის	შიდასახელმწიფოებრივი მნიშვნელობის		საერთაშორისო მნიშვნელობის	შიდასახელმწიფოებრივი მნიშვნელობის		საერთაშორისო მნიშვნელობის	შიდასახელმწიფოებრივი მნიშვნელობის
საქართველო	20740,7	1595,0	5372,6	20742,2	1595,0	5372,6	20963,7	1595,0	5372,60

6.3.11. მთლიანი შიდა პროდუქტი

ქვემო ქართლში შექმნილი მთლიანი შიდა პროდუქტის შესახებ მონაცემები (მიმდინარე ფასებში, მლნ.ლარი) წარმოდგენილია ცხრილში 6.3.12.1.

ცხრილი 6.3.12.1. ქვემო ქართლში შექმნილი მთლიანი შიდა პროდუქტის შესახებ მონაცემები (მიმდინარე ფასებში, მლნ.ლარი)

ეკონომიკური საქმიანობის სახეები	2015	2016	2017	2018	2019
სოფლის, სატყეო და თევზის მეურნეობა	466,7	482,8	507,9	522,0	568,1
სამთომოპოვებითი მრეწველობა	59,8	65,3	86,6	82,1	100,3
დამამუშავებელი მრეწველობა	504,8	473,4	722,3	707,3	735,0
ელექტროენერჯის, აირის, ორთქლის და კონდიციონირებული ჰაერის მიწოდება	96,7	110,7	160,0	175,9	169,8
წყალმომარაგება; კანალიზაცია, ნარჩენების მართვა და დაბინძურებისგან გასუფთავების საქმიანობები	43,0	47,5	66,8	52,5	59,0
მშენებლობა	63,8	64,3	66,6	84,5	103,1
საბითუმო და საცალო ვაჭრობა; ავტომობილების და მოტოციკლების რემონტი	117,9	134,6	154,4	194,7	224,3
ტრანსპორტი და დასაწყობება	14,2	24,7	29,0	51,5	55,9
განთავსების საშუალებებით უზრუნველყოფის და საკვების მიწოდების საქმიანობები	17,9	13,7	24,0	19,2	18,6
ინფორმაცია და კომუნიკაცია	19,2	16,6	53,3	47,6	61,5
საფინანსო და სადაზღვევო საქმიანობები	65,1	134,7	194,3	136,8	164,9
უძრავ ქონებასთან დაკავშირებული საქმიანობები	171,0	177,1	183,7	187,4	205,4
პროფესიული, სამეცნიერო და ტექნიკური საქმიანობები	2,9	27,9	65,5	47,8	62,7
ადმინისტრაციული და დამხმარე მომსახურების საქმიანობები	71,1	101,9	38,0	31,8	47,8
სახელმწიფო მმართველობა და თავდაცვა; სავალდებულო სოციალური უსაფრთხოება	220,8	236,1	251,9	323,2	228,2
განათლება	70,8	52,1	166,0	146,1	145,9
ჯანდაცვა და სოციალური მომსახურების საქმიანობები	54,4	25,0	97,7	101,4	160,2
ხელოვნება, გართობა და დასვენება	25,6	24,2	96,0	101,4	80,2

სხვა სახის მომსახურება	10,7	8,4	24,9	23,3	32,5
შინამეურნეობების, როგორც დამქირავებლის, საქმიანობები; არადიფერენცირებული საქონლის და მომსახურების წარმოება შინამეურნეობების მიერ საკუთარი მოხმარებისათვის	0,5	0,0	2,4	3,2	4,5
მთლიანი შიდა პროდუქტი საბაზისო ფასებში	2 096,9	2 221,3	2 991,5	3 039,6	3 227,9
(+) გადასახადები პროდუქციაზე	270,5	313,2	474,3	472,8	475,0
(-) სუბსიდიები პროდუქციაზე	11,0	11,9	16,1	16,5	17,5
მთლიანი შიდა პროდუქტი საბაზრო ფასებში	2 356,4	2 522,6	3 449,7	3 495,9	3 685,5

11- საქართველოს სტატისტიკის ეროვნული სამსახური. www.statistics.ge. <http://www.geostat.ge/>

7. გარემოს მდგომარეობის რაოდენობრივი და ხარისხობრივი მახასიათებლების მოსალოდნელი ცვლილებები

7.1. გზშ-ს მეთოდოლოგიის ზოგადი პრინციპები

გარემოზე ზემოქმედების შეფასებისთვის გამოყენებული მიდგომები, ასევე რაოდენობრივი და ხარისხობრივი კრიტერიუმები შემუშავდა შეფასების სისტემის უნიფიკაციისა და სტანდარტიზაციისთვის, რაც უზრუნველყოფს შეფასების ობიექტურობას. ზემოქმედების შეფასების მეთოდოლოგია მომზადდა მსოფლიო ბანკისა და სხვა საერთაშორისო საფინანსო ინსტიტუტების (EBRD, IFC, ADB) რეკომენდაციებზე დაყრდნობით.

რაოდენობრივი კრიტერიუმებისთვის გამოყენებულია საქართველოს, ევროკავშირისა და საერთაშორისო ფინანსური კორპორაციის/მსოფლიო ბანკის ნორმატიულ დოკუმენტებში გარემოს ობიექტების (ჰაერი, წყალი, ნიადაგი და სხვ.) ხარისხის მაჩვენებლებისთვის დადგენილი სიდიდეები ზემოქმედების იმ ფაქტორებისთვის, რომელთათვისაც არ დგინდება ხარისხობრივი ინდიკატორები (მაგ, ზემოქმედება ეკოსისტემებსა და მოსახლეობაზე),

რაოდენობრივი კრიტერიუმები განისაზღვრა ფონური მონაცემების ანალიზის საფუძველზე, ზემოქმედების ობიექტის ღირებულებისა და სენსიტიურობის გათვალისწინებით. იმ შემთხვევებში კი, როცა ზემოქმედების შესაფასებლად შეუძლებელი იყო რაოდენობრივი კრიტერიუმების შემოღება, საერთაშორისოდ მიღებული მიდგომების გათვალისწინებით მომზადდა ხარისხობრივი კრიტერიუმები.

გარემოზე ზემოქმედება შეფასდა დადგენილი კრიტერიუმების შესაბამისად. შეფასებისას ყურადღება გამახვილდა უპირატესად იმ ზემოქმედებაზე, რომელიც მოცემულ პირობებში მნიშვნელოვნად იქნა მიჩნეული.

ევროკავშირის დირექტივა 97/11: „გარემოზე ზემოქმედების შეფასებისას გათვალისწინებული უნდა იქნას გარემოს ის რეცეპტორები, რომლებზეც დაგეგმილი პროექტი სავარაუდოდ მნიშვნელოვან ზემოქმედებას მოახდენს“.

ბუნებრივ თუ სოციალურ გარემოში მოსალოდნელი ცვლილებების შესაფასებლად საჭიროა შეგროვდეს და გაანალიზდეს ინფორმაცია პროექტის სავარაუდო ზეგავლენის არეალის არსებული მდგომარეობის შესახებ. მოპოვებული ინფორმაციის საფუძველზე განისაზღვრება გარემოში მოსალოდნელი ცვლილებების სიდიდე, გამოვლინდება ამ ზემოქმედების მიმღები ობიექტები - რეცეპტორები და შეფასდება მათი მგრძობიანობა, რაც აუცილებელია ზემოქმედების მნიშვნელოვნების განსაზღვრისთვის. ზემოქმედების მნიშვნელოვნების განსაზღვრის შემდეგ კი დგინდება რამდენად მისაღებია იგი, საქმიანობის ალტერნატიული, ნაკლები უარყოფითი ეფექტის მქონე ვარიანტები, შემარბილებელი ზომების საჭიროება და თავად შემარბილებელი ზომები.

საპროექტო საწარმოს საქმიანობის გარემოზე ზემოქმედების შეფასებისას გამოყენებული იქნა შემდეგი სქემა:

საფეხური I: ზემოქმედების ძირითადი ტიპებისა და კვლევის ფორმატის განსაზღვრა

საქმიანობის ზოგადი ანალიზის საფუძველზე იმ ზემოქმედების განსაზღვრა, რომელიც შესაძლოა მნიშვნელოვანი იყოს მოცემული ტიპის პროექტებისთვის.

საფეხური II: გარემოს ფონური მდგომარეობის შესწავლა - არსებული ინფორმაციის მოძიება და ანალიზი

იმ რეცეპტორების გამოვლენა, რომლებზედაც მოსალოდნელია დაგეგმილი საქმიანობის ზეგავლენა, რეცეპტორების სენსიტიურობის განსაზღვრა.

საფეხური III: ზემოქმედების დახასიათება და შეფასება

ზემოქმედების ხასიათის, ალბათობის, მნიშვნელოვნებისა და სხვა მახასიათებლების განსაზღვრა რეცეპტორის სენსიტიურობის გათვალისწინებით, გარემოში მოსალოდნელი ცვლილებების აღწერა და მათი მნიშვნელოვნების შეფასება.

საფეხური IV: შემარბილებელი ზომების განსაზღვრა

მნიშვნელოვანი ზემოქმედების შერბილების, თავიდან აცილების ან მაკომპენსირებელი ზომების განსაზღვრა.

საფეხური V: ნარჩენი ზემოქმედების შეფასება

შემარბილებელი ღონისძიებების განხორციელების შემდეგ გარემოში მოსალოდნელი ცვლილების სიდიდის განსაზღვრა.

საფეხური VI: მონიტორინგის და მენეჯმენტის სტრატეგიების დამუშავება

შემარბილებელი ღონისძიებების ეფექტურობის მონიტორინგი საჭიროა იმის უზრუნველსაყოფად, რომ ზემოქმედებამ არ გადააჭარბოს წინასწარ განსაზღვრულ მნიშვნელობებს, დადასტურდეს შემარბილებელი ზომების ეფექტურობა, ან გამოვლინდეს მაკორექტირებელი ზომების საჭიროება.

7.1.1. ზემოქმედების რეცეპტორები და მათი მგრძობიარობა

საწარმოს საქმიანობის გარემოზე შესაძლო ზემოქმედების სახეებია:

- ზემოქმედება ატმოსფერული ჰაერის ხარისხზე;
- ხმაურის გავრცელებასთან დაკავშირებული ზემოქმედება;
- ზემოქმედება გეოლოგიურ გარემოზე - გეოლოგიური გარემოს სტაბილურობის დარღვევა, ზემოქმედება ნიადაგებზე, საშიში გეოდინამიკური პროცესების გააქტიურების რისკები;
- ზემოქმედება ზედაპირულ წყლებზე;
- ზემოქმედება მიწისქვეშა/გრუნტის წყლებზე;
- ვიზუალურ-ლანდშაფტური ზემოქმედება;
- ზემოქმედება ბიოლოგიურ გარემოზე (ფლორა, ფაუნა, დაცული ტერიტორიები);
- ნარჩენების წარმოქმნით და გავრცელებით მოსალოდნელი ზემოქმედება;
- ზემოქმედება კულტურულ და არქეოლოგიურ ძეგლებზე;
- ზემოქმედება სოციალურ-ეკონომიკურ გარემოზე:
 - შესაძლო დემოგრაფიული ცვლილებები;
 - ზემოქმედება მიწის საკუთრებასა და გამოყენებაზე;
 - დასაქმება და მასთან დაკავშირებული ზემოქმედებები;
 - ზემოქმედება სატრანსპორტო ნაკადებზე.
- ზემოქმედება ადამიანის ჯანმრთელობაზე და უსაფრთხოებასთან დაკავშირებული რისკები.

რეცეპტორის მგრძობიარობა დაკავშირებულია ზემოქმედების სიდიდესა და რეცეპტორის უნართან შეეწინააღმდეგოს ცვლილებას ან აღდგეს ცვლილების შემდეგ, ასევე მის ფარდობით ეკოლოგიურ, სოციალურ ან ეკონომიკურ ღირებულებასთან.

7.1.2. ზემოქმედების შეფასება

გარემოზე ზემოქმედების შესაფასებლად დადგინდა ძირითადი ზემოქმედების ფაქტორები.

მოსალოდნელი ზემოქმედების შეფასება მოხდა შემდეგი კლასიფიკაციის შესაბამისად:

- ხასიათი - დადებითი ან უარყოფითი, პირდაპირი ან ირიბი;
- სიდიდე - ძალიან დაბალი, დაბალი, საშუალო, მაღალი ან ძალიან მაღალი
- მოხდენის ალბათობა - დაბალი, საშუალო ან მაღალი რისკი;
- ზემოქმედების არეალი - სამუშაო უბანი, არეალი ან რეგიონი;
- ხანგრძლივობა - მოკლე და გრძელვადიანი;
- შექცევადობა - შექცევადი ან შეუქცევადი.

ანუ განისაზღვრა ყოველი პოტენციური ზემოქმედების შედეგად გარემოში მოსალოდნელი ცვლილება და ხასიათი, ზემოქმედების არეალი და ხანგრძლივობა, შექცევადობა და რისკის რეალიზაციის ალბათობა, რის საფუძველზეც დადგინდა მისი მნიშვნელოვნება.

ქვემოთ მოცემულია თითოეულ ბუნებრივ და სოციალურ ობიექტზე ზემოქმედების შესაფასებლად შემოღებული კრიტერიუმები, ზემოქმედების დახასიათება და შემოღებული კრიტერიუმების გამოყენებით ზემოქმედების მნიშვნელოვნების და მასშტაბების დადგენა, ასევე შესაბამისი შემარბილებელი ღონისძიებები და ამ შემარბილებელი ღონისძიებების გათვალისწინებით მოსალოდნელი ნარჩენი ზემოქმედების მნიშვნელოვნება და მასშტაბები.

7.2. ზემოქმედება ატმოსფერული ჰაერის ხარისხზე

7.2.1. ზემოქმედების შეფასების მეთოდოლოგია

ატმოსფერული ჰაერის ხარისხზე ზემოქმედების შესაფასებლად გამოყენებული იქნა საქართველოს ნორმატიული დოკუმენტები, რომლებიც ადგენს ჰაერის ხარისხის სტანდარტს. ნორმატივები განსაზღვრულია ჯანმრთელობის დაცვისთვის. რადგანაც ჯანმრთელობაზე ზემოქმედება დამოკიდებულია როგორც მავნე ნივთიერებათა კონცენტრაციაზე, ასევე ზემოქმედების ხანგრძლივობაზე, შეფასების კრიტერიუმი ამ ორ პარამეტრს ითვალისწინებს.

ცხრილი 7.2.1.1. ატმოსფერული ჰაერის ხარისხზე ზემოქმედების შეფასების კრიტერიუმები

რანჟირება	კატეგორია	მოკლევადიანი კონცენტრაცია (< 24 სთ)	მტვერის გავრცელება (ხანგრძლივად, ან ხშირად)
1	ძალიან დაბალი	$C < 0.5$ ზდკ	შეუმჩნეველი ზრდა
2	დაბალი	0.5 ზდკ $< C < 0.75$ ზდკ	შესამჩნევი ზრდა
3	საშუალო	0.75 ზდკ $< C < 1$ ზდკ	უმნიშვნელოდ აწუხებს მოსახლეობას, თუმცა უარყოფით გავლენას არ ახდენს ჯანმრთელობაზე
4	მაღალი	1 ზდკ $< C < 1.5$ ზდკ	საკმაოდ აწუხებს მოსახლეობას და განსაკუთრებით კი მგრძობიარე პირებს
5	ძალიან მაღალი	$C > 1.5$ ზდკ	ძალიან აწუხებს მოსახლეობას, მოქმედებს ჯანმრთელობაზე

შენიშვნა: C - სავარაუდო კონცენტრაცია გარემოში ფონის გათვალისწინებით

7.2.2. ზემოქმედების დახასიათება

7.2.2.1. მშენებლობის ეტაპი

ბიზნესგეგმის მიხედვით, ახალი ცემენტის საწარმოს და მისი დამხმარე ინფრასტრუქტურის მშენებლობა-მოწყობის ეტაპი დაახლოებით 3 თვის მანძილზე გაგრძელდება. ამ პერიოდის განმავლობაში ჩასატარებელი სამუშაოების მცირე მასშტაბების და სპეციფიკის გათვალისწინებით სამშენებლო სამუშაოებში მძიმე ტექნიკის და ატმოსფერულ ჰაერში მავნე ნივთიერებების ემისიების სხვა მნიშვნელოვანი წყაროების ინტენსიური გამოყენება არ მოხდება. ამრიგად, ჩასატარებელი სამუშაოების მცირე მასშტაბების და სპეციფიკის გათვალისწინებით, ატმოსფერული ჰაერის ხარისხზე ნეგატიური ზემოქმედება არ იქნება მნიშვნელოვანი და შესაბამისად გზმ-ს ანგარიშში მშენებლობის ეტაპზე მავნე ნივთიერებათა ემისიების გაანგარიშებების შესრულება არ ჩაითვალა სავალდებულოდ.

7.2.2.2. ექსპლუატაციის ფაზა

7.2.2.2.1. მავნე ნივთიერებათა გაფრქვევის წყაროებიდან ემისიების გაანგარიშება

"ატმოსფერული ჰაერის დაბინძურების სტაციონარული წყაროების ინვენტარიზაციის ტექნიკური რეგლამენტის დამტკიცების თაობაზე" საქართველოს მთავრობის 2014 წლის 6 იანვრის №42 დადგენილების მე-5 მუხლის მე-3 პუნქტის თანახმად, საწარმოში ინვენტარიზაციის ჩატარებისას გაფრქვევების ფაქტობრივი რაოდენობა დგინდება შესაძლებელია დადგინდეს ორი გზით:

- უშუალოდ ინსტრუმენტული გაზომვების მეშვეობით;
- საანგარიშო მეთოდების გამოყენებით.

გაფრქვევების ფაქტობრივი რაოდენობის განსაზღვრის ინსტრუმენტული მეთოდის საფუძველია საწარმოდან ატმოსფერულ ჰაერში გაფრქვევების ფაქტობრივი რაოდენობის დადგენა სპეციალური გამზომ-საკონტროლო აპარატურის გამოყენებით, ხოლო გაფრქვევების ფაქტობრივი რაოდენობის განსაზღვრის საანგარიშო მეთოდის საფუძველია საწარმოდან ტექნოლოგიური პროცესების მიხედვით ატმოსფერულ ჰაერში გაფრქვევების ფაქტობრივი რაოდენობის დადგენა საანგარიშო მეთოდიკის გამოყენებით.

საწარმოს ემისიების გაანგარიშება შესრულებულია საწარმოს მაქსიმალური დატვირთვის პირობებისათვის საანგარიშო მეთოდიკის [20, 38-43] გამოყენებით, რომელიც ითვალისწინებს გაფრქვევის რაოდენობის დადგენას ხვედრითი გაფრქვევის კოეფიციენტების მიხედვით მოქმედ ნორმატიულ და საცნობარო დოკუმენტაციაზე დაყრდნობით.

ობიექტის ოპერირების სტადიაზე ატმოსფერულ ჰაერში მავნე ნივთიერებათა გამოყოფის ძირითად სტაციონარულ წყაროებს წარმოადგენენ შემდეგი ტექნოლოგიური უბნები:

- საწყისი ნედლეულის საწყობები;
- ცემენტის დაფქვის უბანი;
- საწყისი ნედლეულის მიწოდების (ტრანსპორტირების) უბანი;
- მზა პროდუქციის სილოსები;
- ცემენტის სპეციალურ ავტომატურ ნაწარმებში ჩატვირთვის უბანი;
- ცემენტის ტომრებში დაფასოების უბანი.

დაგეგმილი საქმიანობის სპეციფიკის და ტექნოლოგიური ციკლის პროცესში მიმდინარე ტექნოლოგიური ოპერაციების ანალიზის შედეგად ექსპლუატაციის ეტაპზე ცემენტის საწარმოში აღრიცხული მავნე ნივთიერებათა გამოყოფისა და გაფრქვევის წყაროების შესახებ მონაცემები წარმოდგენილია ცხრილში 7.2.2.2.1.1. ხოლო მათი ტერიტორიული განაწილება საწარმოს გენგეგმაზეა დატანილი (იხ. ნახაზი 4.3.1).

ცხრილი 7.2.2.1.1 ცემენტის საწარმოში აღრიცხული მავნე ნივთიერებათა გამოყოფისა და გაფრქვევის წყაროების შესახებ მონაცემები

წარმოების, საამქროს, უბნის დასახელება	გამოყოფის წყაროს დასახელება (საინვენტარიზაციო ნომერი)	გაფრქვევის წყაროს დასახელება (საინვენტარიზაციო ნომერი)
1	2	3
ცემენტის დაფქვის უბანი	ცემენტის დაფქვის წისქვილი (№1)	მილი (გ-1)
საწყისი ნედლეულის საწყობები	კლინკერის დასაწყობება-შენახვა (№500)	არაორგანიზებული (გ-2)
	თაბაშირის დასაწყობება-შენახვა (№501)	არაორგანიზებული (გ-3)
	დანამატების დასაწყობება-შენახვა (№502)	არაორგანიზებული (გ-4)
საწყისი ნედლეულის მიწოდების (ტრანსპორტირების) უბანი	(კლინკერის, თაბაშირის და დანამატების ბუნკერში ჩაყრა(№503)	არაორგანიზებული (გ-5)
	კაზმის ლენტის ტრანსპორტიორით გადაადგილება(№504)	არაორგანიზებული (გ-6)
მზა პროდუქციის სილოსების უბანი	№1 სილოსში ცემენტის ჩაყრა(№2)	მილი (გ-7)
	№2 სილოსში ცემენტის ჩაყრა(№3)	მილი (გ-8)
	№3 სილოსში ცემენტის ჩაყრა(№4)	მილი (გ-9)
	№4 სილოსში ცემენტის ჩაყრა(№5)	მილი (გ-10)
	№5 სილოსში ცემენტის ჩაყრა(№6)	მილი (გ-11)
	№6 სილოსში ცემენტის ჩაყრა(№7)	მილი (გ-12)
ცემენტის სპეც. ავტომაქანებში ჩატვირთვის უბანი	სილოსებიდან ავტოცემენტშიდში ცემენტის ჩაყრა(№8)	მილი (გ-13)
ცემენტის ტომრებში დაფასოების უბანი	სილოსებიდან ცემენტის ტომრებში (დაფასოება) ჩაყრა (№505)	არაორგანიზებული (გ-14)

შენიშვნა: * - ცემენტის სილოსებში ცემენტის ჩაყრა მიმდინარეობს მონაცვლეობით.

საწარმოს დაბინძურების წყაროებიდან ატმოსფერულ ჰაერში ძირითადად გამოიყოფა ცემენტის მტვერი და არაორგანული მტვერი.

მტვერი – წარმოადგენს ჰაერის მექანიკურ მინარევს. თავისი ტოქსიკურობით განეკუთვნება მე-3 კლასს, რომლის ძირითადი მავნე მოქმედება არის ის, რომ იგი არის მასში ან მასზე მყოფი მიკროორგანიზმებისა და გამომწვევი აგენტი განსაზღვრული დაავადებისა – პნევმოკონიოზისა, ანუ ფილტვების დამტვერიანებისა.

ობიექტის საქმიანობის შედეგად ატმოსფერულ ჰაერში გაფრქვეული არაორგანული მტვერის მახასიათებლების შესახებ მონაცემები წარმოდგენილია ცხრილში 7.2.2.1.2.

ცხრილი 7.2.2.1.2. ატმოსფერულ ჰაერში გაფრქვეულ ნივთიერებათა მახასიათებლები

№	მავნე ნივთიერებათა დასახელება (ფორმულა)	კოდი	ზღვრულად დასაშვები კონცენტრაცია (ზღვ.), მგ/მ ³		საშიშროების კლასი
			მაქსიმალური ერთჯერადი	საშუალო სადღეღამისო	
0	1		2	3	4
1	ცემენტის მტვერი	2908	0,3	0,1	3
2	არაორგანული მტვერი: 70-20% SiO ₂	2909	0,5	0,15	3

7.2.2.1.1. ემისიის გაანგარიშება ცემენტის დაფქვის წისქვილიდან (გ-1)

ცემენტის დაფქვის წისქვილიდან გამოყოფილი მტვრის რაოდენობის გაანგარიშება ჩატარებულია სახელმძღვანელო მეთოდის [38] შესაბამისად, რომლის თანახმად ცემენტის დაფქვის წისქვილისთვის წარმავალი ჰაერის ნაკადში მტვრის კონცენტრაცია გაწმენდამდე შეადგენს 300 გ/მ³-ს, ხოლო აირჰაერმტვერნარევის მოცულობა ყოველ გამოსაშვებ 1 კგ პროდუქტზე შეადგენს 0,7 მ³-ს. წისქვილის წარმადობა შეადგენს 12,0 ტ/სთ-ს ანუ 12000.0 კგ/სთ-ს, მაშინ აირჰაერმტვერნარევის მოცულობა ტოლი იქნება 12000.0*0,7=8400მ³/სთ. ყოველივე ზემოაღნიშნულის გათვალისწინებით, ცემენტის დაფქვის წისქვილიდან მტვრის მაქსიმალური გაფრქვევები, გაწმენდის გარეშე, ტოლი იქნება:

$$M_{2908} = 12\ 000.0\ \text{კგ/სთ} * 0,7\ \text{მ}^3/\text{კგ} * 300\ \text{გ/მ}^3 / 3600\ \text{წმ/სთ} = 700,0\ \text{გ/წმ}$$

ცემენტის საფეხავი წისქვილი, ტექნიკური დოკუმენტაციის მიხედვით, აღჭურვილია ეფექტური აირგამწმენდი სამსაფეხურიანი დანადგარებით. I საფეხური – მტვერდამჭერი საკანი 10%-იანი ეფექტურობით; II – საფეხური, ციკლონი 75 %-იანი ეფექტურობით და III საფეხური, სახელოებიანი ფილტრები 99.9 %-იანი ეფექტურობით.

თუ გავითვალისწინებთ, რომ ცემენტის დაფქვის წისქვილიდან გამოსული აირჰაერმტვერნარევი I საფეხურზე გაივლის მტვერდამჭერი საკანში (ეფექტურობა 10,0%), მაშინ მტვრის მაქსიმალური გაფრქვევები იქნება:

$$M_{2908} = 700,0 * 0,9 = 6,300\ \text{გ/წმ}$$

მტვერდამჭერი საკნიდან გამოსული აირჰაერმტვერნარევი II საფეხურზე გაივლის ციკლონში (ეფექტურობა 75,0%), მაშინ მაშინ მტვრის მაქსიმალური გაფრქვევები იქნება:

$$M_{2908} = 6,300 * 0,25 = 1,575\ \text{გ/წმ}$$

ციკლონიდან გამოსული აირჰაერმტვერნარევი III საფეხურზე გაივლის სახელოიანი ფილტრში (ეფექტურობა 99,9%), მაშინ მაშინ მტვრის მაქსიმალური გაფრქვევები იქნება:

$$M_{2908} = 1,575 * 0,001 = 0,1575\ \text{გ/წმ}$$

თუ გავითვალისწინებთ, რომ წლიურად წისქვილის მუშაობის ხანგრძლივობა შეადგენს 330დღ/წელ * 20 სთ/დღ.დ. = 6600 სთ/წელ. აქედან გამომდინარე, წლიურად გაფრქვეული მტვრის რაოდენობა ტოლი იქნება:

$$G_{\text{წვ.}} = 0,1575 * 6600\ \text{სთ/წელ} * 3600/10^6 = 3,7422\ \text{ტ/წელი}$$

გ-1 წყაროდან გაფრქვევების გაანგარიშების შედეგები წარმოდგენილია ცხრილში 7.2.2.1.1.1.

ცხრილი 7.2.2.1.1.1. გ-1 წყაროდან გაფრქვევების გაანგარიშების შედეგები

კოდი	მაგნე ნივთიერებათა დასახელება (ფორმულა)	ემისია გაწმენდის გათვალისწინების გარეშე		გაწმენდის ეფექტურობა, %	ემისია გაწმენდის გათვალისწინებით	
		გ/წმ	ტ/წელ.		გ/წმ.	ტ/წელ.
2908	ცემენტის მტვერი	700,000	16632,000	99,90	0,1575	3,7422

ცემენტის წისქვილიდან წარმოქმნილი აირმტვერნარევი გაწმენდის შემდეგ გაიფრქვევა ატმოსფეროში 12 მეტრი სიმაღლის მილით, რომლის დიამეტრი იქნება 0.5 მეტრი.

7.2.2.1.2. ემისიის გაანგარიშება კლინკერის, თაბაშირისა და დანამატების დასაწყობება-შენახვისას (გ-2-გ-4)

ა) ემისიის გაანგარიშება დასაწყობებისას

კლინკერის, თაბაშირის და დანამატების საწყობში ჩამოცლის დროს გამოყოფილი მტვრის რაოდენობის გაანგარიშება ჩატარებულია სახელმძღვანელო მეთოდიკის [43] შესაბამისად.

კლინკერის, თაბაშირის და დანამატების ავტოთვითმცლელელებიდან ჩამოცლის და მისი საწყობში ჩატვირთვის დროს გამოყოფილი მტვრის რაოდენობა იანგარიშება ფორმულებით:

$$G_{\text{მტვ.}} = K_1 * K_2 * K_3 * K_4 * K_5 * K_7 * K_8 * K_9 * B * G_{\text{სთ}} * 10^6 / 3600, \text{ გ/წმ}$$

$$M_{\text{მტვ.}} = K_1 * K_2 * K_3 * K_4 * K_5 * K_7 * K_8 * K_9 * B * G_{\text{წელ.}}, \text{ ტ/წელ.}$$

სადაც:

K_1 - მტვრის ფრაქციის (0-200მკმ) წონითი წილი მასალაში;

K_2 - მტვრის წილი (მტვრის მთლიანი წონითი წილიდან), რომელიც გადადის აეროზოლში (0-10მკმ);

K_3 - კოეფიციენტი, რომელიც ითვალისწინებს ადგილობრივ მეტეო პირობებს;

K_4 - კოეფიციენტი, რომელიც ითვალისწინებს ადგილობრივ პირობებს, კვანძის დაცულობის ხარისხს გარეშე ზემოქმედებისაგან, ამტვერების პირობებს;

K_5 - კოეფიციენტი, რომელიც ითვალისწინებს მასალის ტენიანობას;

K_7 - კოეფიციენტი, რომელიც ითვალისწინებს მასალის ზომებს;

K_8 - შემასწორებელი კოეფიციენტი სხვადასხვა მასალისათვის გრეიფერის ტიპის გათვალისწინებით, სხვა ტიპის გადამტვირთავი მოწყობილობების გამოყენებისას $K_8 = 1$;

K_9 - შემასწორებელი კოეფიციენტი ზალპური ჩამოცლისას ავტოთვითმცლელიდან;

B - კოეფიციენტი, რომელიც ითვალისწინებს გადმოყრის სიმაღლეს;

$G_{\text{სთ}}$ - გადასატვირთი მასალის რაოდენობა სთ-ში, (ტ/სთ).

$G_{\text{წელ.}}$ - გადასატვირთი მასალის რაოდენობა წელიწადში, (ტ/წელ).

საწარმოს კონკრეტული პირობებისათვის გაფრქვევების ანგარიშისათვის საჭირო კოეფიციენტებისა და პარამეტრების მნიშვნელობები წარმოდგენილია ცხრილში 7.2.2.1.2.1.

ცხრილი 7.2.2.1.2.1.

პარამეტრის დასახელება	აღნიშვნა	პარამეტრის მნიშვნელობა		
		კლინკერი	თაბაშირი	დანამატები
მასალაში მტვრის ფრაქციის წილი	K ₁	0,01	0,03	0,04
მტვრის მთლიანი მასიდან აეროზოლში გადასული მტვრის წილი	K ₂	0,003	0,02	0,02
მტვრის წარმოქმნაზე ქარის სიჩქარის გავლენის მახასიათებელი კოეფიციენტი	K ₃	1,2	1,2	1,2
გარეშე ზემოქმედებისაგან საწყობის დაცვითუნარიანობის მახასიათებელი კოეფიციენტი	K ₄	0,1	0,1	0,1
მტვრის წარმოქმნაზე მასალის სინოტივის გავლენის მახასიათებელი კოეფიციენტი	K ₅	0,2	0,2	0,2
გადასამუშავებელი მასალის ზომების მახასიათებელი კოეფიციენტი	K ₇	0,6	0,6	0,6
შემასწორებელი კოეფიციენტი სხვადასხვა ტიპის გადამტვირთავი მოწყობილობების გამოყენებისას	K ₈	0,9	0,9	0,9
შემასწორებელი კოეფიციენტი ზალპური ჩამოცლისას	K ₉	0,2	0,2	0,2
გადატვირთვის სიმაღლეზე დამოკიდებულების კოეფიციენტი	B	0,5	0,5	0,5
გადასამუშავებელი მასალის ჯამური რაოდენობა საათში, ტ/სთ	G _{სთ.}	11,51	0,72	4,8
გადასამუშავებელი მასალის ჯამური რაოდენობა წელიწადში, ტ/წელ.	G _{წელ.}	76 032,0	4 722,0	31 680,0

ზემოაღნიშნულ ფორმულაში სათანადო მნიშვნელობების ჩასმით მივიღებთ:

კლინკერისთვის:

$$G_{მტვ.} = 0,01 * 0,003 * 1,2 * 0,1 * 0,2 * 0,6 * 0,9 * 0,2 * 0,5 * 11,51 * 10^6 / 3600 = 0,0001243 \text{ გ/წმ}$$

$$M_{მტვ.} = 0,01 * 0,003 * 1,2 * 0,1 * 0,2 * 0,6 * 0,9 * 0,2 * 0,5 * 76 032,0 = 0,0029561 \text{ ტ/წელ}$$

თაბაშირისათვის:

$$G_{მტვ.} = 0,03 * 0,02 * 1,2 * 0,1 * 0,2 * 0,6 * 0,9 * 0,2 * 0,5 * 0,72 * 10^6 / 3600 = 0,0001555 \text{ გ/წმ}$$

$$M_{მტვ.} = 0,03 * 0,02 * 1,2 * 0,1 * 0,2 * 0,6 * 0,9 * 0,2 * 0,5 * 4 722,0 = 0,0036718 \text{ ტ/წელ}$$

დანამატებისთვის:

$$G_{მტვ.} = 0,04 * 0,02 * 1,2 * 0,1 * 0,2 * 0,6 * 0,9 * 0,2 * 0,5 * 4,8 * 10^6 / 3600 = 0,0013824 \text{ გ/წმ}$$

$$M_{მტვ.} = 0,04 * 0,02 * 1,2 * 0,1 * 0,2 * 0,6 * 0,9 * 0,2 * 0,5 * 31 680,0 = 0,0328458 \text{ ტ/წელ}$$

ბ) ემისიის გაანგარიშება კლინკერის, თაბაშირისა და დანამატების საწყობში შენახვისას

გაანგარიშება შესრულებულია სახელმძღვანელო მეთოდის [43] შესაბამისად. მტვრის მაქსიმალური ერთჯერადი ემისიის გაანგარიშება ფხვიერი მასალის შენახვისას ხორციელდება ფორმულით:

$$M_{\text{შენ.}} = K_4 \cdot K_5 \cdot K_6 \cdot K_7 \cdot q \cdot F_{\text{სამ.}} + K_4 \cdot K_5 \cdot K_6 \cdot K_7 \cdot 0,11 \cdot q \cdot (F_{\text{გვგ.}} - F_{\text{სამ.}}) \cdot (1 - \eta), \text{ გ/წმ}$$

სადაც:

K_4 - კოეფიციენტი, რომელიც ითვალისწინებს ადგილობრივ პირობებს, კვანძის დაცულობის ხარისხს გარეშე ზემოქმედებისაგან, ამტვერების პირობებს;

K_5 - კოეფიციენტი, რომელიც ითვალისწინებს მასალის ტენიანობას;

K_6 - კოეფიციენტი, რომელიც ითვალისწინებს დასასაწყობებელი მასალის ზედაპირის პროფილს;

K_7 - კოეფიციენტი, რომელიც ითვალისწინებს მასალის ზომებს;

$F_{\text{სამ.}}$ - ფართი გეგმაზე, რომელზედაც სისტემატიურად მიმდინარეობს დასაწყობების სამუშაოები, მ²;

$F_{\text{გვგ.}}$ - ამტვერების ზედაპირის ფართი გეგმაზე, მ²;

q - მტვრის კუთრი ამტვერების მაქსიმალური სიდიდე, გ/(მ²*წმ);

η - გაფრქვევის შემცირების ხარისხი მტვერდამხშობი სისტემის გამოყენებისას.

კოეფიციენტ K_6 -ის მნიშვნელობა განისაზღვრება ფორმულით:

$$K_6 = F_{\text{მაქს.}} / F_{\text{გვგ.}}$$

სადაც:

$F_{\text{მაქს.}}$ - საწყობის მაქსიმალურად შევსებისას დასასაწყობებელი მასალის ზედაპირის ფაქტიური ფართი საწყობის მაქსიმალურად შევსებისას, მ²;

მტვრის კუთრი ამტვერების მაქსიმალური სიდიდე გ/(მ²*წმ) განისაზღვრება ფორმულით:

$$q = 10^{-3} \cdot a \cdot U^b, \text{ გ/(მ}^2\text{*წმ);}$$

სადაც:

a და b - ემპირიული კოეფიციენტებია, რომლებიც დამოკიდებულია გადასატვირთი მასალის ტიპზე;

U^b - ქარის სიჩქარე, მ/წმ.

მტვრის ჯამური წლიური ემისიის გაანგარიშება ფხვიერი მასალის შენახვისას ხორციელდება ფორმულით:

$$\Pi_{\text{შენ.}} = 0,11 \cdot 8,64 \cdot 10^{-2} \cdot K_4 \cdot K_5 \cdot K_6 \cdot K_7 \cdot q \cdot F_{\text{გვგ.}} \cdot (1 - \eta) \cdot (T - T_{\text{წვ.}} - T_{\text{თოვ.}}), \text{ ტ/წელ;}$$

სადაც:

T - მასალის შენახვის საერთო დრო განსახილველ პერიოდში (დღე);

$T_{\text{წვ.}}$ - წვიმიან დღეთა რიცხვი;

$T_{\text{თოვ.}}$ - მდგრადი თოვლის საფარიან დღეთა რიცხვი.

საწარმოს კონკრეტული პირობებისათვის გაფრქვევების ანგარიშისათვის საჭირო კოეფიციენტებისა და პარამეტრების მნიშვნელობები წარმოდგენილია ცხრილში 7.2.2.2.1.2.2.

ცხრილი 7.2.2.1.2.2. საანგარიშო პარამეტრები და მათი მნიშვნელობები

საანგარიშო პარამეტრები	აღნიშვნა	პარამეტრის მნიშვნელობა		
		კლინკური	თაბაშირი	დანამატები
ემპირიული კოეფიციენტები, რომლებიც დამოკიდებულია გადასატვირთი მასალის ტიპზე	a	0,0135	0,0135	0,0135
	B	2,987	2,987	2,987
ადგილობრივი პირობები-საწყობი ღია ერთი მხრიდან	K ₄	0,1	0,1	0,1
მტვრის წარმოქმნაზე მასალის სინოტივის გავლენის მახასიათებელი კოეფიციენტი	K ₅	0,2	0,2	0,2
დასასაწყობებელი მასალის ზედაპირის პროფილის მახასიათებელი კოეფიციენტი	K ₆	1,3	1,3	1,3
გადასამუშავებელი მასალის ზომების მახასიათებელი კოეფიციენტი	K ₇	0,6	0,6	0,6
ქარის საშუალო წლიური სიჩქარე,მ/წმ	U	0,5	0,5	0,5
საწყობის მაქსიმალურად შევსებისას დასასაწყობებელი მასალის ზედაპირის ფაქტიური ფართი საწყობის მაქსიმალურად შევსებისას, მ ²	F _{ააჟს.}	1202,20	270,02	254,03
ამტვერების ზედაპირის ფართი გეგმაზე, მ ²	F _{გეგ.}	925,00	208,0	195,0
გადატვირთვის სამუშაოების ზედაპირის მუშა ფართი, მ ²	F _{სამ.}	150	50	50
მასალის შენახვის საერთო დრო განსახილველ პერიოდში, დღ.	T	366	366	366
წვიმიან დღეთა რიცხვი	T _{წვ.}	60	60	60
მდგრადი თოვლის საფარიან დღეთა რიცხვი	T _{თოვ.}	32	32	32

ატმოსფერულ ჰაერში დამაბინძურებელ ნივთიერებათა მაქსიმალური ერთჯერადი და წლიური გამოყოფის გაანგარიშება მოცემულია ქვემოთ.

$$q^{0.5 \text{ მ/წმ}} = 10^{-3} * 0,0135 * 0,5^{2.987} = 0,0000017 \text{ გ/(მ}^2\text{*წმ)};$$

კლინკურისთვის:

$$M_{2908}^{0.5 \text{ მ/წმ}} = 0,1 * 0,2 * 1,3 * 0,6 * 0,0000017 * 925 + 0,1 * 0,2 * 1,3 * 0,6 * 0,11 * 0,0000017 * (925-150) = 0,0000268 \text{ გ/წმ};$$

$$П_{2908} = 0,11 * 8,64 * 10^{-2} * 0,1 * 0,2 * 1,3 * 0,6 * 0,0000017 * 925 * (366-60-32) = 0,0000639 \text{ ტ/წელ.}$$

თაბაშირისათვის:

$$M_{2908}^{0.5 \text{ მ/წმ}} = 0,1 * 0,2 * 1,3 * 0,6 * 0,0000017 * 208,0 + 0,1 * 0,2 * 1,3 * 0,6 * 0,11 * 0,0000017 * (208,0-50) = 0,0000063 \text{ გ/წმ};$$

$$П_{2908} = 0,11 * 8,64 * 10^{-2} * 0,1 * 0,2 * 1,3 * 0,6 * 0,0000017 * 208,0 * (366-60-32) = 0,0000144 \text{ ტ/წელ.}$$

დანამატებისთვის:

$$M_{2909}^{0.5 \text{ მ/წმ}} = 0,1 * 0,2 * 1,3 * 0,6 * 0,0000017 * 195,0 + 0,1 * 0,2 * 1,3 * 0,6 * 0,11 * 0,0000017 * (195,0-50) = 0,0000056 \text{ გ/წმ};$$

$$П_{2908} = 0,11 * 8,64 * 10^{-2} * 0,1 * 0,2 * 1,3 * 0,6 * 0,0000017 * 195 * (366-60-32) = 0,0000135 \text{ ტ/წელ.}$$

საწყისი ნედსაწყობებიდან გაფრქვევების გაანგარიშების შედეგები (ჯამური) წარმოდგენილია

ქვემოთ.

კლინკერის საწყობისათვის (გ-2)

სულ, გადაყრა+შენახვა (2908) იქნება:

გ/წმ: გადაყრა+შენახვა	0,0001243	0,0000268	Σ 0,0001511
ტ/წელ: გადაყრა+შენახვა	0,0029561	0,0000639	Σ 0,0030200

გ-2 წყაროდან გაფრქვევების გაანგარიშების შედეგები (ჯამური) წარმოდგენილია ცხრილში 7.2.2.2.1.2.3.

ცხრილი 7.2.2.2.1.2.3. გ-2 წყაროდან გაფრქვევების გაანგარიშების ჯამური შედეგები

დამაბინძურებელი ნივთიერება		მაქსიმალური ემისია, გ/წმ	წლიური ემისია, ტ/წელ
კოდი	დასახელება		
2908	ცემენტის მტვერი	0,0001511	0,0030200

თაბაშირის საწყობისათვის

სულ, გადაყრა+შენახვა (2908) იქნება:

გ/წმ: გადაყრა+შენახვა	0,0001555	0,0000063	Σ 0,0001618
ტ/წელ: გადაყრა+შენახვა	0,0036718	0,0000144	Σ 0,0036862

გ-3 წყაროდან გაფრქვევების გაანგარიშების შედეგები (ჯამური) წარმოდგენილია ცხრილში 7.2.2.2.1.2.4.

ცხრილი 7.2.2.2.1.2.4. გ-3 წყაროდან გაფრქვევების გაანგარიშების ჯამური შედეგები

დამაბინძურებელი ნივთიერება		მაქსიმალური ემისია, გ/წმ	წლიური ემისია, ტ/წელ
კოდი	დასახელება		
2908	ცემენტის მტვერი	0,0001618	0,0036862

დანამატების საწყობისათვის

სულ, გადაყრა+შენახვა (2909) იქნება:

გ/წმ: გადაყრა+შენახვა	0,0013824	0,0000056	Σ 0,0013880
ტ/წელ: გადაყრა+შენახვა	0,0328458	0,0000135	Σ 0,0328593

გ-4 წყაროდან გაფრქვევების გაანგარიშების შედეგები (ჯამური) წარმოდგენილია ცხრილში 7.2.2.2.1.2.5.

ცხრილი 7.2.2.1.2.5. გ-4 წყაროდან გაფრქვევების გაანგარიშების ჯამური შედეგები

დამაბინძურებელი ნივთიერება		მაქსიმალური ემისია, გ/წმ	წლიური ემისია, ტ/წელ
კოდი	დასახელება		
2909	არაორგანული მტვერი: 20-70% SiO ₂	0,0013880	0,0328593

7.2.2.1.3. ემისიის გაანგარიშება კლინკერის, თაბაშირისა და დანამატების მიმღებ ბუნკერში ჩაყრისას (გ-5)

კლინკერის, თაბაშირისა და დანამატების მიმღებ ბუნკერში ჩაყრისას გამოყოფილი მტვრის რაოდენობის გაანგარიშება ჩატარებულია სახელმძღვანელო მეთოდის [43] შესაბამისად. კლინკერის, თაბაშირისა და დანამატების მიმღებ ბუნკერში ჩაყრისას გამოყოფილი მტვრის რაოდენობა იანგარიშება ფორმულით:

$$G_{\text{მტვ}} = K_1 * K_2 * K_3 * K_4 * K_5 * K_7 * K_8 * K_9 * B * G_{\text{სთ}} * 10^6 / 3600, \text{ გ/წმ}$$

$$M_{\text{მტვ}} = K_1 * K_2 * K_3 * K_4 * K_5 * K_7 * K_8 * K_9 * B * G_{\text{წელ}}, \text{ ტ/წელ.}$$

სადაც:

- K₁ - მტვრის ფრაქციის (0-200მკმ) წონითი წილი მასალაში;
- K₂ - მტვრის წილი (მტვრის მთლიანი წონითი წილიდან), რომელიც გადადის აეროზოლში (0-10მკმ);
- K₃ - კოეფიციენტი, რომელიც ითვალისწინებს ადგილობრივ მეტეო პირობებს;
- K₄ - კოეფიციენტი, რომელიც ითვალისწინებს ადგილობრივ პირობებს, კვანძის დაცულობის ხარისხს გარეშე ზემოქმედებისაგან, ამტვერების პირობებს;
- K₅ - კოეფიციენტი, რომელიც ითვალისწინებს მასალის ტენიანობას;
- K₇ - კოეფიციენტი, რომელიც ითვალისწინებს მასალის ზომებს;
- K₈ - შემასწორებელი კოეფიციენტი სხვადასხვა მასალისათვის გრეიფერის ტიპის გათვალისწინებით, სხვა ტიპის გადამტვირთავი მოწყობილობების გამოყენებისას K₈ = 1;
- K₉ - შემასწორებელი კოეფიციენტი ზალპური ჩამოცლისას ავტოთვიტმცლელიდან;
- B - კოეფიციენტი, რომელიც ითვალისწინებს გადმოყრის სიმაღლეს;
- G_{სთ} - გადასატვირთი მასალის რაოდენობა სთ-ში, (ტ/სთ).
- G_{წელ} - გადასატვირთი მასალის რაოდენობა წელიწადში, (ტ/წელ).

საწარმოს კონკრეტული პირობებისათვის გაფრქვევების ანგარიშისათვის საჭირო კოეფიციენტებისა და პარამეტრების მნიშვნელობები წარმოდგენილია ცხრილში 7.2.2.1.2.1.1.

ცხრილი 7.2.2.1.2.1.1.

პარამეტრის დასახელება	აღნიშვნა	პარამეტრის მნიშვნელობა		
		კლინკერი	თაბაშირი	დანამატები
მასალაში მტვრის ფრაქციის წილი	K ₁	0,01	0,03	0,04
მტვრის მთლიანი მასიდან აეროზოლში გადასული მტვრის წილი	K ₂	0,003	0,02	0,02
მტვრის წარმოქმნაზე ქარის სიჩქარის გავლენის მახასიათებელი კოეფიციენტი	K ₃	1,2	1,2	1,2
გარეშე ზემოქმედებისაგან საწყობის დაცვითუნარიანობის მახასიათებელი კოეფიციენტი	K ₄	0,1	0,1	0,1
მტვრის წარმოქმნაზე მასალის სინოტივის გავლენის მახასიათებელი კოეფიციენტი	K ₅	0,2	0,2	0,2
გადასამუშავებელი მასალის ზომების მახასიათებელი კოეფიციენტი	K ₇	0,6	0,6	0,6
შემასწორებელი კოეფიციენტი სხვადასხვა ტიპის გადამტვირთავი მოწყობილობების გამოყენებისას	K ₈	0,9	0,9	0,9
შემასწორებელი კოეფიციენტი ზალპური ჩამოცლისას	K ₉	0,2	0,2	0,2
გადატვირთვის სიმაღლეზე დამოკიდებულების კოეფიციენტი	B	0,5	0,5	0,5
გადასამუშავებელი მასალის ჯამური რაოდენობა საათში, ტ/სთ	G _{სთ.}	11,51	0,72	4,8
გადასამუშავებელი მასალის ჯამური რაოდენობა წელიწადში, ტ/წელ.	G _{წელ.}	76 032,0	4 722,0	31 680,0

ზემოაღნიშნულ ფორმულაში სათანადო მნიშვნელობების ჩასმით მივიღებთ:

კლინკერისთვის:

$$G_{მტვ.} = 0,01 * 0,003 * 1,2 * 0,1 * 0,2 * 0,6 * 0,9 * 0,2 * 0,5 * 11,51 * 10^6 / 3600 = 0,0001243 \text{ გ/წმ}$$

$$M_{მტვ.} = 0,01 * 0,003 * 1,2 * 0,1 * 0,2 * 0,6 * 0,9 * 0,2 * 0,5 * 76 032,0 = 0,0029561 \text{ ტ/წელ}$$

თაბაშირისათვის:

$$G_{მტვ.} = 0,03 * 0,02 * 1,2 * 0,1 * 0,2 * 0,6 * 0,9 * 0,2 * 0,5 * 0,72 * 10^6 / 3600 = 0,0001555 \text{ გ/წმ}$$

$$M_{მტვ.} = 0,03 * 0,02 * 1,2 * 0,1 * 0,2 * 0,6 * 0,9 * 0,2 * 0,5 * 4 722,0 = 0,0036718 \text{ ტ/წელ}$$

დანამატებისთვის:

$$G_{მტვ.} = 0,04 * 0,02 * 1,2 * 0,1 * 0,2 * 0,6 * 0,9 * 0,2 * 0,5 * 4,8 * 10^6 / 3600 = 0,0013824 \text{ გ/წმ}$$

$$M_{მტვ.} = 0,04 * 0,02 * 1,2 * 0,1 * 0,2 * 0,6 * 0,9 * 0,2 * 0,5 * 31 680,0 = 0,0328458 \text{ ტ/წელ}$$

ჯამური გაფრქვევის ინტენსივობები კლინკერის და თაბაშირისა მიმღებ ბუნკერში ჩაყრისას, გ-5 გაფრქვევის წყაროდან ტოლი იქნება:

$$G_{მტვ.} = 0,0001243 + 0,0001555 = 0,0002798 \text{ გ/წმ}$$

$$M_{მტვ.} = 0,0029561 + 0,0036718 = 0,0066279 \text{ ტ/წელ}$$

გ-5 წყაროდან გაფრქვევების გაანგარიშების შედეგები (ჯამური) წარმოდგენილია ცხრილში 7.2.2.2.1.3.2.

ცხრილი 7.2.2.1.3.2. გ-3 წყაროდან გაფრქვევების გაანგარიშების ჯამური შედეგები

დამაბინძურებელი ნივთიერება		მაქსიმალური ემისია, გ/წმ	წლიური ემისია, ტ/წელ
კოდი	დასახელება		
2908	ცემენტის მტვერი	0,0002798	0,0066279
2909	არაორგანული მტვერი: 20-70% SiO ₂	0,0013824	0,0328458

7.2.2.1.4. ემისიის გაანგარიშება კაზმის ლენტური ტრანსპორტიორით გადაადგილებისას (გ-6)

კაზმის (კლინკერი, დანამატები) დახრილი ლენტური ტრანსპორტიორით გადატვირთვისას გადაადგილებისას გამოყოფილი მტვრის გაფრქვევის რაოდენობის გაფრქვევის გაანგარიშება ჩატარებულია სახელმძღვანელო მეთოდის [43] შესაბამისად. კაზმის (კლინკერი, თაბაშირი და დანამატები) დახრილი ლენტური ტრანსპორტიორით გადაადგილებისას მტვრის არაორგანიზებული გაფრქვევი იანგარიშება ფორმულებით:

$$G_{2908} = K_3 * K_4 * K_5 * W_{\text{მტვ.}} * L * I * \gamma, \text{ გ/წმ}$$

$$M_{2908} = G_{2908} * T * 3600/10^6, \text{ ტ/წელ.}$$

სადაც:

- K₃ - მტვრის წარმოქმნაზე ქარის სიჩქარის გავლენის მახასიათებელი კოეფიციენტი;
- K₄ - გარეშე ზემოქმედებისაგან კვანძის დაცვითუნარიანობის მახასიათებელი კოეფიციენტი;
- K₅ - მტვრის წარმოქმნაზე მასალის სინოტივის გავლენის მახასიათებელი კოეფიციენტი;
- W_{მტვ.} - ჰაერის შებერვით გამოწვეული მტვრის ხვედრითი გაფრქვევა, გ/მ²*წმ;
- l - ლენტის სიგანე, მ;
- L - ლენტის სიგრძე, მ;
- γ - მასის დაქუცმაცების კოეფიციენტი, მ;
- T - ტექნოლოგიური დანადგარის მუშაობის დრო (სთ/წელ).

ზემოაღნიშნული კოეფიციენტის მნიშვნელობები საწარმოს კონკრეტული პირობებისათვის წარმოდგენილია ცხრილში 7.2.2.1.4.1.

ცხრილი 7.2.2.1.4.1.

პარამეტრის დასახელება	აღნიშვნა	ერთეული	მნიშვნელობა
მტვრის წარმოქმნაზე ქარის სიჩქარის გავლენის მახასიათებელი კოეფიციენტი	K ₃	-	1,2
გარეშე ზემოქმედებისაგან კვანძის დაცვითუნარიანობის მახასიათებელი კოეფიციენტი	K ₄	-	0,3
მტვრის წარმოქმნაზე მასალის სინოტივის გავლენის მახასიათებელი კოეფიციენტი	K ₅	-	0,2
ჰაერის შებერვით გამოწვეული მტვრის ხვედრითი გაფრქვევა	W _{შგ.}	გ/მ ² *წმ	0,030
ლენტის სიგანე	L	მ	0,52
ლენტის სიგრძე	L	მ	9,0
სამთო მასის დაქუცმაცების კოეფიციენტი	Y	-	0,1
ტექნოლოგიური დანადგარის მუშაობის დრო	T	სთ/წელ	6600

მოცემულ ფორმულებში სათანადო მნიშვნელობების ჩასმით მივიღებთ:

$$G_{აბგ.} = 1,2 * 0,3 * 0,2 * 0,030 * 0,52 * 4,0 * 0,1 = 0,0004493 \text{ გ/წმ}$$

$$M_{აბგ.} = 0,0004493 * 6600 * 3600 / 10^6 = 0,0106749 \text{ ტ/წელ.}$$

თუ გავითვალისწინებთ, რომ აღნიშნულ კაზმში კლინკერის მტვრის შემცველობა დაახლოებით 80%-ია, ხოლო სხვა დანამატების 20%. შესაბამისად გაფრქვევების ინტენსივობები ტოლი იქნება:

კლინკერისათვის:

$$G_{აბგ.} = 0,0004493 * 0,8 = 0,0003594 \text{ გ/წმ}$$

$$M_{აბგ.} = 0,0106749 * 0,8 = 0,0085399 \text{ ტ/წელ.}$$

სხვა დანამატებისათვის:

$$G_{აბგ.} = 0,0004493 * 0,2 = 0,0000899 \text{ გ/წმ}$$

$$M_{აბგ.} = 0,0106749 * 0,2 = 0,0021350 \text{ ტ/წელ.}$$

გ-6 წყაროდან გაფრქვევების გაანგარიშების შედეგები წარმოდგენილია ცხრილში 7.2.2.1.4.1

ცხრილი 7.2.2.1.4.1. გ-6 წყაროდან გაფრქვევების გაანგარიშების შედეგები (ჯამური)

დამაბინძურებელი ნივთიერება		მაქსიმალური ემისია, გ/წმ	წლიური ემისია, ტ/წელ
კოდი	დასახელება		
2908	ცემენტის მტვერი	0,0003594	0,0085399
2909	არაორგანული მტვერი: 20-70% SiO ₂	0,0000899	0,0021350

7.2.2.2.1.5. ემისიის გაანგარიშება ცემენტის სილოსებში ცემენტის ჩაყრისას (გ-7-გ-12)

საწარმოს ცემენტის განთავსებულად დამონტაჟებული აქვს 6 სილოსი, თითოეული 120 ტონა ტევადობის. ცემენტის სილოსები აღჭურვილია სახელოიანი ფილტრებით 99,9%-იანი მტვრის გაწმენდის ეფექტურობით.

ცემენტის სილოსებში ცემენტის ჩაყრისას გამოყოფილი მტვრის რაოდენობის გაანგარიშება ჩატარებულია სახელმძღვანელო მეთოდის [38] შესაბამისად, რომლის თანახმად ცემენტის ტრანსპორტირებისას წარმოქმნილი აირჰაერმტვერნარევის მოცულობა მოცულობა ყოველ 1 კგ პროდუქტზე შეადგენს 0,5 მ³/კგ-ს. წისქვილის წარმადობა შეადგენს 12,0 ტ/სთ-ს ანუ 12000.0 კგ/სთ-ს, მაშინ აირმტვერნარევის მოცულობა ტოლი იქნება 12000.0*0,5=6000მ³/სთ. მტვრის კონცენტრაცია აირმტვერნარევაში გაწმენდამდე შეადგენს 80 გ/მ³-ს, მაშინ გაფრქვევის ინტენსივობა გაწმენდის გარეშე ტოლი იქნება:

$$M_{2908} = 12\ 000.0\ \text{კგ/სთ} * 0,5\ \text{მ}^3/\text{კგ} * 80\ \text{გ/მ}^3 / 3600\ \text{წმ/სთ} = 133,3333333\ \text{გ/წმ}$$

$$G_{2908} = 133,3333333 * 6600\ \text{სთ/წელ} * 3600/10^{-6} = 3168,000\ \text{ტ/წელი}$$

თუ გავითვალისწინებთ, რომ ცემენტის სილოსები აღჭურვილია სახელოიანი ფილტრებით 99,9%-იანი მტვრის გაწმენდის ეფექტურობით. აქედან გამომდინარე, მაშინ გაფრქვევის ინტენსივობა გაწმენდის შემდეგ ტოლი იქნება:

$$M_{2908} = 133,3333333 * 0,001 = 0,1333333\ \text{გ/წმ}$$

$$G_{2908} = 3168,000 * 0,001 = 3,168000\ \text{ტ/წელი.}$$

როგორც უკვე აღინიშნა, პროექტის შესაბამისად საწარმო ცემენტის განთავსებულად გამოიყენებს ანალოგიური ტევადობის ადა მახასიატებლების 6 სილოსს. შესაბამისად ანალოგიური იქნება გაფრქვევის თითოეული სილოსიდან.

გ-7-გ-12 წყაროებიდან გაფრქვევის გაანგარიშების შედეგები წარმოდგენილია ცხრილში 7.2.2.2.1.5.1.

ცხრილი 7.2.2.2.1.5.1. გ-7-გ-12 წყაროებიდან გაფრქვევის გაანგარიშების შედეგები

გაფრქვევის წყაროს დასახელება, აღნიშვნა	გაფრქვეული მავნე ნივთიერებები		ემისია გაწმენდის გათვალისწინების გარეშე		გაწმენდის ეფექტურობა, %	ემისია გაწმენდის გათვალისწინებით	
	კოდი	დასახელება (ფორმულა)	გ/წმ	ტ/წელ.		გ/წმ	ტ/წელ.
სილოსი (გ- 7)	2908	ცემენტის მტვერი	22,2222222	528,000	99,90	0,0222222	0,528
სილოსი (გ- 8)	2908	ცემენტის მტვერი	22,2222222	528,000	99,90	0,0222222	0,528
სილოსი (გ-9)	2908	ცემენტის მტვერი	22,2222222	528,000	99,90	0,0222222	0,528
სილოსი (გ- 10)	2908	ცემენტის მტვერი	22,2222222	528,000	99,90	0,0222222	0,528
სილოსი (გ- 11)	2908	ცემენტის მტვერი	22,2222222	528,000	99,90	0,0222222	0,528
სილოსი (გ- 12)	2908	ცემენტის მტვერი	22,2222222	528,000	99,90	0,0222222	0,528

7.2.2.2.1.6. ემისიის გაანგარიშება ცემენტის სილოსებიდან ავტოცემენტში ცემენტის ჩაყრისას (გ-13)

ცემენტის სილოსებიდან ავტოცემენტში ცემენტის ჩაყრისას გამოყოფილი მტვრის გაფრქვევის რაოდენობის გაფრქვევის გაანგარიშება ჩატარებულია სახელმძღვანელო მეთოდის [38] შესაბამისად.

ცემენტის სილოსებიდან ავტოცემენტში ცემენტის ჩაყრისას წარმავალი ჰაერის ნაკადში მტვრის კონცენტრაცია გაწმენდამდე შეადგენს 40 გ/მ³-ს, ხოლო აირჰაერმტვერნარევის მოცულობა ყოველ გამოსაშვებ 1 კგ პროდუქტზე შეადგენს 0,1 მ³-ს. ცემენტის გადატვირთვის წარმადობა ტოლია 15,0 ტ/სთ, ანუ 15 000კგ/სთ-ს, მაშინ აირჰაერმტვერნარევის მოცულობა ტოლი იქნება 15000*0,1=1500მ³/სთ. ყოველივე ზემოაღნიშნულის გათვალისწინებით, მტვრის მაქსიმალური ემისიის მახასიათებელი შესაბამისად იქნება:

$$G_{2908} = 1500 * 40 / 3600 = 16,6666667 \text{ გ/წმ}$$

თუ გავითვალისწინებთ, რომ ეს აირმტვერნარევი გაივლის ცემენტშიდებზე დამონტაჟებულ ნაჭრის ფილტრებს, რომლის ეფექტურობა ტოლია 99,9%-ის, გავლის შემდეგ გვექნება:

$$G_{2908} = 16,6666667 * 0,001 = 0,0166667 \text{ გ/წმ}$$

ცემენტშიდებით გასაცემი პროდუქციის რაოდენობა მაქსიმუმ მოსალოდნელია 45 000,0 ტონის ოდენობით, მაშინ წელიწადში გადატვირთვის დრო ტოლი იქნება 45 000,0/15=3000 სთ. აქედან გამომდინარე წლიურად გაფრქვეული მტვრის რაოდენობა ტოლი იქნება:

$$M_{2908} = 0,0166667 * 3000 * 3600 / 10^{-6} = 0,180 \text{ ტ/წელი}$$

გ-13 წყაროდან გაფრქვევების გაანგარიშების შედეგები წარმოდგენილია ცხრილში 7.2.2.2.1.1.1.

ცხრილი 7.2.2.2.1.1.1. გ-13 წყაროდან გაფრქვევების გაანგარიშების შედეგები

კოდი	მავნე ნივთიერებათა დასახელება (ფორმულა)	ემისია გაწმენდის გათვალისწინების გარეშე		გაწმენდის ეფექტურობა, %	ემისია გაწმენდის გათვალისწინებით	
		გ/წმ	ტ/წელ.		გ/წმ.	ტ/წელ.
2908	ცემენტის მტვერი	16,6666667	180,000	99,90	0,0166667	0,180

7.2.2.2.1.7. ემისიის გაანგარიშება სილოსებიდან ცემენტის დაფასოებისას ტომრებში (გ-14)

ცემენტის სილოსებიდან ცემენტის ტომრებში ჩაყრისას (დაფსოებისას) გამოყოფილი მტვრის რაოდენობა ყოველ დაფასობულ ტონა პროდუქციაზე შეადგენს 0,08 კგ/ტ-ს. იმის გათვალისწინებით, რომ წლიურად დასაფასობული პროდუქციის რაოდენობა მაქსიმუმ მოსალოდნელია (79 200,0-45 000,0) 34 200,0 ტონის ოდენობით, ამასთან [20]-ის შესაბამისად, თუ წყარო არ არის აღჭურვილი ასპირაციული სისტემით და მტვრის გამოყოფა ხდება დახურულ სივრცეში, გამოიყენება კოეფიციენტი 0,4. მაშინ, მტვრის გაფრქვევის რაოდენობა ტოლი იქნება:

$$M_{2908} = 34 200,0 * 0,08 * 0,4 * 10^{-3} = 1,0944 \text{ ტ/წელი}$$

$$G_{2908} = 1,0944 * 10^6 / 2280 * 3600 = 0,1333333 \text{ გ/წმ}$$

გ-14 წყაროდან გაფრქვევების გაანგარიშების შედეგები წარმოდგენილია ცხრილში 7.2.2.1.1.1.

ცხრილი 7.2.2.1.1.1. გ-14 წყაროდან გაფრქვევების გაანგარიშების შედეგები

დამაბინძურებელი ნივთიერება		მაქსიმალური ემისია, გ/წმ	წლიური ემისია, ტ/წელ
კოდი	დასახელება		
2908	ცემენტის მტვერი	0,1333333	1,0944

7.2.2.3. მავნე ნივთიერებათა გაბნევის გაანგარიშება

მავნე ნივთიერებათა გაბნევის გაანგარიშება შესრულებულია საქართველოს მთავრობის 2013 წლის 31 დეკემბრის №408 დადგენილებით დამტკიცებული “ატმოსფერულ ჰაერში მავნე ნივთიერებათა ზღვრულად დასაშვები გაფრქვევის ნორმების გაანგარიშების ტექნიკური რეგლამენტი“-ს შესაბამისად.

ატმოსფერულ ჰაერში დამაბინძურებელ ნივთიერებათა კონცენტრაციების სიდიდების გაანგარიშება ხდება უნიფიცირებული პროგრამა “УПРЗА «ЭКОЛОГ““, ვერსია 3.0-ის საშუალებით [50], რომელიც აკმაყოფილებს მავნე ნივთიერებათა გაბნევის ნორმების სათანადო მოთხოვნებს.

მავნე ნივთიერებათა გაბნევის ანგარიშისთვის საჭირო საწყის მონაცემებს წარმოადგენს:

- საწარმოს გენგემა მასზედ გაფრქვევის წყაროთა ჩვენებით;
- საწარმოს განლაგების სიტუაციური რუკა-სქემა;
- საწარმოს განლაგების რაიონის კლიმატურ და ფიზიკურ-გეოგრაფიული მახასიათებლები;
- საწარმოდან ატმოსფერულ ჰაერში მავნე ნივთიერებათა გაფრქვევის პარამეტრები;
- დასახლებული პუნქტისთვის ატმოსფერული ჰაერის მავნე ნივთიერებათა ზღვრულად დასაშვები კონცენტრაციის ნორმები.

ატმოსფერულ ჰაერში მავნე ნივთიერებათა გაბნევის ანგარიში იწარმოება მავნე ნივთიერებათა გაბნევის სხვადასხვა პარამეტრებისთვის, აირჩევა რა ამ პირობებიდან გაბნევის არახელსაყრელი და სწორედ ასეთი შემთხვევისთვის იანგარიშება მავნე ნივთიერების შესაძლო მაქსიმალური კონცენტრაცია ატმოსფერულ ჰაერში. მანქანური ანგარიშისას იგი განისაზღვრება სპეციალურად შერჩეულ წერტილებში და, აგრეთვე, საანგარიშო ბადის კვანძებში. საანგარიშო ბადედ მიღებულია კვადრატული ფორმის ტერიტორია 500მ x 500მ ბიჯით 50 მ. გაბნევის ანგარიში ჩატარდა მავნე ნივთიერებათა ფონური კონცენტრაციების გათვალისწინებით [21]-ის შესაბამისად.

მანქანური დამუშავების კომპიუტერული სისტემა იძლევა მთლიანი საწყისი მონაცემების წარმოდგენას და ყოველი მავნე ნივთიერებისთვის შესრულებული ანგარიშის შედეგებს.

ატმოსფერულ ჰაერში მავნე ნივთიერებათა გაბნევის ანგარიშის შედეგები წარმოდგენილია დანართ 13.2 -ში მანქანური ანგარიშის ამონაბეჭდის სახით და მათში ასახულია:

- მავნე ნივთიერებათა გაფრქვევის წყაროს პარამეტრები;
- საწარმოს განთავსების რაიონის მახასიათებელი კლიმატურ და მეტეოროლოგიური პარამეტრები, ქარის სხვადასხვა საანგარიშო სიჩქარეები;
- მავნე ნივთიერებათა ჯამური გაფრქვევები წყაროებიდან;

- მავნე ნივთიერებათა მაქსიმალური კონცენტრაციები საანგარიშო ზადის ყოველი x და y წერტილებისთვის;
- მავნე ნივთიერებათა მაქსიმალური კონცენტრაციების წერტილები ზაფხულისთვის;
- მავნე ნივთიერებათა გაბნევის რუკები.

საწარმოდან ატმოსფერულ ჰაერში მავნე ნივთიერებათა გამოყოფისა და გაფრქვევის პარამეტრები საწარმოსათვის მოცემულია ცხრილებში 7.2.2.2.1- 7.2.2.2.4.

მავნე ნივთიერებათა გაფრქვევის წყაროების დახასიათების 7.2.2.2.2 ცხრილის გაგრძელების სახით ასევე წარმოდგენილია იმ გამოყოფისა და გაფრქვევის წყაროების პარამეტრები, რომელიც გაბნევის ანგარიშის დროს გათვალისწინებული იქნა ფონურ წყაროდ.

ცხრილი 7.2.2.2.1. მავნე ნივთიერებათა გამოყოფის წყაროების დახასიათება

წარმოების, საამქროს, უბნის დასახელება	მავნე ნივთიერებათა გაფრქვევის წყაროს			მავნე ნივთიერებათა გამოყოფის წყაროს					მავნე ნივთიერებათა		გამოყოფის წყაროდან გაფრქვეულ მავნე ნივთიერებათა რაოდენობა ტ/წელი.
	ნომერი	დასახელება	რაოდენობა, ცალი	ნომერი	დასახელება	რაოდენობა, ცალი	მუშაობის დრო დღე-ღამე., სთ	მუშაობის დრო წელიწადში, სთ	დასახელება	კოდი	
1	2	3	4	5	6	7	8	9	10	11	12
ცემენტის დაფქვის უბანი	გ-1	მილი	1	№1	ცემენტის დაფქვის წისკილი	1	20	6600	ცემენტის მტვერი	2908	3,7422000
საწყისი ნედლეულის საწყობები	გ-2	არაორგანიზებული	1	№500	კლინკერის დასაწყობება-შენახვა (საწყობი)	1	24	8760	ცემენტის მტვერი	2908	0,0030200
	გ-3	არაორგანიზებული	1	№501	თაბაშირის დასაწყობება-შენახვა (საწყობი)	1	24	8760	ცემენტის მტვერი	2908	0,0036862
	გ-4	არაორგანიზებული	1	№502	დანამატების დასაწყობება-შენახვა (საწყობი)	1	24	8760	ცემენტის მტვერი	2909	0,0328593
საწყისი ნედლეულის მიწოდების (ტრანსპორტირების) უბანი საწარმოო მოედანი	გ-5	არაორგანიზებული	1	№503	კაზმის მიმღებ ბუნკერში ჩაყრა	1	20	6600	ცემენტის მტვერი	2908	0,0066279
	გ-6	არაორგანიზებული	1	№504	კაზმის ლენტის ტრანსპორტირებით გადაადგილება	1	20	6600	არაორგანიზებული მტვერი: 70-20% SiO ₂	2909	0,0328458
მზა პროდუქციის სილოსების უბანი საწარმოო მოედანი	გ-7	მილი	1	№2	№1 სილოსში ცემენტის ჩაყრა	1	3	1100	ცემენტის მტვერი	2908	0,0085399
	გ-8	მილი	1	№3	№2 სილოსში ცემენტის ჩაყრა	1	3	1100	არაორგანიზებული მტვერი: 70-20% SiO ₂	2909	0,0021350
მზა პროდუქციის სილოსების უბანი საწარმოო მოედანი	გ-7	მილი	1	№2	№1 სილოსში ცემენტის ჩაყრა	1	3	1100	ცემენტის მტვერი	2908	0,5280000
	გ-8	მილი	1	№3	№2 სილოსში ცემენტის ჩაყრა	1	3	1100	ცემენტის მტვერი	2908	0,5280000

საწარმოო მოედანი საწარმოო მოედანი საწარმოო მოედანი საწარმოო მოედანი	გ-9	მილი	1	№4	№3 სილოსში ცემენტის ჩაყრა	1	3	1100	ცემენტის მტვერი	2908	0,5280000
	გ-10	მილი	1	№5	№4 სილოსში ცემენტის ჩაყრა	1	3	1100	ცემენტის მტვერი	2908	0,5280000
	გ-11	მილი	1	№6	№5 სილოსში ცემენტის ჩაყრა	1	3	1100	ცემენტის მტვერი	2908	0,5280000
	გ-12	მილი	1	№7	№6 სილოსში ცემენტის ჩაყრა	1	3	1100	ცემენტის მტვერი	2908	0,5280000
ცემენტის სპეც. ავტომატქანე ბში ჩატვირთვის უბანი	გ-13	მილი	1	№8	სილოსებიდან ავტოცემენტში ცემენტის ჩაყრა	1	9	3000	ცემენტის მტვერი	2908	0,1800000
ცემენტის ტომრებში დაფასოების უბანი	გ-14	არაორგანიზებული	1	№505	სილოსებიდან ცემენტის ტომრებში (დაფასოება) ჩაყრა	1	6	2080	ცემენტის მტვერი	2908	1,0944000

ცხრილი 7.2.2.2.2. მავნე ნივთიერებათა გაფრქვევის წყაროების დახასიათება

მავნე ნივთიერებათა გაფრქვევის წყაროს ნომერი	მავნე ნივთიერებათა გაფრქვევის წყაროს პარამეტრები, მ		აირჰაერმტვერნარევის პარამეტრები მავნე ნივთიერებათა გაფრქვევის წყაროს გამოსვლის ადგილას			მავნე ნივთიერების კოდი	ატმოსფერულ ჰაერში გაფრქვეულ მავნე ნივთიერებათა რაოდენობა		მავნე ნივთიერებათა გაფრქვევის წყაროს კოორდინატები საწარმოს კოორდინატთა სისტემაში, მ					
	სიმაღლე	დიამეტრი, ან კვეთის ზომა, ხაზობრივი წყაროსათვის მისი სიგრძე	სიჩქარე, მ/წმ	მოცულობა, მ ³ /წმ	ტემპერატურა, °C		მაქსიმალური, გ/წმ	ჯამური, ტ/წელ.	წერტილოვანი წყაროსათვის		ხაზოვანი წყაროს			
									X	y	ერთი ბოლოსთვის		მეორე ბოლოსთვის	
1	2	3	4	5	6	7	8	9	10	11	12	13	14	15
გ-1	12,0	0,5	7,92	1,556	40	2908	0,1575000	3,7422000	0	0				
გ-2	3,0	0,5	1,5	0,29452	28	2908	0,0001511	0,0030200	-11,0	-42,0				
გ-3	3,0	0,5	1,5	0,29452	28	2908	0,0001618	0,0036862	31,0	-90,0				
გ-4	3,0	0,5	0,5	0,09817	28	2909	0,0013880	0,0328593	47,0	-106,0				
გ-5	4,0	0,5	1,5	0,29452	28	2908	0,0002798	0,0066279	-11,0	-25,0				
						2909	0,0013824	0,0328458						
გ-6	4,0	0,5	1,5	0,29452	28	2908	0,0003594	0,0085399	-23,0	-10,0				
						2909	0,0000899	0,0021350						
გ-7	12,0	0,4	8,85	1,111	40	2908	0,0222222*	0,5280000	9,0	-14,0				
გ-8	12,0	0,4	8,85	1,111	40	2908	0,0222222*	0,5280000	11,0	-17,0				
გ-9	12,0	0,4	8,85	1,111	40	2908	0,0222222*	0,5280000	9,0	-20,0				
გ-10	12,0	0,4	8,85	1,111	40	2908	0,0222222*	0,5280000	15,0	-17,0				
გ-11	12,0	0,4	8,85	1,111	40	2908	0,0222222*	0,5280000	13,0	-14,0				
გ-12	12,0	0,4	8,85	1,111	40	2908	0,0222222*	0,5280000	10,0	-11,0				
გ-13	3,0	0,2	13,3	0,4167	28	2908	0,0166667	0,1800000	17,0	-13,0				
გ-14	2,5	0,5	1,5	0,29452	28	2908	0,1333333	1,0944000	9,0	-10,0				

შენიშვნა: * - სილოსებში ცემენტის ჩაყრა მიმდინარეობს მონაცვლეობით.

ცხრილი 7.2.2.2.2. მავნე ნივთიერებათა გაფრქვევის წყაროების დახასიათება (გაგრძელება)

ფონური წყაროები შპს „ინდუსტრია კირი“														
გ-15	41,0	0,9	14,44	9,1837	130	2909	1,56288	49,286	-315,0	-55,0				
გ-16	3,0	0,5	1,5	0,29452	28	2909	0,31951	10,076	-310	-55,0				
ფონური წყაროები შპს „ნიკა 2004“														
გ-17	18,0	0,6	22,597	6,389	150	2909	0,07788	2,220	-140	-95				
გ-18	18,0	0,6	22,607	6,389	150	2909	0,07462	2,128	-80,0	-93,0				
გ-19	3,0	0,5	1,5	0,29452	28	2909	0,009994	0,291	-100,0	-110,0				
ფონური წყაროები შპს „მაქს იმპორტი“-ს														
გ-20	11,0	0,50	9,90071	1,944	40	2908	0,1312500	3,7420000	-20,0	30,0				
გ-21	11,0	0,50	9,90071	1,944	40	2908	0,1312500	3,7420000	20,0	50,0				
გ-22	12,0	0,30	8,24776	0,583	40	2908	0,0393750	1,1230000	-25,0	63,0				
გ-23	16,5	0,40	11,05331	1,389	35	2908	0,1111100	0,2440000	0,0	55,0				
გ-24	16,5	0,40	11,05331	1,389	35	2908	0,1111100	0,2440000	-20,0	35,0				
გ-25	15,0	0,40	3,31838	0,417	35	2908	0,0333330	0,3170000	-20,0	50,0				
გ-26	3,0	0,20	14,13296	0,444	28	2908	0,0711200	0,5120000	-15,0	50,0				
გ-27	4,0	0,50	1,50000	0,29452	28	2908	0,0987750	2,9090000	0,0	70,0				
						2909	0,1464200	4,2810000						

ცხრილი 7.2.2.2.4. ატმოსფერულ ჰაერში მავნე ნივთიერებათა გაფრქვევა, მათი გაწმენდა და უტილიზება, ტ/წელ.

მავნე ნივთიერებათა		გამოყოფის წყაროებიდან წარმოქმნილი მავნე ნივთიერებათა რაოდენობა, (სვ.4+სვ.6)	მათ შორის		გასაწმენდად შესულიდან დაჭერილია		სულ გაფრქვეულ მავნე ნივთიერებათა რაოდენობა (სვ.3-სვ.7)	მავნე ნივთიერებათა დაჭერის პროცენტი გამოყოფილთან შედარებით, (სვ.7/სვ.3) X 100	
კოდი	დასახელება		გაფრქვეულია გაწმენდის გარეშე		სულ მოხვდა გაწმენდ მოწყობილობაში	სულ			მათ შორის უტილიზირებულია
			სულ	ორგანიზებულ ი გამოყოფის წყაროებიდან					
1	2	3	4	5	6	7	8	9	10
2908	ცემენტის მტვერი	19981,116274	8,2064740	7,0902	19980,0	19971,793526	19971,793526	8,2064740	99,95
2909	არაორგანული მტვერი: 70-20% SiO ₂	0,0678401	0,0678401	-	-	-	-	0,0678401	0,0

7.2.2.4. მავნე ნივთიერებათა გაბნევის ანგარიშით მიღებული შედეგების ანალიზი

რადგან უახლოესი დასახლებული პუნქტი საწარმოს ტერიტორიის სამხრეთის მხრის საზღვრიდან დაშორებულია 195 მეტრით, რომლის კორდინატებია (0; -305), ხოლო სხვა მიმართულებით 500 მეტრი მანძილის რადიუსში დასახლებული პუნქტი არ ფიქსირდება. ამიტომ ჰაერის ხარისხის მოდელირება შესრულდა ობიექტის წყაროებიდან შემდეგ კორდინატებზე:

1- (0; 500); 2 – (0; -340); 3 – (500; 0).

გათვლები განხორციელდა იმ შემთხვევისათვის, როცა ერთდროულად აფრქვევს ყველა წყარო, რაც შეეყვანილ იქნა კომპიუტერში, მოცემულია დანართის პირველ ფურცელზე. ასევე გათვალისწინებული იქნა ფონური მახასიათებლები ქალაქის მოსახლეობის რიცხოვნობის გათვალისწინებით (125-250 ათასი მოსახლეობა) და საწარმოს სიახლოვეს არსებული შპს „ინდუსტრია კირი“-ს კირის წარმოების, შპს „ნიკა 2004“-ის ფეროშენადნობების წარმოების და შპს „მაქს იმპორტი“-ს ცემენტის წარმოების ქარხნებიდან გაფრქვევის ინტენსივობები. შპს „მაქს იმპორტი“-ს მიერ დაგეგმილია ცემენტის საწარმოს ექსპლუატაციის პირობებში ცვლილება, რის თაობაზეც „ქ. რუსთაველი შპს „მაქს იმპორტის“ ცემენტის საწარმოს ექსპლუატაციის პირობების ცვლილებაზე სკოპინგის დასკვნის გაცემის შესახებ“ საქართველოს გარემოს დაცვისა და სოფლის მეურნეობის სამინისტროს N2-74 (18/01/2021) ბრძანებით გამოიცა N4 (12/01/2021) სკოპინგის დასკვნა. ფონურ წყაროდ გათვალისწინებულია შპს „მაქს იმპორტი“ ცემენტის საწარმოდან გაფრქვევის ინტენსივობები ექსპლუატაციის პირობებით. რაც შეეხება შპს „ჰაიდელბერგცემენტ ჯორჯია“-ს ცემენტის ქარხანას, საწარმოდან 500 მეტრიან რადიუსის ზონაში არ ხვდება შპს „ჰაიდელბერგცემენტ ჯორჯია“-ს ცემენტის ქარხნიდან გაფრქვევის წყაროების წერტილები, 500 მეტრიან ზონაში ხვდება ქარხნის ის ტერიტორია, რომელშიც არ ფიქსირდება გაფრქვევის წყაროები გარდა შპს „ინდუსტრია კირი“-ს კირის წარმოების ქარხნისა, რომელიც გათვალისწინებული იქნა ფონურ წყაროდ.

აღნიშნული გაბნევის ანგარიშის შედეგები მოცემულია ცხრილში 7.2.2.4.1.

ცხრილი 7.2.2.4.1. მავნე ნივთიერებათა გაბნევის ანგარიშის შედეგები ცემენტის წარმოებისას

მავნე ნივთიერებათა დასახელება	მავნე ნივთიერებათა ზდკ-ის წილი ობიექტიდან		
	ობიექტის წყაროებიდან 500 მ-იანი საზღვრისა და უახლოესი დასახლებული პუნქტის კორდინატები		
	(500; 0)	(0; 500)	(0; -305)
1	2	3	4
ცემენტის მტვერი	0,41 ზდკ	0,47 ზდკ	0,79 ზდკ
არაორგანული მტვერი	0,49 ზდკ	0,52 ზდკ	0,62 ზდკ

ცხრილის ანალიზის მიხედვით შეიძლება გაკეთდეს დასკვნა, რომ საშტატო რეჟიმში საწარმოს ტერიტორიის სამხრეთის მხრის საზღვრიდან 195 მეტრიანი რადიუსის საზღვარზე შერჩეულ საკონტროლო წერტილში არც ერთი მავნე ნივთიერების მიმართ დამაბინძურებელ ნივთიერებათა გაანგარიშებული მაქსიმალური კონცენტრაციები, ფონის გათვალისწინებით, არ გადააჭარბებს საცხოვრებელი ზონისათვის ამ მავნე ნივთიერებებისათვის დადგენილ ზღვრულად დასაშვები კონცენტრაციის ნორმატიულ მნიშვნელობას.

7.2.3. შემარბილებელი ღონისძიებები

ატმოსფერულ ჰაერში მავნე ნივთიერებათა ემისიების შემარბილებელი ღონისძიებები შემუშავებულია მშენებლობის და ექსპლუატაციის ფაზებისათვის.

▪ მშენებლობის ფაზა:

- მანქანა-დანადგარების ტექნიკური გამართულობის უზრუნველყოფა;
- მანქანების ძრავების ჩაქრობა ან მინიმალურ ბრუნზე მუშაობა, როცა არ ხდება მათი გამოყენება;
- ტრანსპორტის მოძრაობის ოპტიმალური სიჩქარის დაცვა (განსაკუთრებით გრუნტიან გზებზე);
- მაქსიმალურად შეიზღუდოს დასახლებულ პუნქტებში გამავალი საავტომობილო გზებით სარგებლობა;
- სიფრთხილის ზომების მიღება (მაგ. დატვირთვა გადმოტვირთვისას დიდი სიმალიდან მასალის დაყრის აკრძალვა);
- სამუშაო უბნების და გზის ზედაპირების მორწყვა მშრალი ამინდის პირობებში;
- ადვილად ამტვერებდი მასალების ტრანსპორტირებისას მანქანების ძარის სათანადო გადაფარვა;
- ადვილად ამტვერებდი მასალების ქარით გადატანის პრევენციის მიზნით, მათი დასაწყობების ადგილებში სპეციალური საფარის გამოყენება ან მორწყვა;
- დანადგარ-მექანიზმების განლაგება მგრძნობიარე რეცეპტორებისგან მოშორებით;
- საჭიროებისამებრ (სპეციფიური სამუშაოების შესრულებისას) პერსონალის უზრუნველყოფა ინდივიდუალური დაცვის საშუალებებით (რესპირატორები);
- პერსონალის ინსტრუქტაჟი;
- საჩივრების დაფიქსირება/აღრიცხვა და სათანადო რეაგირება.

▪ ექსპლუატაციის ფაზა

- ტექნიკური მომსახურების პროცესში ატმოსფერულ ჰაერის ხარისხზე ზემოქმედების მინიმინიზაციის ღონისძიებები მშენებლობის ფაზის ღონისძიებების იდენტურია;
- მონიტორინგით გამოვლენილი დარღვევის შემთხვევაში შესაბამისი მოკორექტირებელი ღონისძიებების შემუშავება და გატარება: მაგ. ნაგებობის ექსპლუატაციის პირობების შეცვლა, დაბინძურების წყაროების გადახურვა-ჰერმეტიზაცია, საჭიროების შემთხვევაში აირების გაწმენდისათვის გამოყენებული იქნას დამატებითი ფილტრები და ა.შ.

7.2.4 . ზემოქმედების შეფასება

- საწარმოს მშენებლობის და ოპერირების ფაზებზე მისი მიმდებარე ტერიტორიების ატმოსფერული ჰაერის ხარისხი საცხოვრებელი განაშენიანების საზღვარზე არ გადააჭარბებს კანონმდებლობით გათვალისწინებულ ნორმებს

ცხრილი 7.2.4.1. ემისიების შედეგად ატმოსფერული ჰაერის ხარისხზე ზემოქმედების შეჯამება

ზემოქმედებისა და ზემოქმედების წყაროების აღწერა	ზემოქმედების რეცეპტორები	ნარჩენი ზემოქმედების					
		ხასიათი	მოხდენის ალბათობა	ზემოქმედების არეალი	ხანგრძლივობა	შექცევადობა	ნარჩენი ზემოქმედება
მშენებლობის ეტაპი:							
<p>წვის პროდუქტების, შედუღების აეროზოლებისა და სხვა მავნე ნივთიერებათა ემისია ატმოსფერულ ჰაერში</p> <ul style="list-style-type: none"> წვის პროდუქტების წყარო - სამუშაოები, რომელიც საჭიროებს სამშენებლო და სპეც. ტექნიკის გამოყენებას, მ.შ. მიწის სამუშაოები, სამშენებლო მასალების ტრანსპორტირება, ინფრასტრუქტურის მოწყობა/ მშენებლობა, დიზელ-გენერატორი და სხვა; შედუღების აეროზოლების წყარო - ლითონის კონსტრუქციების სამონტაჟო სამუშაოები; სხვა მავნე ნივთიერებათა წყარო - უბანზე არსებული ქიმიური ნივთიერებების (საწვავ-საპოხი მასალა, საწვავის რეზერვუარები და სხვ.) აირადი ემისიები. 	<p>ახლომდებარე დასახლებების მოსახლეობა, პროექტის მუშახელი, ბიოლოგიური გარემო</p>	პირდაპირი, უარყოფითი	საშუალო რისკი	სამუშაო უბანი და მიმდებარე საცხოვრებელი ზონა	საშუალო ვადიანი (დამოკიდებულია სამშენებლო სამუშაოების ხანგრძლივობაზე)	შექცევადი	<p>დაბალი, შემარბილებელი ღონისძიებების გათვალისწინებით - ძალიან დაბალი</p>
<p>მტვრის გავრცელება</p> <ul style="list-style-type: none"> წყარო - მიწის სამუშაოები, ტრანსპორტირება, ნაყარი სამშენებლო მასალების შენახვა-გამოყენება, ტექნიკისა და სატრანსპორტო საშუალებების გადაადგილება და სხვ. 		პირდაპირი, უარყოფითი	მაღალი რისკი	სამუშაო უბანი და მიმდებარე საცხოვრებელი ზონა	საშუალო ვადიანი	შექცევადი	<p>საშუალო ან დაბალი, შემარბილებელი ღონისძიებების გათვალისწინებით - ძალიან დაბალი.</p>
ექსპლუატაციის ეტაპი:							

<p>მტერის გავრცელება – წყარო - ტექნოლოგიური დანადგარები, ტრანსპორტირება, ტექნიკისა და სატრანსპორტო საშუალებების გადაადგილება და სხვ.</p>	<p>მოსახლეობა, ტექნიკური პერსონალი, ბიოლოგიური გარემო</p>	<p>პირდაპირი, უარყოფითი</p>	<p>დაბალი რისკი</p>	<p>სამუშაო უბანი და მიმდებარე საცხოვრებელი ზონა</p>	<p>მუდმივად</p>	<p>შექცევადი</p>	<p>დაბალი, შემარბილებელი ღონისძიებების გათვალისწინებით - ძალიან დაბალი</p>
--	---	-----------------------------	---------------------	---	-----------------	------------------	---

7.3. ხმაურის გავრცელებასთან დაკავშირებული ზემოქმედება

7.3.1 ზემოქმედების შეფასების მეთოდოლოგია

საქართველოში ხმაურის გავრცელების დონეები რეგულირდება ნორმატიული დოკუმენტით სანიტარული ნორმები 2.2.4/2.1.8 003/004-01 „ხმაური სამუშაო ადგილებზე, საცხოვრებელი, საზოგადოებრივი შენობების სათავსებში და საცხოვრებელი განაშენიანების ტერიტორიაზე“. ხმაურის დონე არ უნდა აღემატებოდეს ამ სტანდარტით დადგენილ სიდიდეებს (იხ.ცხრილი 6.2.2.2.1).

ცხრილი 7.3.1.1. ხმაურთან დაკავშირებული ზემოქმედების შეფასების კრიტერიუმები

რანჟირება	კატეგორია	საცხოვრებელ ზონაში	სამუშაო, ინდუსტრიულ ან კომერციულ ზონაში
1	ძალიან დაბალი	აკუსტიკური ფონი გაიზარდა 3 დბა-ზე ნაკლებით, საცხოვრებელ ზონაში დღის საათებში <50 დბა-ზე, ხოლო ღამის საათებში <45 დბა-ზე	აკუსტიკური ფონი გაიზარდა 3 დბა-ზე ნაკლებით და <70 დბა-ზე
2	დაბალი	აკუსტიკური ფონი გაიზარდა 3-5 დბა-ით, საცხოვრებელ ზონაში დღის საათებში <55 დბა-ზე, ხოლო ღამის საათებში <45 დბა-ზე	აკუსტიკური ფონი გაიზარდა 3-5 დბა-ით და <70 დბა-ზე
3	საშუალო	აკუსტიკური ფონი სენსიტიურ რეცეპტორებთან გაიზარდა 6-10 დბა-ით, საცხოვრებელ ზონაში დღის საათებში >55 დბა-ზე, ხოლო ღამის საათებში >45 დბა-ზე	<70 დბა-ზე, აკუსტიკური ფონი სენსიტიურ რეცეპტორებთან გაიზარდა 6-10 დბა-ით
4	მაღალი	აკუსტიკური ფონი სენსიტიურ რეცეპტორებთან გაიზარდა 10 დბა-ზე მეტით, საცხოვრებელ ზონაში დღის საათებში >70 დბა-ზე, ხოლო ღამის საათებში >45 დბა-ზე	>70 დბა-ზე, აკუსტიკური ფონი სენსიტიურ რეცეპტორებთან გაიზარდა 10 დბა-ზე მეტით
5	ძალიან მაღალი	აკუსტიკური ფონი სენსიტიურ რეცეპტორებთან გაიზარდა 10 დბა-ზე მეტით, საცხოვრებელ ზონაში დღის საათებში >70 დბა-ზე და ახლავს ტონალური ან იმპულსური ხმაური, ღამის საათებში >45 დბა-ზე	>70 დბა-ზე, ახლავს ტონალური ან იმპულსური ხმაური

7.3.2. ზემოქმედების დახასიათება

7.3.2.1. მშენებლობის ეტაპი

მოსალოდნელი ზემოქმედების განსაზღვრისათვის ხმაურის გავრცელების გაანგარიშებები ხორციელდება შემდეგი თანმიმდევრობით:

- განისაზღვრება ხმაურის წყაროები და მათი მახასიათებლები;
- შეირჩევა საანგარიშო წერტილები დასაცავი ტერიტორიის საზღვარზე;

¹ ასეთ ცვლილებას ადამიანთა უმეტესობა ვერ აღიქვამს

- განისაზღვრება ხმაურის გავრცელების მიმართულება ხმაურის წყაროებიდან საანგარიშო წერტილებამდე და სრულდება გარემოს ელემენტების აკუსტიკური გაანგარიშებები, რომლებიც გავლენას ახდენს ხმაურის გავრცელებაზე (ზუნდები, მწვანე ნარგავი და ა.შ.);
- განისაზღვრება ხმაურის მოსალოდნელი დონე საანგარიშო წერტილებში და ხდება მისი შედარება ხმაურის დასაშვებ დონესთან;
- საჭიროების შემთხვევაში, განისაზღვრება ხმაურის დონის საჭირო შემცირების ღონისძიებები.

საამშენებლო ნორმებისა და წესების (СНиП) II-12-77 „ხმაურისაგან დაცვა“ მიხედვით ხმაურის წარმოქმნის უბანზე ხმაურის წყაროების დონეების შეჯამება ხდება ფორმულით:

$$10 \lg \sum_{i=1}^n 10^{0,1L_{pi}} \quad (7.3.2.1.1)$$

სადაც:

L_{pi} – არის i -ური ხმაურის წყაროს სიმძლავრე.

საანგარიშო წერტილში ბგერითი წნევის ოქტავური დონეების L -ს (დბა) განსაზღვრა ხდება საამშენებლო ნორმებისა და წესების (СНиП) II-12-77 „ხმაურისაგან დაცვა“ მიხედვით. საანგარიშოდ გამოიყენება ფორმულა:

$$L = L_p - 15 \lg r + 10 \lg \Phi - \frac{\beta_a r}{1000} - 10 \lg \Omega \quad (7.3.2.1.2)$$

სადაც:

L_p – ხმაურის წყაროს სიმძლავრის ოქტავური დონე;

Φ – ხმაურის წყაროს მიმართულების ფაქტორი, უგანზომილებო, განისაზღვრება ცდის საშუალებით და იცვლება 1-დან 8-მდე ბგერის გამოსხივების სივრცით კუთხესთან დამოკიდებულებით);

r – მანძილი ხმაურის წყაროდან საანგარიშო წერტილამდე;

Ω – ბგერის გამოსხივების სივრცითი კუთხე, რომელიც მიიღება: $\Omega = 4\pi$ -სივრცეში განთავსებისას; $\Omega = 2\pi$ - ტერიტორიის ზედაპირზე განთავსებისას; $\Omega = \pi$ - ორ წიბოიან კუთხეში; $\Omega = \pi/2$ – სამ წიბოიან კუთხეში;

β_a – ატმოსფეროში ბგერის მიღვეადობა (დბ/კმ) ცხრილური მახასიათებელი.

ოქტავური ზოლების საშუალო გეომეტრიული სიხშირეები, $H\bar{z}$.	63	125	250	500	1000	2000	4000	8000
β_a დბ/კმ	0	0.3	1.1	2.8	5.2	9.6	25	83

გათვლების შესასრულებლად გაკეთებულია შემდეგი დაშვებები:

1) თუ ერთ უბანზე განლაგებულ რამდენიმე ხმაურის წყაროს შორის მანძილი გაცილებით ნაკლებია საანგარიშო წერტილამდე მანძილისა, წყაროები გაერთიანებულია ერთ ჯგუფში. მათი ჯამური ხმაურის დონე დათვლილია ზემოთ მოცემული ფორმულით;

2) ერთ ჯგუფში გაერთიანებული წყაროების ხმაურის ჯამური დონის გავრცელების შესავსებად საანგარიშო წერტილამდე მანძილად აღებულია მათი გეომეტრიული ცენტრიდან დაშორება;

3) სიმარტივისთვის გათვლები შესრულებულია ბგერის ექვივალენტური დონეებისთვის (დბა) და ატმოსფეროში ბგერის ჩაქრობის კოეფიციენტად აღებულია მისი ოქტავური მაჩვენებლების გასაშუალოებული სიდიდე: $\beta_{\text{საშ}}=15,9$ დბ/კმ;

მშენებლობის ეტაპზე ხმაურის ძირითად წყაროებად ჩაითვალა საამშენებლო და სამონტაჟო სამუშაოებში, ასევე სატრანსპორტო ოპერაციებისთვის გამოყენებული შემდეგი ტექნიკური საშუალებები:

- 2 ერთეული თვითმცლელი ავტომანქანა (ხმაურის დონე შეადგენს 85 დბა-ს);
- 1 ბულდოზერი (90 დბა);
- 1 ექსკავატორი (90 დბა);
- 1 ამწე (88 დბა);
- 1 სადემონტაჟო ვიბრო ჩაქუჩი (87 დბა).

მონაცემების 7.3.2.1.1 ფორმულაში ჩასმით მივიღებთ მშენებლობისას მოქმედი დანადგარ-მექანიზმების ერთდროული მუშაობის შედეგად გამოწვეული ხმაურის ჯამურ დონეს, ანუ ხმაურის დონეს გენერაციის ადგილას:

$$10 \lg \sum_{i=1}^n 10^{0,1Lp_i} = 10 \lg (10^{0,1 \times 85} + 10^{0,1 \times 85} + 10^{0,1 \times 90} + 10^{0,1 \times 90} + 10^{0,1 \times 88} + 10^{0,1 \times 87}) = 95,8 \text{ დბა.}$$

ძირითად საანგარიშო წერტილად აღებულია ობიექტიდან უახლოესი საცხოვრებელი განაშენიანების ტერიტორიის საზღვარზე, რომლის პირდაპირი დაცილების მანძილი, ამ ხმაურის წყაროების განთავსების გეომეტრიული ცენტრიდან, დაახლოებით 280 მ-ს შეადგენს.

საკვლევი ტერიტორიიდან საანგარიშო წერტილამდე ხმაურის გავრცელების გაანგარიშება ჩატარებულია ჩამოთვლილი მანქანა-მოწყობილობის ერთდროული მუშაობის შემთხვევისთვის, ხმაურის მინიმალური ეკრანირების გათვალისწინებით (ანუ ყველაზე უარესი სცენარი).

მონაცემების 7.3.2.1.2 ფორმულაში ჩასმით მივიღებთ ხმაურის მაქსიმალურ დონეებს საანგარიშო წერტილებში, კერძოდ:

$$L = L_p - 15 \lg r + 10 \lg \Phi - \frac{\beta_a r}{1000} - 10 \lg \Omega = 95,8 - 15 * \lg 280 + 10 * \lg 2 - 15,9 * 280 / 1000 - 10 * \lg 2 \pi = 95,8 - 36,71 + 3,0 - 4,45 - 7,98 = 49,66 \text{ დბა}$$

გაანგარიშების შედეგები წარმოდგენილია ცხრილში 7.3.2.1.1.

ცხრილი 7.3.2.1.1. ხმაურის გავრცელების გაანგარიშების შედეგები

ძირითადი მომუშავე მანქანა- მოწყობილობები	საანგარიშო წერტილი	ხმაურის ექვივ. დონე გენერაც. ადგილზე, დბა	ხმაურის ექვ. დონე საანგ. წერტილში, დბა	ნორმა,დბა*
<ul style="list-style-type: none"> ▪ 2 ერთეული თვითმცლელი ავტომანქანა; ▪ 1 ბულდოზერი; ▪ 1 ექსკავატორი; ▪ 1 ამწე; ▪ 1 სადემონტაჟო ვიბრო ჩაქუჩი. 	280 მ-იანი ზონის საზღვარი	95,8	49,66	დღის საათებში - 50 დბა. ღამის საათებში- 40 დბა

*- „საცხოვრებელი სახლებისა და საზოგადოებრივი/საჯარო დაწესებულებების შენობების სათავსებში და ტერიტორიებზე აკუსტიკური ხმაურის ნორმების შესახებ“ საქართველოს მთავრობის 2017 წლის 15 აგვისტოს მთავრობის №398 დაგენილებით დამტკიცებული ტექნიკური რეგლამენტი.

გათვლების მიხედვით დასახლებული პუნქტების საზღვარზე ხმაურის დაშვებულ ნორმებზე (დღის საათებისთვის) გადაჭარბება მოსალოდნელი არ არის.

აქვე კიდევ ერთხელ უნდა აღინიშნოს, რომ გაანგარიშებები ჩატარებულია ყველაზე უარესი

სცენარით. ანუ გაანგარიშებისას გათვალისწინებული არ ყოფილა ის გარემოებები, რაც ხმაურის გავრცელებით გამოწვეულ უარყოფითი ზემოქმედების რისკებს კიდევ უფრო ამცირებს, ხოლო მოსახლეობაზე ზემოქმედებას გამორიცხავს, კერძოდ:

- სამშენებლო სამუშაოები (მითუმეტეს ინტენსიური ხმაურის წარმომქმნელი სამუშაოები) იწარმოებს მხოლოდ დღის საათებში;
- ხმაურის გამომწვევი ძირითადი წყაროების ერთდროული მუშაობა ნაკლებ სავარაუდოა. ასეთ შემთხვევაშიც კი ის არ იქნება ხანგრძლივი პროცესი;
- გაანგარიშებისას გათვალისწინებული არ ყოფილა ხმაურის წყაროებსა და საანგარიშო წერტილს შორის არსებული ბუნებრივი და ხელოვნური ეკრანები, რომლებიც ხმაურის გავრცელებას კიდევ უფრო შეამცირებს. ასე მაგალითად, საწარმოს ტერიტორიის პერიმეტრზე მოწყობილია დაახლოებით 2 მ სიმაღლის ბეტონისკედელი, რომელსაც ექნება ხმაურდაცვითი ეფექტი ამ მიმართულებით არსებული საცხოვრებელი განაშენიანებისათვის (სამშენებლო ნორმებისა და წესების (СНиП) II-12-77 „ხმაურისაგან დაცვა“ მიხედვით (ცხრ. 35). ხმაურის წყაროსა და ეკრანს შორის მანძილის (50-100 მ) და ეკრანსა და საანგარიშო წერტილს შორის დაშორების (50 მ) გათვალისწინებით მოსალოდნელია ხმაურის 17 დბა-ით შემცირება);
- მშენებლობისას წარმოქმნილი ხმაურით გამოწვეული ზემოქმედება იქნება მოკლევადიანი. ცემენტი საწარმოს და მისი დამხმარე ინფრასტრუქტურის მშენებლობა-მოწყობის ეტაპი დაახლოებით 3 თვის მანძილზე გაგრძელდება. ამ პერიოდის განმავლობაში ჩასატარებელი სამუშაოების მცირე მასშტაბების და სპეციფიკის გათვალისწინებით სამშენებლო სამუშაოებში მძიმე ტექნიკის და ხმაურის ემისიების სხვა მნიშვნელოვანი წყაროების ინტენსიური გამოყენება არ მოხდება.

აღნიშნულიდან გამომდინარე, ობიექტის მშენებლობის დროს მოსახლეობაზე ხმაურის გავრცელებით გამოწვეული ზემოქმედების მნიშვნელოვნება შეიძლება შეფასდეს როგორც „დაბალი“.

ხმაურის გავრცელებით უარყოფითი ზემოქმედება მოსალოდნელია მშენებლობაზე დასაქმებულ პერსონალზე. სამშენებლო მოედანზე დროის ცალკეულ მონაკვეთებში ხმაურის დონემ შეიძლება 95 დბა-ს გადააჭარბოს. ზემოქმედების შემცირების მიზნით, მშენებელმა კონტრაქტორმა უნდა განახორციელოს შესაბამისი შემარბილებელი ღონისძიებები. პერსონალი (განსაკუთრებით მნიშვნელოვანი ხმაურის გამომწვევ დანადგარებთან მუშაობის დროს), საჭიროებისამებრ აღჭურვილი უნდა იყოს დამცავი საშუალებებით (ყურსაცმები).

7.3.2.2. ექსპლუატაციის ეტაპი

ექსპლუატაციის ეტაპზე საკვლევ ტერიტორიაზე წარმოდგენილი იქნება განსხვავებული ტიპის ხმაურის წყაროები და შესაბამისად იცვლება ხმაურის დონე გენერაციის ადგილზე.

საწარმოს ექსპლუატაციის პერიოდში ხმაურის გავრცელების ძირითად წყაროებს წარმოდგენს საწარმოს ტერიტორიაზე საავტომობილო ტრანსპორტის მოძრაობა და ტექნოლოგიური პროცესების შესრულება.

ექსპლუატაციის ეტაპზე ხმაურის ძირითად წყაროებად ჩაითვალა სატრანსპორტო ოპერაციებისთვის გამოყენებული და ტექნოლოგიური პროცესების შესრულებაში მონაწილე შემდეგი ტექნიკური საშუალებები:

- 1 ერთეული თვითმცლელი ავტომანქანა (ხმაურის დონე შეადგენს 88 დბა-ს);
- 1 ერთეული ჩამტვირთველი (88 დბა);
- ცემენტის ქარხნის შემდეგი აგრეგატები:
 - ლენტური ტრანსპორტიორი (84 დბა);
 - წისქვილი (85 დბა).

სატრანსპორტო ოპერაციებისთვის გამოყენებული და ტექნოლოგიური პროცესების შესრულებაში მონაწილე ტექნიკური საშუალებების ხმაურის მახასიათებლები აღებული იქნა საპასპორტო მონაცემების მიხედვით.

აღნიშნული მონაცემების 7.3.2.1 ფორმულაში ჩასმით მივიღებთ სატრანსპორტო ოპერაციებისთვის გამოყენებული და ტექნოლოგიური პროცესების შესრულებაში მონაწილე ტექნიკური საშუალებების ერთდროული მუშაობის შედეგად გამოწვეული ხმაურის ჯამურ დონეს, ანუ ხმაურის დონეს გენერაციის ადგილას:

$$10 \lg \sum_{i=1}^n 10^{0,1L_{pi}} = 10 \lg (10^{0,1 \times 88} + 10^{0,1 \times 88} + 10^{0,1 \times 84} + 10^{0,1 \times 85}) = 92,62 \text{ დბა.}$$

სამუშაო ტერიტორიაზე ტექნოლოგიური დანადგარების განთავსების სქემის მიხედვით, ხმაურწარმომქმნელი წყაროების გეომეტრიული ცენტრიდან უახლოესი საცხოვრებელი ზონა დაცილებულია დაახლოებით 280 მ-ით.

საანგარიშო წერტილებში ხმაურის დონეები იქნება:

$$L = L_p - 15 \lg r + 10 \lg \Phi - \frac{\beta_a r}{1000} - 10 \lg \Omega = 92,62 - 15 \lg 280 + 10 \lg 2 - 15,9 \cdot 280 / 1000 - 10 \lg 2 \pi = 92,62 - 36,71 + 3,0 - 4,45 - 7,98 = 46,48 \text{ დბა}$$

გაანგარიშების შედეგები წარმოდგენილია ცხრილში 7.3.2.2.1.

ცხრილი 7.3.2.2.1. ხმაურის გავრცელების გაანგარიშების შედეგები

ძირითადი მომუშავე მანქანა-მოწყობილობები	საანგარიშო წერტილი	ხმაურის ექვ. დონე გენერაც. ადგილზე, დბა	ხმაურის ექვ. დონე საანგ. წერტილში, დბა	ნორმა, დბა*
<ul style="list-style-type: none"> • 1 ერთეული თვითმცლელი ავტომანქანა; • 1 ჩამტვირთველი; • ცემენტის ქარხნის სხვადასხვა აგრეგატები. 	280 მ-იანი ზონის საზღვარი	92,62	54,54	დღის საათებში - 50 დბა. ღამის საათებში - 40 დბა

გათვლების შედეგების მიხედვით დასახლებული პუნქტების საზღვარზე ხმაურის დაშვებულ ნორმებზე (დღისსაათებისთვის დადგენილი ნორმები) გადაჭარბებამოსალოდნელი არარის.

გათვლების მიხედვით ექსპლუატაციის ეტაპზე დასახლებული პუნქტების საზღვარზე საპროგნოზო ხმაურის დონე არ აჭარბებს დღის საათებისთვის დადგენილი ნორმებს (50 დბა) ხოლო ღამისსაათებისთვის დადგენილი ნორმებს აჭარბებს 46,48 - 40,0 = 6,48 დბა-ით. შესაბამისად „საცხოვრებელი სახლებისა და საზოგადოებრივი/საჯარო დაწესებულებების შენობების სათავსებში და ტერიტორიებზე აკუსტიკური ხმაურის ნორმების შესახებ“ საქართველოს მთავრობის 2017 წლის 15 აგვისტოს მთავრობის №398 დაგენილებით დამტკიცებული ტექნიკური რეგლამენტით დაშვებულ ღამის საათებისთვის დადგენილი ნორმებთან (40 დბა) შესაბამისობის მიზნით აუცილებელია საწარმოს ექსპლუატაციის დროს წარმოქმნილი ხმაურის დონის შემცირება 6,48 დბა-ით.

აქვე კიდევ ერთხელ უნდა აღინიშნოს, რომ გაანგარიშებები ჩატარებულია ყველაზე უარესი სცენარით. ანუ გაანგარიშებისას გათვალისწინებული არ ყოფილაის გარემოებები, რაც ხმაურის გავრცელებით გამოწვეულ უარყოფითი ზემოქმედების რისკებს კიდევ უფრო ამცირებს, ხოლო მოსახლეობაზე მავნე ზემოქმედებას გამორიცხავს, კერძოდ:

- ინტენსიური ხმაურის წარმომქმნელი სამუშაოები იწარმოებს მხოლოდ დღის საათებში;
- ხმაურის გამომწვევი ძირითადი წყაროების ერთდროული მუშაობა ნაკლებ სავარაუდოა. ასეთ შემთხვევაშიც კი ის არ იქნება ხანგრძლივი პროცესი;
- ხმაურის გამომწვევი ძირითადი წყაროები განთავსებულია დახურულ სათავსოებში;
- გაანგარიშებისას გათვალისწინებული არ ყოფილა ხმაურის წყაროებსა და საანგარიშო წერტილს შორის არსებული ბუნებრივი და ხელოვნური ეკრანები, რომლებიც ხმაურის გავრცელებას კიდევ უფრო შეამცირებს. ასე მაგალითად, საწარმოს ტერიტორიის პერიმეტრზე მოწყობილია დაახლოებით 2 მ სიმაღლის ბეტონისკედელი, რომელსაც ექნება ხმაურდაცვითი ეფექტი ამ მიმართულებით არსებული საცხოვრებელი განაშენიანებისათვის (საამშენებლო ნორმებისა და წესების (СНиП) II-12-77 „ხმაურისაგან დაცვა“ მიხედვით (ცხრ. 35). ხმაურის წყაროსა და ეკრანს შორის მანძილის (50-100 მ) და ეკრანსა და საანგარიშო წერტილს შორის დაშორების (50 მ) გათვალისწინებით მოსალოდნელია ხმაურის 17 დბა-ით შემცირება).

7.3.3. შემარბილებელი ღონისძიებები

აღნიშნულის მიუხედავად, ხმაურის გავრცელების დონეების მინიმუმაციის მიზნით მიზანშეწონილია გატარდეს შემდეგი შემარბილებელი ღონისძიებები:

- ტექნოლოგიური პროცესების შესრულებაში მონაწილე საუკეთესო აკუსტიკური მახასიათებლების დანადგარების გამოყენება;
- მანქანა-დანადგარების ტექნიკური გამართულობის უზრუნველყოფა;
- შესაძლებლობისამებრ ხმაურიანი სამუშაოების წარმოება მხოლოდ დღის საათებში;
- ხმაურიანი სამუშაოების პერიოდის განსაზღვრა, ეკოლოგიური საკითხების გათვალისწინებით;
- მაღალი დონის ხმაურწარმომქმნელი დანადგარ-მექანიზმების განლაგება მგრძნობიარე რეცეპტორებისგან (საცხოვრებელი ზონა) მოშორებით;
- ხმაურის წყაროსა და მგრძნობიარე რეცეპტორებს (საცხოვრებელი ზონა) შორის ხმაურდამცავი ბარიერების (ეკრანების) განთავსება (საამშენებლო ნორმებისა და წესების (СНиП) II-12-77 „ხმაურისაგან დაცვა“ მიხედვით);
- ტერიტორიის სამხრეთისა და სამხრეთ-დასავლეთის პერიმეტრებზე მოწყობა გამწვანების ზოლი, რომელსაც ასევე ექნება ხმაურდაცვითი ეფექტი ამ მიმართულებით არსებული საცხოვრებელი განაშენიანებისათვის (საამშენებლო ნორმებისა და წესების (СНиП) II-12-77 „ხმაურისაგან დაცვა“ მიხედვით (ცხრ. 36) შესაძლებელია ხმაურის 10-12 დბა-ით შემცირება).
- პერსონალის უზრუნველყოფა დაცვის საშუალებებით (ყურსაცმეები);
- ხმაურიან სამუშაოებზე დასაქმებული პერსონალის ხშირი ცვლა;
- პერსონალის ინსტრუქტაჟი სამუშაოების დაწყებამდე და შემდგომ 6 თვეში ერთხელ;
- საჩივრების შემოსვლის შემთხვევაში მათი დაფიქსირება/აღრიცხვა და სათანადო რეაგირება.

აღნიშნული შემარბილებელი ღონისძიებების გათვალისწინებით არ არის მოსალოდნელი საცხოვრებელ ზონაში საწარმოს ფუნქციონირების დროს წარმოქმნილი ხმაურის დონეების გადაჭარბება „საცხოვრებელი სახლებისა და საზოგადოებრივი/საჯარო დაწესებულებების შენობების სათავსოებში და ტერიტორიებზე აკუსტიკური ხმაურის ნორმების შესახებ“ საქართველოს მთავრობის 2017 წლის 15 აგვისტოს მთავრობის №398 დაგენილებით დამტკიცებული ტექნიკური რეგლამენტით დაშვებულ დღისა (50 დბა) და ღამის (40 დბა) საათებისთვის დადგენილი ნორმებთან.

ამასთანავე, საქმიანობის განხორციელების პროცესში უარყოფითი ზემოქმედების შემცირების მნიშვნელოვანი წინაპირობაა დაგეგმილი საქმიანობის სწორი მართვა მკაცრი მეთვალყურეობის (გარემოსდაცვითი მონიტორინგის) პირობებში და მონიტორინგის

შედეგების მიხედვით ხმაურის დონეების გადაჭარბების შემთხვევაში გატარდება შესაბამისი მაკორექტირებელი ღონისძიებები (ხმაურის წყაროებსა და საცხოვრებელ სახლებს შორის დამატებითი ხმაურდამცავი ბარიერების (ეკრანები) განთავსება. აღნიშნული ეკრანების მოწყობა მოხდება სხვადასხვა კონსტრუქციების გამოყენებით, ხმაურის დონის შემცირების სიდიდიდან გამომდინარე).

აღნიშნულიდან გამომდინარე, საწარმოს ექსპლუატაციის პერიოდში მოსახლეობაზე ხმაურის გავრცელებით გამოწვეული ზემოქმედების მნიშვნელოვნება, შემარბილებელი ღონისძიებების გათვალისწინებით, შეიძლება შეფასდეს როგორც „დაბალი“.

7.3.4. ზემოქმედების შეფასება

- მშენებლობა-მოწყობისა და ექსპლუატაციის ეტაპებზე საცხოვრებელი ზონის საზღვარზე აკუსტიკური ფონის ზრდა მოსალოდნელი არ არის.
- მშენებლობა-მოწყობისა და ექსპლუატაციის ეტაპებზე მიმდებარე ტერიტორიებზე (საცხოვრებელი ზონა) ხმაურის დონეებიარ გადააჭარბებს კანონმდებლობით დადგენილ ნორმებს. ზემოქმედება შეიძლება შეფასდეს როგორც **დაბალი**

ცხრილი 7.3.4.1. ხმაურის ზემოქმედების შეჯამება

ზემოქმედებისა და ზემოქმედების წყაროების აღწერა	ზემოქმედების რეცეპტორები	ნარჩენი ზემოქმედების შეფასება					
		ხასიათი	მოხდენის ალბათობა	ზემოქმედების არეალი	ხანგრძლივობა	შექცევადობა	ნარჩენი ზემოქმედება
მშენებლობის ეტაპი:							
ხმაურის გავრცელება ჰაერში							
<ul style="list-style-type: none"> - სამონტაჟო და სარემონტო ოპერაციებით გამოწვეული ხმაური; - სატრანსპორტო საშუალებებით გამოწვეული ხმაური. 	პროექტის მუშახელი, ახლომახლო მაცხოვრებლები	პირდაპირი, უარყოფითი	მაღალი რისკი	დაახლოებით 0.2-0.3კმ რადიუსში	ხანგრძლივობა შემოიფარგლება მშენებლობის ვაზით	შექცევადი	დაბალი. შემარბ. ღონისძიებების გათვალისწინებით - მაღიან დაბალი
ოპერირების ეტაპი:							
ხმაურის გავრცელება ჰაერში							
<ul style="list-style-type: none"> - საწარმოს ფუნქციონირებით გამოწვეული ხმაური; - სატრანსპორტო ოპერაციებით გამოწვეული ხმაური; - ტექ. მომსახურებისას/ სარემონტო სამუშაოებისას წარმოქმნილი ხმაური. 	პროექტის მუშახელი, ახლომახლო მაცხოვრებლები	პირდაპირი, უარყოფითი	მაღალი რისკი	დაახლოებით 0.2-0.3კმ რადიუსში	გრძელვადიანი	საშუალო	საშუალო. შემარბ. ღონისძიებების გათვალისწინებით - დაბალი

7.4. ვიბრაციით გამოწვეული ზემოქმედება

7.4.1 ზემოქმედების შეფასების მეთოდოლოგია

საქართველოში ვიბრაციის გავრცელების დონეები რეგულირდება ნორმატიული დოკუმენტით სანიტარული ნორმებით და წესებით^{9,10}. ვიბრაციის დონე არ უნდა აღემატებოდეს ამ ნორმატიული აქტებით დადგენილ სიდიდეებს.

ნორმირება ხდება ვიბრაციის სახეობისა (ზოგადი, ლოკალური) და მიმართულებათა მიხედვით ოქტავური ზოლების შესაბამისად. ნორმირება ვრცელდება 16 ჰც-მდე სიხშირის ინფრარხევებზე (8, 4, 2, 1 ჰც), ანუ ისეთ რხევებზე, რომლებსაც ადამიანის ყური ვერ აღიქვამს, ხოლო სხეული შეიგრძნობს. ოქტავურ ზოლებში ნორმირების პარამეტრებია: რხევის საშუალო კვადრატული ვიბროსიჩქარე (მ/წმ) და ვიბროსიჩქარის ლოგარითმული დონე (დბ).

მოცემული ნორმატიული დოკუმენტების მიხედვით რეგლამენტირებულია ვიბრაციის გაზომვის წესი, აგრეთვე საზომი ხელსაწყოების ნომენკლატურა და ვიბრაციისაგან დაცვის მეთოდები და საშუალებები.

ვიბრაციის საზომ ხელსაწყოს ვიბრომეტრი ეწოდება. ვიბრომეტრით შესაძლებელია როგორც ზოგადი, ისე ლოკალური ვიბრაციის გაზომვა. თანამედროვე ვიბრომეტრები ციფრულია, რომელთანაც შესაძლებელია შერწყმული იყოს ხმაურსაზომი, თერმომეტრი, ანემომეტრი და სხვა მოწყობილობები. ისეთი ხელსაწყოები, რომლებიც მართო ვიბრაციის გაზომვაზეა ორიენტირებული, შესაძლოა მონაცემებს იძლეოდნენ აჩქარების (მ/წმ²), სიჩქარის (მ/წმ) ანძვრის (მმ) მიხედვით ოქტავური ზოლების ფარგლებში.

7.4.2. ზემოქმედების დახასიათება

ვიბრაცია არის დრეკადი რხევები და ტალღები მყარ სხეულში. ვიბრაცია წარმოადგენს მავნე საწარმოო ფაქტორს, რხევად დეტალებთან შეხებისას ადამიანის ორგანიზმის ნაწილებთან მთელი ორგანიზმი იწყებს რხევით მოძრაობას. მექანიკური რხევა შეხების წერტილიდან სწრაფად ვრცელდება მთელ ორგანიზმში და ზღვრულად დასაშვებ დონეებზე მაღალი მაჩვენებლების ზემოქმედება ადამიანში იწვევს უსიამოვნო შეგრძნებებს, ხოლო ხანგრძლივი ზემოქმედების შემთხვევაში ვითარდება პათოლოგიური ცვლილებები.

ადამიანზე გადაცემის მიხედვით ვიბრაცია არის:

- ა) ზოგადი ვიბრაცია, რომელიც საყრდენი ზედაპირიდან გადაეცემა მჯდომარე ან ფეხზე მდგომი ადამიანის სხეულს;
- ბ) ლოკალური ვიბრაცია, რომელიც ხელებიდან გადაეცემა ადამიანს.

9- "გარემოს ხარისხობრივი მდგომარეობის ნორმების დამტკიცების შესახებ საქართველოს შრომის, ჯანმრთელობისა და სოციალური დაცვის მინისტრის" 2001 წლის 16 აგვისტოს N 297/ნ ბრძანებით დამტკიცებული სანიტარული წესები და ნორმები სნ 2.2. 4/2. 1.8. 000-00 "საწარმოო ვიბრაცია, ვიბრაცია საცხოვრებელი და საზღადაობრივი შენობების სათვსებში" (სახელმწიფო სარეგისტრაციო კოდი 03.05.47.470.230.000.11.119.004.920);

10- "მძიმე მრეწველობის ზოგიერთი ტიპის საწარმოს მოწყობის, აღჭურვისა და ექსპლუატაციის სანიტარული წესების დამტკიცების შესახებ" საქართველოს შრომის, ჯანმრთელობისა და სოციალური დაცვის მინისტრის 2004 წლის 14 აპრილის №78/ნ ბრძანებით დამტკიცებული სანიტარული წესები და ნორმები სანწდან 2.2.3. 000-04 "ჰიგიენური მოთხოვნები საშენ მასალათა მრეწველობის საწარმოებისადმი" სახელმწიფო სარეგისტრაციო კოდი 470.010.000.11.119.006.467).

წარმოქმნის წყაროების მიხედვით ვიბრაცია არის:

ა) ლოკალური ვიბრაცია, რომელიც გადაეცემა ადამიანს ხელის მექანიზებული (ძრავიანი) ხელსაწყოებიდან, მანქანების ან დანადგარების ხელით სამართავი ორგანოებიდან.

ბ) ლოკალური ვიბრაცია, რომელიც გადაეცემა ადამიანს ხელით არამექანიზებული (უძრავი) ხელსაწყოებიდან. მაგ. , სხვადასხვა მოდელის საზუსტებელი ჩაქურებისგან და დასამუშავებელი დეტალებისაგან.

I კატეგორიის ზოგადი ვიბრაცია – სატრანსპორტო ვიბრაცია, რომელიც მოქმედებს ადამიანზე, მის სამუშაო ადგილებზე თვითმავალ და მისაბმელ მანქანებში, ადგილობრივ სატრანსპორტო საშუალებებში, აგროფონებზე და გზებზე მოძრაობისას (აგრეთვე მშენებლობისას). სატრანსპორტო ვიბრაციის წყაროებს წარმოადგენენ: სასოფლო-სამეურნეო და სამრეწველო ტრაქტორები, თვითმავალი სასოფლო-სამეურნეო მანქანები (მათ შორის კომბაინები), სატვირთო მანქანები (მათ შორის საბუქსირო, სკრეპერები, გრეიდერები, სატკეპნი და სხვა); თოვლსაწმენდები, თვითმავალი სამთომახტების სალიანდაგო ტრანსპორტი.

II კატეგორიის ზოგადი ვიბრაცია – სატრანსპორტო-ტექნოლოგიურ ვიბრაციას – რომელიც მოქმედებს ადამიანზე მის სამუშაო ადგილზე მანქანებში, რომლებიც მოძრაობენ საწარმოო შენობებში, სამრეწველო მოედნებზე, სამთო ნანგრევებში სპეციალურად მოწყობილ ზედაპირებზე.

სატრანსპორტო-ტექნოლოგიური ვიბრაციის წყაროებს მიეკუთვნება: ექსკავატორები (მათ შორის როტორული) , სამრეწველო და სამშენებლო ამწეები, მარტენის ღუმელის ჩამტვირთავი მანქანები მეტალურგიულ წარმოებაში; სამთო კომბაინები, საშახტო ჩამტვირთავი მანქანები, თვითმავალი საბურღო ურიკები; საგზაო მანქანები; ბეტონდამგები და საველე საწარმოო ტრანსპორტი.

III კატეგორიის ზოგადი ვიბრაცია – ტექნოლოგიურ ვიბრაციას, რომელიც მოქმედებს ადამიანზე მის სამუშაო ადგილზე სტაციონარულ მანქანებში ან გადაეცემა სამუშაო ადგილზე, რომელსაც ვიბრაციის წყაროები არ გააჩნია.

ტექნოლოგიური ვიბრაციის წყაროებს მიეკუთვნება: ლითონის ან ხის დასამუშავებელი დაზგები, სამჭედლო – საწნეხი დანადგარები, საჩამომსხმელო მანქანები, ელექტრომანქანები, სტაციონარული ელექტრო დანადგარები, სატუმბი აგრეგატები და ვენტილატორები, ჭაბურღილის საბურღი დანადგარები, საბურღი დაზგები, მეცხოველეობისათვის, მარცვლეულის გაწმენდისა და დახარისხებისათვის, მანქანები საშენ-მასალათა წარმოების დანადგარები (ბეტონდამგებების გარდა), ქიმიური და ნავთობქიმიური მრეწველობის დანადგარები და სხვ.

III კატეგორიის ზოგად ვიბრაციას მოქმედების ადგილის მიხედვით ყოფენ შემდეგ ტიპებად:

ა) ვიბრაცია სამრეწველო საწარმოს შენობებში, მუდმივ სამუშაო ადგილებზე.

ბ) ვიბრაცია სამუშაო ადგილებზე საწყობებში, სასადილოებში, საყოფაცხოვრებო, სამორიგეო და სხვა საწარმოო შენობებში, სადაც არ არის ვიბრაციის მაგენერირებელი მანქანები.

გ) ვიბრაცია სამუშაო ადგილებზე ქარხნის ადმინისტრაციულ შენობაში, საკონსტრუქტორო ბიუროებში, ლაბორატორიებში, სასწავლო პუნქტებში, გამოთვლით ცენტრებში, ჯანპუნქტებში და გონებრივი შრომით დაკავებული თანამშრომლებისათვის განკუთვნილ სხვა სამუშაო ოთახებში და სათავსებში.

ზოგადი ვიბრაცია საცხოვრებელ და საზოგადოებრივ შენობებში გარე წყაროებიდან: საქალქო სალიანდაგო ტრანსპორტი (მეტროპოლიტენის ზერელედ განლაგებული და ღია ხაზები, ტრამვაი, სარკინიგზო ტრანსპორტი) და ავტოტრანსპორტი სამრეწველო საწარმოები და მოძრავი საწარმოო დანადგარები (ჰიდრავლიკური და მექანიკური წნეხების, სარანდო, ამომჭრელი და ლითონის დამამუშავებელი სხვა მექანიზმების, დგუშიანი კომპრესორების, ბეტონსარევი, სამსხვრევი, სამშენებლო მანქანების და ა.შ.ექსპლოატაციის და სხვ.).

ზოგადი ვიბრაცია საცხოვრებელ და საზოგადოებრივ შენობებში შიდა წყაროებიდან: შენობის საინჟინრო – ტექნიკური დანადგარები და საყოფაცხოვრებო ხელსაწყოები (ლიფტი,

სავენტილაციო სისტემები, სატუმბი სისტემები, მტვერსასრუტები, მაცივრები, სარეცხი მანქანები და სხვ.) , ასევე საცხოვრებელ და საზოგადოებრივ შენობებში განთავსებული სავაჭრო ობიექტები ს სამაცივრო დანადგარები, საყოფაცხოვრებო-კომუნალური მომსახურების საწარმოები, საქვაბეები და სხვ.

მოქმედების მიმართულების მიხედვით ვიზრაცია იყოფა კოორდინატთა ორთოგონალური სისტემის ღერძების მიმართულების შესაბამისად:

ა) ლოკალური ვიზრაცია – კოორდინატთა სისტემის ორთოგონალური X YZ ღერძების გასწვრივ მოქმედი, სადაც X ღერძი შემოწვდომის ადგილის (სახელების, საჭის ბორბლის, სამართავი ბერკეტის, ხელში დაკავებული დასამუშავებელი დეტალის და სხვ.) ღერძის პარალელურია, Y ღერძი ხელისგულის პერპენდიკულარულია, ხოლო Z ღერძი ძვეს X ღერძის და ძალის მოდების ან მიწოდების მიმართულების (ან წინამხრის ღერძის მიერ, როცა ძალა არ არის მოდებული) მიერ წარმოქმნილ სიბრტყეში.

ბ) ზოგადი ვიზრაცია – კოორდინატთა ორთოგონალური სისტემის X Y Z ღერძების გასწვრივ მოქმედი. სადაც X (ზურგიდან მკერდისაკენ) და Y (მარჯვენა მხრიდან მარცხნისაკენ) საყრდენი ზედაპირის პარალელურად მიმართული ჰორიზონტალური ღერძებია; Z-ვერტიკალური ღერძია, რომელიც მიმართულია სხეულის საყრდენი ზედაპირის პერპენდიკულარულად იქ, სადაც სხეული კონტაქტშია იატაკთან ან დასაჯდომ ადგილთან.

სპექტრის ხასიათის მიხედვით ვიზრაცია არის:

ა) ვიწროზოლიანი ვიზრაცია, რომლის კონტროლირებადი პარამეტრები სიხშირის ერთ 1/3 ოქტავურ ზოლში 15დბ –ით აღემატება მის მნიშვნელობებს მეზობელ 1/3ოქტავურ ზოლში.

ბ) ფართოზოლიანი ვიზრაცია – ერთ ოქტავაზე უფრო ფართო უწყვეტი სპექტრით.

ვიზრაციის სიხშირული შედგენილობის მიხედვით გამოყოფილია:

ა) დაბალი სიხშირის ვიზრაცია –საქსიმალური დონეების სიჭარბით უპირატესად 1-4 ჰც სიხშირის ოქტავურ ზოლებში ვიზრაციისათვის, 8-16 ჰც – ლოკალური ვიზრაციისათვის.

ბ) საშუალო სიხშირის ვიზრაცია (8-16 ჰც ზოგადი ვიზრაციისათვის, 31,5 -63 ჰც –ლოკალურ ვიზრაციისათვის).

გ) მაღალი სიხშირის ვიზრაციებს (31,5 – 63 ჰც – ზოგადი ვიზრაციისათვის, 125-1000 ჰც – ლოკალური ვიზრაციისათვის).

დროითი მახასიათებლების მიხედვით გამოიყოფა:

ა) მუდმივი ვიზრაცია, რომლის კონტროლირებადი პარამეტრების სიდიდე დაკვირვების პერიოდში იცვლება არა უმეტეს 2-ჯერ (6დბ-ით);

ბ) არამუდმივი ვიზრაცია, რომლის კონტროლირებადი პარამეტრების მნიშვნელობები იცვლება არანაკლებ 2-ჯერ (6დბ) არანაკლებ 10- წუთიანი გაზომვისას, დაკვირვების დროის მუდმივის -1წმ გამოყენებით.

არამუდმივი ვიზრაცია იყოფა:

ა.ა) დროში მერყევ ვიზრაციად, რომლის კონტროლირებადი პარამეტრების სიდიდეები დროში განუწყვეტლივ იცვლება;

ა.ბ) წყვეტილ ვიზრაციად, როცა ადამიანის კონტაქტი ვიზრაციასთან წყვეტილია. ამასთან, ვიზრაციასთან ცალკეული კონტრაქტების ხანგრძლივობა 1 წმ-ზე მეტია.

ა.გ) იმპულსურ ვიზრაციად, რომელიც შედგება ერთი ან რამდენიმე ვიზრაციული ზემოქმედებისაგან (მაგ. დარტყმებისაგან) და ცალკეული ზემოქმედების ხანგრძლივობა 1 წმ-ზე ნაკლებია.

- ვიზრაციის ზღვრულად დასაშვები დონე (ზდდ)- ფაქტორის დონე, რომელიც ყოველდღიური (გარდა დასვენების დღეებისა) მუშაობისას, მაგრამ არა უმეტეს 40 სთ-ისა კვირაში, მთელი სამუშაო სტაჟის განმავლობაში არ უნდა იწვევდეს დაავადებას, ჯანმრთელობის მდგომარეობაში რაიმე ისეთ გადახრას, რომელიც გამოვლინდება თანამედროვე კვლევის მეთოდებით მუშაობის პერიოდში, ანდა მოგვიანებით, ან მომდევნო თაობის სიცოცხლის განმავლობაში. ვიზრაციის ზდდ-ს დაცვა არ გამორიცხავს ზემოქმედობიარე პირებში ჯანმრთელობის მდგომარეობის მოშლას.

- ვიბრაციის დასაშვები დონე საცხოვრებელ და საზოგადოებრივ შენობებში - ფაქტორის დონე რომელიც არ არის შემაწუხებელი ადამიანისათვის და არ იწვევს ვიბრაციული ზემოქმედებადმი მგრძობიარე სისტემებისა და ანალიზატორების ფუნქციური მდგომარეობის მაჩვენებლის მნიშვნელოვან ცვლილებებს.
- ვიბრაციის კორექტირებული დონე - ვიბრაციის ერთრიცხვიანი მახასიათებელი რომელიც განისაზღვრება როგორც სიხშირეების ოქტავურ ზოლებში ვიბრაციის დონეების ენერგეტიკული ჯამი ოქტავური შესწორებების გათვალისწინებით.
- დროში ცვალებადი ვიბრაციის ეკვივალენტური (ენერჯის მიხედვით) კორექტირებული დონე - დროში მუდმივი ვიბრაციის დონე რომელსაც გააჩნია ვიბროაჩქარების და ვიბროსიჩქარის ისეთივე საშუალო კვადრატული კორექტირებული მნიშვნელობა, როგორც მოცემულ არამუდმივ ვიბრაციას დროის განსაზღვრულ ინტერვალში.

ვიბრაციის მოქმედება ორგანიზმზე მისი სიხშირისა და ამპლიტუდის მიხედვით შეიძლება დადებითიც იყოს და უარყოფითიც. დაბალი ინტენსიურობის ვიბრაციის ორგანიზმზე ხანმოკლე ზემოქმედება მასზე დადებითად მოქმედებს: ანვითარებს კუნთებს, ამცირებს დაღლილობას. ზოგიერთი დაავადების დროს ვიბრაციას იყენებენ სამკურნალოდაც. მაგალითად, სისხლის მიმოქცევის გასაუმჯობესებლად.

ხანგრძლივი მოქმედების შემთხვევაში ვიბრაცია დიდ ზიანს აყენებს ორგანიზმს. ორგანიზმში ხდება ნეიროტროფული და გეომეტრიული დარღვევები, კანი ხდება მგრძობიარე და მტკივნეული ვიბრაციისა და ტემპერატურის ცვალებადობის მიმართ.

ჰნევმატიკური და ელექტროფიცირებულ იარაღებზე ხანგრძლივი მუშაობის შედეგად ხელის თითებმა და მტევანმა შეიძლება დაკარგონ შეგრძნების უნარი. სამუშაოს დამთავრების შემდეგ მაჯაში იგრძნობა ტკივილი, ზოგჯერ მაჯის, იდაყვის და მხრის სახსრების დეფორმირება. ხდება საყრდენი და მამოძრავებელი ფუნქციის მოშლა.

ვიბრაციული დაავადების ხარისხი და სიმძიმე დამოკიდებულია ვიბრაციის ინტენსიურობაზე, მოქმედების ხანგრძლივობაზე, ორგანიზმზე გადაცემის ადგილზე და ორგანიზმში ვიბროტალღების გავრცელების მიმართულებაზე. საწყის სტადიაში ვიბროდაავადება კარგად ემორჩილება მკურნალობას, ორგანიზმზე ვიბრაციის მოქმედების შეწყვეტის შემდეგ. დაავადების მძიმე ფორმების მოსაცილებლად საჭიროა ხანგრძლივი მკურნალობა და ორგანიზმის ვიბრაციისაგან სრული იზოლირება. უყურადღებობის შემთხვევაში ვიბროდაავადებამ შესაძლებელია გამოიწვიოს შრომის უნარიანობის ნაწილობრივი ან მთლიანი დაკარგვა.

დაავადების საერთო ნიშნებია: სწრაფი დაღლილობა, თავის ტკივილები, თავბრუსხვევა, ტკივილები მუცლისა დაგულ-მკერდის არეში, უძილობა. მომუშავე ადამიანის სხეულს პირობითად განიხილავენ, როგორც თავისებურ რხევად სისტემას, ვინაიდან ვიბრაციის ზემოქმედებით ადამიანის სხეულის ნაწილების გადაადგილება ხდება ერთმანეთის მიმართა მპლიტუდით, რომლებიც დამოკიდებულია რხევების წყაროსა და ორგანოთა მასაზე. სხეულის ნაწილების ფარდობითი გადაადგილება იწვევს სახსრების დაძაბულობასადა მათზე დიდ დატვირთვას.

ადამიანის ორგანიზმზე ხანგრძლივი რხევების მოქმედება ($f = 3-5$ ჰც სიხშირით) მავნედ აისახება ვესტიბულარულ აპარატზე, გულ-სისხლძარღვთა სისტემაზე და იწვევს რწევის სინდრომს. რხევები $f = 5-11$ ჰც სიხშირით მავნედ მოქმედებს თავის, კუჭის, ნაწლავების და სხვა ორგანოებზე. $f = 11-45$ ჰც სიხშირის რხევების შემთხვევაში ხდება გულისრევა, პირღებინება, უარესდება მხედველობა, ირღვევა სხვა ორგანოების ნორმალური მოქმედება. რხევების სიხშირეფ 45 ჰც, იწვევს თავის ტვინის სისხლძარღვების დაზიანებას; ხდება სისხლის ცირკულაციისა და უმაღლესი ნერვული მოქმედების მოშლა, რასაც მოყვება ვიბრაციული ავადმყოფობის განვითარება.

ადამიანის სხეულს, რომელიც განიხილება როგორც ბლანტ-დრეკადი მექანიკური სისტემა, გააჩნია საკუთარი სიხშირე და საკმარისად გამოხატული რეზონანსული თვისებები. ადამიანის სხეულის სხვადასხვა ნაწილების რეზონანსულ სიხშირეთა დიაპაზონები შემდეგია: თავის – 2–27 ჰც; ყელის – 6–27 ჰც; გულმკერდის 2–12 ჰც; ფეხებისა და ხელების 2–8 ჰც; ხერხემლის წელის ნაწილის 4–14 ჰც; მუცლის 4–12 ჰც.

7.4.3. შემარბილებელი ღონისძიებები

ვიბრაციისაგან დაცვის საშუალებები იყოფა დაცვის კოლექტიურ (ვიბროიზოლაციის, ვიბრაციის შთანთქმის) და ინდივიდუალურ საშუალებებად.

ადამიანის ვიბრაციისაგან დაცვის ძირითადი მოთხოვნაა ვიბრაციისაგან უსაფრთხო ზონების ან ისეთი სამუშაო პირობების შექმნა, რომ ვიბრაცია ვერ ახდენდეს ორგანიზმზე ზეგავლენას.

შრომის ვიბროუსაფრთხო პირობების შექმნა ხდება:

- ვიბროუსაფრთხო მანქანების გამოყენებით;
- საწარმოების შენობებისა და ტექნოლოგიური პროცესის ისეთი საპროექტო გადაწყვეტით, რომელიც უზრუნველყოფს ვიბრაციის ჰიგიენური ნორმების დაცვას სამუშაო ადგილებზე;
- ორგანიზაციულ-ტექნიკური ღონისძიებებით, რომლებიც მიმართულია მანქანა-დანადგარების ტექნიკური მდგომარეობის შენარჩუნებისა და გაუმჯობესებისაკენ;
- დამატებითი დემპფერების გამოყენებით, რომლებიც დამატებულია მანქანის კონსტრუქციაზე;
- პასიური ანაქტიური (ენერჯის დამატებითი წყაროს მეშვეობით) ვიბროიზოლაციის, დინამიკური ვიბროჩაქრობის გამოყენება;
- ლითონური, პოლიმერული, ბოჭკოვანი, პნევმატიკური, ელექტრომაგნიტური დემპფერების გამოყენება;
- ინდივიდუალური (ოპერატორის ხელის, ფეხის და სხეულის) დემპფერების ან ვიბროიზოლაციის გამოყენება.

აღნიშნული ჩამონათვალი არის ვიბრაციული დაავადებისაგან ადამიანის დასაცავად გამოყენებული ტექნიკური ღონისძიებების არასრული სია. მათთან ერთად შერწყმული უნდა იყოს ორგანიზაციულ-ტექნიკური და სამკურნალო-პროფილაქტიკური ღონისძიებები.

ორგანიზაციულ-ტექნიკური ღონისძიებები გულისხმობს:

- ნორმატიულ-ტექნიკური დოკუმენტაციით გათვალისწინებულ ვადებში ტექნიკის პერიოდული შემოწმებას ვიბრაციის მაჩვენებლებზე, რომელიც უნდა იყოს ზოგადი ვიბრაციის შემთხვევაში არანაკლებ 1-ჯერ წელიწადში და ლოკალური ვიბრაციის შემთხვევაში არანაკლებ ორჯერ წელიწადში;
- ახლად მიღებული მანქანებისა და მათი გეგმური რემონტის შემდეგ ვიბრაციის მახასიათებლების შემოწმებას;
- მანქანების ექსპლუატაციის წესებისა და პირობების კონტროლსა და დაცვას.

სამკურნალო-პროფილაქტიკური ღონისძიებებიდან აღსანიშნავია ვიბრაციულ სამუშაოზე მიღებული მუშების სამედიცინო შემოწმება, რომელიც პერიოდულად უნდა მოხდეს, წელიწადში ერთხელ მაინც.

ვიბროუსაფრთხო მანქანების და პროექტებისას გამოიყენება მეთოდები, რომლებიც საშუალებას იძლევიან შევამციროთ ვიბრაციის პარამეტრები წარმოქმნის ადგილზე, ხოლო ვიბროსაშიში მანქანებისათვის ტექნოლოგიური პროცესის და პროექტებისას გამოიყენება მეთოდები, რომლებიც საშუალებას იძლევიან შევამციროთ ვიბრაცია მისი გავრცელების გზაზე.

ტექნოლოგიური პროცესების, საწარმოო შენობების და ნაგებობების დაპროექტების დროს აუცილებლად უნდა შესრულდეს ღონისძიებები, რომლებიც შესაძლებელია მივიჩნიოთ ვიბრაციისაგან დაცვის კოლექტიურ საშუალებებად ან მათი მოწყობის წინაპირობად. ეს ღონისძიებები შემდეგია:

1. სამუშაო ადგილებზე ვიბრაციის მოსალოდნელი დონის განსაზღვრის მიზნით უნდა ჩატარდეს სათანადო შეფასებები;
2. უნდა დაფიქსირდეს მომეტებული ვიბრაციის შემცველი სამუშაო ადგილები;
3. შეირჩეს დაბალი ვიბრაციის მახასიათებლის მქონე მანქანები;
4. უნდა დამუშავდეს მანქანა მექანიზმების განლაგების სქემები იმის გათვალისწინებით, რომ სამუშაო ადგილებზე ვიბრაციის დონე მინიმალური იყოს;
5. შეირჩეს მექანიზმების დასაყენებლად ისეთი საფუძველი (გადახურვა) ან მოთავსდეს მანქანა მექანიზმები ისეთ გარსაცმში, რომ უზრუნველყოფილი იქნეს ვიბრაციის ჰიგიენური ნორმების დაცვა სამუშაო ადგილებზე.

ვიბროდაცვის კოლექტიური საშუალებების გარდა მუშები უზრუნველყოფილი უნდა იყვნენ ვიბროდაცვის ინდივიდუალური საშუალებებით.

7.4.4. ზემოქმედების შეფასება

საწარმოში არსებული დანადგარები, რომლებიც წარმოადგენენ ვიბრაციის გამომწვევ წყაროს, არ აჭარბებენ დასაშვებ ნორმებს.

შემარბილებელი ღონისძიებების გათვალისწინებით ვიბრაციის გავრცელებით გამოწვეული ზემოქმედების მნიშვნელობა იქნება დაბალი

7.5. გეოლოგიური გარემოს სტაბილურობის დარღვევა, ზემოქმედება ნიადაგებზე

7.5.1. ზემოქმედების შეფასების მეთოდოლოგია

ნიადაგზე და გეოლოგიურ გარემოზე ზემოქმედების სიდიდეები შეფასებულია შემდეგი პარამეტრებით:

- ზემოქმედების ინტენსიურობით, არეალით და ხანგრძლივობით;
- მათი სენსიტიურობით მოცემული ცვლილების მიმართ;
- მათი აღდგენის უნარით.

ცხრილი 7.5.1.1. ზემოქმედების შეფასების კრიტერიუმები

რანჟ.	კატ.	ეროზია და გეოსაფრთხეები	ნიადაგის ნაყოფიერი ფენის განადგურება	ნიადაგის/ გრუნტის დაბინძურება
1	ძალიან დაბალი	პროექტის საქმიანობა პრაქტიკულად არ უკავშირდება გეოსაფრთხეების გამოძვვევ რისკებს	სამუდამოდ განადგურდა საპროექტო ტერიტორიის 3%-ზე ნაკლებზე	ნიადაგის/ გრუნტის ფონური მდგომარეობა შეუმჩნეველად შეიცვალა
2	დაბალი	საქმიანობა გეოლოგიურად უსაფრთხო უბნებზე არ იწვევს ეროზიას, ან სხვა ცვლილებებს, რამაც შესაძლოა გეოსაფრთხეები გამოიწვიოს, შემუშავებულია და ხორციელდება გეოსაფრთხეების მართვის / შემარბილებელი ზომების ეფექტური გეგმა	სამუდამოდ განადგურდა საპროექტო ტერიტორიის 3-10%	დამაბინძურებლების კონცენტრაცია 25%-ზე ნაკლებით გაიზარდა, თუმცა ნაკლებია დასაშვებ სიდიდეზე, ნიადაგის/ გრუნტის ხარისხის აღდგენას დასჭირდება 6 თვემდე
3	საშუალო	ეკოლოგიურად უსაფრთხო უბნებზე საქმიანობის განხორციელებისას მოსალოდნელია ისეთი პროცესების განვითარება (მაგ, ეროზია), რომლებმაც შესაძლოა ეფექტური მართვის გარეშე გამოიწვიოს გეოსაფრთხეები, შემუშავებულია გეოსაფრთხეების მართვის ეფექტური გეგმა	სამუდამოდ განადგურდა საპროექტო ტერიტორიის 10-30%	დამაბინძურებლების კონცენტრაცია 25-100%-ით გაიზარდა, თუმცა ნაკლებია დასაშვებ სიდიდეზე, ნიადაგის/გრუნტის ხარისხის აღდგენას დასჭირდება 6-12 თვემდე
4	მაღალი	გეოსაშიმ უბნებზე/ ზონაში პრევენციული ზომების გატარების მიუხედავად ადგილი აქვს საშიში გეოლოგიურ განვითარებს.	განადგურდა საპროექტო ტერიტორიის 30-50%; უბნები დაზიანებულია საპროექტო ტერიტორიის გარეთაც.	დამაბინძურებლების კონცენტრაცია 100%-ზე მეტით გაიზარდა, ან აღემატება დასაშვებ სიდიდეს, ნიადაგის/ გრუნტის ხარისხის აღდგენას დასჭირდება 1-2 წელი

5	ძალაღმძალად	გეოსაშიშ უბნებზე/ ზონაში პრევენციული ზომების გატარების მიუხედავად ადგილი აქვს საშიში გეოლოგიურ პროცესებს. გეოსაფრთხეების მართვის/ შემარბილებელი ზომების გეგმა არ არსებობს ან არაეფექტურია	დაზიანდა ან განადგურდა საპროექტო ტერიტორიის 50% მეტი; მცირე უბნები დაზიანებულია საპროექტო ტერიტორიის გარეთაც.	დამაბინძურებლების კონცენტრაცია 100%-ზე მეტით გაიზარდა, ან აღმატება დასაშვებ სიდიდეს, ნიადაგის/ გრუნტის ხარისხის აღდგენას დასჭირდება 2 წელზე მეტი
---	-------------	---	---	--

7.5.2. ზემოქმედების დახასიათება

როგორც აღინიშნა, ზემოქმედების შეფასება განხორციელდა შემდეგი კრიტერიუმების მიხედვით:

- ეროზია და გეოსაფრთხეები;
- ნიადაგის ნაყოფიერი ფენის განადგურება;
- ნიადაგის/ გრუნტის დაბინძურება.

საწარმოს დაგეგმილი საქმიანობა პრაქტიკულად არ უკავშირდება გეოსაფრთხეების გამომწვევ რისკებს და ნორმალური ოპერირების პირობებში ნაკლებად მოსალოდნელია როგორც ადგილობრივი გეოლოგიური გარემოს დესტაბილიზაცია, ისე გაუთვალისწინებელი შემთხვევების შედეგად საწარმოო ინფრასტრუქტურის დაზიანება.

ახალი საწარმოს მოწყობა დაგეგმილია ტერიტორიაზე, სადაც ათეული წლების განმავლობაში სრულდებოდა სხვადასხვა სამეურნეო საქმიანობა. საპროექტო საწარმოსათვის შერჩეული ტერიტორია ათეული წლების განმავლობაში განიცდიდა მაღალ ტექნოგენურ და ანთროპოგენურ დატვირთვას. როგორც ამ ტერიტორიის აუდიტის პროცესში დადგინდა, ნიადაგის ნაყოფიერი ფენა ძალზედ სუსტადაა განვითარებული.

გამომდინარე აღნიშნულიდან სამშენებლო სამუშაოების პროცესში, ასევე ოპერირების ეტაპზე ნიადაგის ნაყოფიერი ფენის განადგურება-დაბინძურების რისკები ძალზედ დაბალია.

ნიადაგის ხარისხზე ზემოქმედება შეიძლება მოახდინოს ნარჩენების არასწორმა მართვამ (როგორც მყარი, ისე თხევადი), მასალების და ნედლეულის შენახვის წესების დარღვევამ, ასევე სატრანსპორტო საშუალებებიდან საწვავის/საპოხი მასალების შემთხვევითმა დაღვრამ.

არ დაიშვება (სასტიკად აკრძალულია):

- ტერიტორიის ჩახერგვა ლითონის ჯართით, სამშენებლო ნაგვითა და სხვა ნარჩენებით;
- სამონტაჟო-სარემონტო სამუშაოების და საწარმოო ოპერაციების განხორციელების ტერიტორიებზე ნებისმიერი სახის ნარჩენების დაღვრა, გადაყრა, ან დაწვა.

მიზანმიმართული გარემოსდაცვითი მენეჯმენტისა და შემარბილებელი ღონისძიებების შესრულების პირობებში ნიადაგზე მნიშვნელოვანი ზემოქმედება არ არის მოსალოდნელი.

7.5.3. შემარბილებელი ღონისძიებები

ნიადაგზე მავნე ზემოქმედების თავიდან ასაცილებლად, საწარმოს მიერ გატარდება შემდეგი სახის ღონისძიებები:

- მანქანებისა და დანადგარების რეგულარულად შემოწმება. დაზიანების და საწვავის/ზეთის ჟონვის დაფიქსირებისას დაუყოვნებლივ უნდა მოხდეს დაზიანების შეკეთება. დაზიანებული მანქანები სამუშაო მოედანზე არ დაიშვებიან;
- წარმოქმნილი ნარჩენების შეგროვება და დასაწყობება სპეციალურად გამოყოფილ უბანზე;
- წარმოქმნილი ჩამდინარე წყლების სათანადო მართვა;
- სანიაღვრე წყლების პოტენციურად დამაბინძურებელი უბნები დაცული უნდა იყოს

ატმოსფერული ნალექებისგან;

- სამუშაო უბნებზე მანქანების/ტექნიკის საწვავით გამართვის ან/და ტექნომსახურების აკრძალვა. თუ ამის გადაუდებელი საჭიროება იქნა, ეს უნდა მოხდეს დაღვრის თავიდან აცილებისთვის განსაზღვრული უსაფრთხოების ღონისძიებების გატარებით;
- დაღვრის შემთხვევაში, დაღვრილი მასალის ლოკალიზაცია და დაბინძურებული უბნის დაუყოვნებლივი გაწმენდა. პერსონალი უზრუნველყოფილი უნდა იყოს შესაბამისი საშუალებებით (აღსორბენტები, ნიჩბები, სხვა.) და პირადი დაცვის საშუალებებით;
- დაბინძურებული ნიადაგი და გრუნტი შემდგომი რემედიაციისათვის ტერიტორიიდან გატანილი უნდა იქნას ამ საქმიანობაზე ნებართვის მქონე კონტრაქტორის მიერ;
- სამუშაოს დაწყებამდე პერსონალის ინსტრუქტაჟი.

7.5.4. ზემოქმედების შეფასება

ცხრილი 7.5.4.1. ზემოქმედების შეჯამება

ზემოქმედებისა და ზემოქმედების წყაროების აღწერა	ზემოქმედების რეცეპტორები	ნარჩენი ზემოქმედების შეფასება					
		ხასიათი	მოხდენის ალბათობა	ზემოქმედების არეალი	ხანგრძლივობა	შექცევადობა	ნარჩენი ზემოქმედება
მშენებლობის ეტაპი:							
ეროზიის და სხვა გეოსაფრთხეების გააქტიურება/ განვითარება და სხვ. – მიწის სამუშაოები; – სამშენებლო და სამონტაჟო სამუშაოები; – სატრანსპორტო ოპერაციები, მძიმე ტექნიკის გამოყენება	მიწისა და მიწაზე არსებული ყველა რესურსი	პირდაპირი, უარყოფითი	დაბალი რისკი	სამუშაო უბნები და სატრანსპორტო საშუალებების სამომრავო გზების დერეფნები	ხანგრძლივობა შემოიფარგლება მშენებლობის ფაზით	ძირითადად შექცევადი	დაბალი. შემარბ. ღონისძიებების გათვალისწინებით - ძალიან დაბალი.
წიადაგის ნაყოფიერი ფენის დაკარგვა – მანქანებისა და სამშენებლო ტექნიკის გადაადგილება და სხვ.	მცენარეული საფარი, ცხოველები, მიწისქვეშა და ზედაპირული წყლები	პირდაპირი, უარყოფითი	დაბალი რისკი	სამუშაო უბნები და სამომრავო გზების დერეფნები	ხანგრძლივობა შემოიფარგლება მშენებლობის ფაზით	შექცევადი. გამონაკლის შემთხვევებში შეუქცევადი	დაბალი, შემარბ. ღონისძიებების გათვალისწინებით - ძალიან დაბალი.
წიადაგის დაბინძურება – ნავთობპროდუქტების ან სხვა ქიმიური ნივთიერებების დაღვრა, ნარჩენებით დაბინძურება.	მცენარეული საფარი, ცხოველები, მიწისქვეშა და ზედაპირული წყლები	პირდაპირი, უარყოფითი	საშუალო რისკი	მოსალოდნელია ძირითადად ლოკალური დაღვრები	ხანგრძლივობა შემოიფარგლება მშენებლობის ფაზით	შექცევადი	დაბალი, შემარბ. ღონისძიებების გათვალისწინებით - ძალიან დაბალი.
ექსპლუატაციის ეტაპი:							
ეროზიის და სხვა გეოსაფრთხეების გააქტიურება/ განვითარება და სხვ. – სატრანსპორტო ოპერაციები.	მიწისა და მიწაზე არსებული ყველა რესურსი	პირდაპირი, უარყოფითი	დაბალი რისკი	სატრანსპორტო საშუალებების სამომრავო გზების დერეფნები	გრძელვადიანი	შექცევადი	დაბალი, შემარბ. ღონისძიებების გათვალისწინებით - ძალიან დაბალი.

<p>ნიადაგის ნაყოფიერი ფენის დაზიანება: – მანქანებისა და სამშენებლო ტექნიკის გადაადგილება და სხვ.</p>	<p>მცენარეული საფარი, ცხოველები, მიწისქვეშა და ზედაპირული წყლები</p>	<p>პირდაპირი, უარყოფითი</p>	<p>დაბალი რისკი</p>	<p>სატრანსპორტო საშუალებების სამოძრაო გზების დერეფნები</p>	<p>გრძელვადიანი</p>	<p>შექცევადი</p>	<p>დაბალიან ძალიან დაბალი</p>
<p>ნიადაგის დაზიანება – ნავთობპროდუქტებისა და სხვა ქიმიური ნივთიერებების დაღვრა, ნარჩენებით დაზიანება.</p>	<p>მცენარეული საფარი, ცხოველები, მიწისქვეშა და ზედაპირული წყლები</p>	<p>პირდაპირი, უარყოფითი</p>	<p>დაბალი რისკი</p>	<p>მოსალოდნელია ძირითადად ლოკალური დაღვრები</p>	<p>მოკლევადიანი</p>	<p>შექცევადი</p>	<p>დაბალი, შემარბ. ღონისძიებების გათვალისწინებით - ძალიან დაბალი.</p>

7.6. ზემოქმედება ზედაპირულ წყლებზე

ზედაპირულ წყლებზე ზემოქმედების კუთხით წინამდებარე დოკუმენტში განხილულია წყლის ხარჯის ცვლილებით გამოწვეული ზემოქმედება და წყლის ხარისხის გაუარესების რისკები.

7.6.1. ზემოქმედების შეფასების მეთოდოლოგია

ცხრილი 7.6.1.1. ზედაპირულ წყლებზე ზემოქმედების შეფასების კრიტერიუმები

რანჟ.	კატეგორია	ზედაპირული წყლის ობიექტის ხარჯის ცვლილება	წყლის ხარისხის გაუარესება
1	ძალიან დაბალი	ხარჯის ცვლილება შეუმჩნეველია, გავლენას არ ახდენს წყლის ჰაბიტატებზე /იქთიოფაუნაზე. წყალსარგებლობა არ შეცვლილა	ნივთიერებათა ფონური კონცენტრაცია და წყლის სიმღვრივე შეუმჩნეველად შეიცვალა
2	დაბალი	ხარჯი 10%-ით შეიცვალა, ზემოქმედება დროებითია (მაგ, აღდგება სამშენებლო სამუშაოების დასრულების შემდგომ) ან სეზონურია (მაგ, ადგილი ექნება მხოლოდ წყალმცირობისას), გავლენას არ ახდენს წყლის ჰაბიტატებზე/ იქთიოფაუნაზე. დროებით ან მცირედ შეიცვალა წყალსარგებლობა	ნივთიერებათა კონცენტრაცია ან სიმღვრივე გაიზარდა 50%-ზე ნაკლებით, თუმცა არ აღემატება ზღვ-ს
3	საშუალო	ხარჯი 10-30%-ით შეიცვალა, თუმცა ზემოქმედება დროებითია (აღდგება სამშენებლო სამუშაოების დასრულების შემდგომ) ან სეზონური (ადგილი აქვს მხოლოდ წყალმცირობისას), მოსალოდნელია გარკვეული ზემოქმედება წყლის სენსიტიურ ჰაბიტატებზე/იქთიოფაუნაზე, დროებით და მცირედ შეიცვალა წყალსარგებლობა	ნივთიერებათა კონცენტრაცია ან წყლის სიმღვრივე გაიზარდა 50-100%-ით, თუმცა არ აღემატება ზღვ-ს
4	მაღალი	ხარჯი 30-50%-ით შეიცვალა, რაც შეუქცევადი ხასიათისაა, მნიშვნელოვან გავლენას ახდენს წყლის ჰაბიტატებზე, მოსალოდნელია ზემოქმედება იქთიოფაუნაზე, შესამჩნევ გავლენას ახდენს წყალსარგებლობაზე	ნივთიერებათა კონცენტრაცია ან წყლის სიმღვრივე გაიზარდა 100%-ზე მეტით, ან გადააჭარბა ზღვ-ს
5	ძალიან მაღალი	ხარჯი 50%-ზე მეტით შეიცვალა, ზემოქმედება შეუქცევადია, ხარჯის სიმცირე მნიშვნელოვან გავლენას ახდენს წყლის ჰაბიტატებზე, ადგილი აქვს იქთიოფაუნაზე ზემოქმედებას, მნიშვნელოვნად შეიცვალა წყალსარგებლობა	ნივთიერებათა კონცენტრაცია ან წყლის სიმღვრივე გაიზარდა 200%-ზე მეტად და გადააჭარბა ზღვ-ს

7.6.2. ზემოქმედების დახასიათება

როგორც აღინიშნა, დაგეგმილი საქმიანობის განხორციელებისას ზედაპირულ წყლებზე ზემოქმედება შეიძლება გამოიხატოს ორი მიმართულებით:

- ზედაპირული წყლის ობიექტის ხარჯის ცვლილება;
- ზედაპირული წყლების ხარისხის გაუარესების რისკები.

დაგეგმილი საქმიანობის განხორციელებისას ზედაპირული წყლის ობიექტის ხარჯის ცვლილება ფაქტიურად არ ხდება, შესაბამისად წყალსარგებლობა არ იცვლება, გავლენას არ

ახდენს წყლის ჰაბიტატებზე /იქთიოფაუნაზე.

პირდაპირი ზემოქმედების რისკები გამოიხატება მხოლოდ სამეურნეო-ფეკალური და საწარმოო-სანიაღვრე წყლების ჩამდინარე წყლების ჩაშვებაში.

აღნიშნული საწარმოს სამეურნეო-ფეკალური და საწარმოო-სანიაღვრე ჩამდინარე წყლები ჩაერთვება ქ.რუსთავის არსებულ საკანალიზაციო კოლექტორში, შეთანხმებული ტექნიკური პირობების შესაბამისად.

აღნიშნულის გათვალისწინებით, მიზანმიმართული გარემოსდაცვითი მენეჯმენტისა და დაგეგმილი შემარბილებელი ღონისძიებების შესრულების პირობებში, ზედაპირული წყლის გარემოზე მნიშვნელოვანი ზემოქმედება არ არის მოსალოდნელი.

7.6.3. შემარბილებელი ღონისძიებები

ზედაპირული წყლების დებიტის ცვლილების კონკრეტული შემარბილებელი ღონისძიებების გატარება გათვალისწინებული არ არის.

რაც შეეხება ზედაპირული წყლების დაბინძურების პრევენციულ ღონისძიებებს, ამ მხრივ საწარმოს მიერ გატარდება შემდეგი სახის ღონისძიებები:

- მანქანა/დანადგარების ტექნიკური გამართულობის უზრუნველყოფა;
- დაბინძურებული ჩამდინარე წყლების სათანადო მართვა;
- სანიაღვრე წყლების პოტენციურად დამაბინძურებელი უბნების გადახურვა და მათ პერიმეტრზე სადრენაჟო/წყალამრიდი არხების მოწყობა;
- მასალების და ნარჩენების სწორი მენეჯმენტი;
- საწვავის/საპოხი მასალის დაღვრის შემთხვევაში დაღვრილი პროდუქტის ლოკალიზაცია/გაწმენდა;
- ნიადაგის ხარისხის დაცვასთან დაკავშირებული შემარბილებელი ღონისძიებების გატარება;
- პერსონალის ინსტრუქტაჟი.

7.6.4. ზემოქმედების შეფასება

- მშენებლობის ეტაპზე:
 - ზედაპირული წყლების ხარჯი არ იცვლება, გავლენას არ ახდენს წყლის ჰაბიტატებზე /იქთიოფაუნაზე. ნაპირების სტაბილურობის დარღვევა მოსალოდნელი არ არის. ნარჩენი ზემოქმედება იქნება დაბალი;
 - ნივთიერებათა კონცენტრაცია ან წყლის სიმღვრივე არ იზრდება დაა ზღვ-ზე გადაჭარბება მოსალოდნელი არ არის. ნარჩენი ზემოქმედება იქნება დაბალი;
- ექსპლუატაციის ეტაპზე:
 - ზედაპირული წყლების ხარჯი არ იცვლება, გავლენას არ ახდენს წყლის ჰაბიტატებზე /იქთიოფაუნაზე. ნაპირების სტაბილურობის დარღვევა მოსალოდნელი არ არის. ნარჩენი ზემოქმედება იქნება დაბალი;
 - ნივთიერებათა ფონური კონცენტრაცია და წყლის სიმღვრივე არ შეიცვლება. შემარბილებელი ღონისძიებების გათვალისწინებით ნარჩენი ზემოქმედება იქნება ძალიან დაბალი.

ცხრილი 7.6.4.1. ზედაპირულ წყლებზე ზემოქმედების შეჯამება

ზემოქმედებისა და ზემოქმედების წყაროების აღწერა	ზემოქმედების რეცეპტორები	ნარჩენი ზემოქმედების შეფასება					
		ხასიათი	მოხდენის ალბათობა	ზემოქმედების არეალი	ხანგრძლივობა	შექცევადობა	ნარჩენი ზემოქმედება
მშენებლობის ეტაპი:							
ზედაპირული წყლების ხარჯის ცვლილება	ცხოველები, მიწისქვეშა წყლები და სხვ.	პირდაპირი, უარყოფითი	დაბალი რისკი	მდ.მტკვრის აუზი	ხანგრძლივობა შემოიფარგლება მშენებლობის ფაზით	შეუქცევადი	დაბალი
ზედაპირული წყლების დაბინძურება შეწონილი ნაწილაკებით, ნახშირწყალბადებითა და სხვა ნივთიერებებით - შეწონილი ნაწილაკებით დაბინძურების წყარო - დაბინძურებული ზედაპირული ჩამონადენი; - ნახშირწყალბადებით/ქიმიური ნივთიერებებით დაბინძურების წყარო - მათი დაღვრის შედეგად დაბინძურებული ზედაპირული ჩამონადენის ჩადინება, ან მათი უშუალოდ წყლის ობიექტში ჩაღვრა; - სხვა დაბინძურების წყარო - სამშენებლო ან საყოფაცხოვრებო მყარი/თხევადი ნარჩენები.	ცხოველთა სამყარო, მიწისქვეშა წყლები და სხვ.	პირდაპირი. ზოგიერთ შემთხვევაში - ირიბი (მაგ. დამაბინძურებელ ბის დაღვრის შედეგად დაბინძურებული ზედაპირული ჩამონადენის ჩადინება მდინარეებში). უარყოფითი	საშუალო რისკი, შემარბ. ღონისძიებების გათვალისწინებით - დაბალი რისკი	მდ.მტკვრის აუზი	ხანგრძლივობა შემოიფარგლება მშენებლობის ფაზით	შექცევადი	დაბალი, შემარბ. ღონისძიებების გათვალისწინებით - ძალიან დაბალი

(გაგრძელება)

ოპერირების ეტაპი:							
<i>მდინარის წყლის ხარჯის ცვლილება</i>	ცხოველები, მიწისქვეშა წყლები, ნაპირების სტაბილურობა	პირდაპირი, უარყოფითი	დაბალი რისკი	მდ.მტკვრის აუზი	მოკლევადიანი	შეუქცევადი	დაბალი
<i>ზედაპირული წყლების დაბინძურება შეწონილი ნაწილაკებით, ნახშირწყალბადებითა და სხვა ნივთიერებებით</i>	ცხოველთა სამყარო, მიწისქვეშა წყლები და სხვ.	პირდაპირი. ზოგიერთ შემთხვევაში - ირიბი	დაბალი რისკი	მდ.მტკვრის აუზი	მოკლევადიანი	შექცევადი	დაბალი , შემარბ. ღონისძიებების გათვალისწინებით - ძალიან დაბალი

7.7. ზემოქმედება მიწისქვეშა/გრუნტის წყლებზე

მიწისქვეშა/გრუნტის წყლებზე ზემოქმედების კუთხით წინამდებარე დოკუმენტში განხილულია წყლის ხარჯის ცვლილებით გამოწვეული ზემოქმედება და წყლის ხარისხის გაუარესების რისკები.

7.7.1. ზემოქმედების შეფასების მეთოდოლოგია

ცხრილი 7.7.1.1. მიწისქვეშა წყლებზე ზემოქმედების შეფასების კრიტერიუმები

რანჟ.	კატეგორია	მიწისქვეშა წყლის დებიტის ცვლილება	მიწისქვეშა წყლის ³ ხარისხის გაუარესება
1	ძალიან დაბალი	დებიტი შეუმჩნევლად შეიცვალა	ნივთიერებათა ფონური კონცენტრაცია შეუმჩნევლად შეიცვალა
2	დაბალი	გრუნტის წყლის დონე შესამჩნევად შემცირდა, თუმცა გავლენა არ მოუხდენია ჭაბურღილების წყლის დონეზე ან წყაროების წყლის ხარჯზე	II ჯგუფის ⁴ ნივთიერებათა კონცენტრაცია ნაკლებია სასმელი წყლისთვის
3	საშუალო	გრუნტის წყლის დონე შესამჩნევად შემცირდა, ამასთან შემცირდა ჭაბურღილებიდან წყლის მოპოვებაც, გავლენას ახდენს წყაროების ხარჯზე	II ჯგუფის ნივთიერებათა კონცენტრაცია აღემატება სასმელი წყლისთვის დასაშვებს
4	მაღალი	ჭაბურღილები დროებით არ მუშაობს, ზედაპირული წყლის ობიექტებში განტვირთვა შემცირდა, რასაც სეზონური გვალვა და ეკოლოგიური ზემოქმედება მოჰყვება	ფიქსირდება I ჯგუფის მავნე ნივთიერებები
5	ძალიან მაღალი	ჭაბურღილები შრება, ზედაპირული წყლის ობიექტებში განტვირთვა აღარ ხდება, არსებობს გვალვისა და ეკოლოგიური ზემოქმედების დიდი რისკები	I ჯგუფის მავნე ნივთიერებათა კონცენტრაცია აღემატება სასმელ წყალში დასაშვებს

³ საქართველოს კანონმდებლობით მიწისქვეშა წყლის ხარისხი არ რეგულირდება, ამიტომ შეფასებისთვის გამოყენებულია სასმელი წყლის სტანდარტი

⁴ ევროკავშირის დირექტივა 80/68/EEC, 1979 წ. 17 დეკემბერი, „გრუნტის წყლის დაცვა გარკვეული სახიფათო ნივთიერებებით დაბინძურებისგან“

7.7.2. ზემოქმედების დახასიათება

დაგეგმილი საქმიანობის განხორციელებისას მიწისქვეშა/გრუნტის წყლებზე ზემოქმედება შეიძლება გამოიხატოს ორი მიმართულებით:

- მიწისქვეშა/გრუნტის წყლის ობიექტის ხარჯის ცვლილება;
- მიწისქვეშა/გრუნტის წყლების ხარისხის გაუარესების რისკები.

დაგეგმილი საქმიანობის სპეციფიკიდან გამომდინარე არ არსებობს მიწისქვეშა/გრუნტის წყლების დებიტზე პირდაპირი ზემოქმედების რისკები.

დაგეგმილი საქმიანობის განხორციელების პროცესში გრუნტის წყლების დაბინძურების პირდაპირი ზემოქმედების რისკები გამოიხატება სამეურნეო-ფეკალური და საწარმოო-სანიაღვრე წყლების ჩამდინარე წყლების დაღვრაში და ნარჩენების არასწორი მართვის

შემთხვევაში. გრუნტის წყლების დაბინძურება შესაძლოა გამოიწვიოს დამაბინძურებლების (ნავთობის ნახშირწყალბადები, ქიმიური ნივთიერებები) ღრმა ფენებში გადაადგილებამ.

აღნიშნულის გათვალისწინებით, მიზანმიმართული გარემოსდაცვითი მენეჯმენტისა და დაგეგმილი შემარბილებელი ღონისძიებების შესრულების პირობებში, ზედაპირული წყლის გარემოზე მნიშვნელოვანი ზემოქმედება არ არის მოსალოდნელი.

7.7.3. შემარბილებელი ღონისძიებები

მიწისქვეშა/გრუნტის წყლების დაბინძურების პრევენციის მიზნით, საქმიანობის განმახორციელებლის მიერ, გატარდება ნიადაგის და ზედაპირული წყლების ხარისხის დაცვასთან დაკავშირებული პრევენციული ღონისძიებები, კერძოდ:

- მანქანა/დანადგარების ტექნიკური გამართულობის უზრუნველყოფა;
- დაბინძურებული ჩამდინარე წყლების სათანადო მართვა;
- სანიაღვრე წყლების პოტენციურად დამაბინძურებელი უბნების გადახურვა და მათ პერიმეტრზე სადრენაჟო/წყალამრიდი არხების მოწყობა;
- მასალების და ნარჩენების სწორი მენეჯმენტი;
- საწვავის/საპოხი მასალის დაღვრის შემთხვევაში დაღვრილი პროდუქტის ლოკალიზაცია/გაწმენდა;
- ნიადაგის ხარისხის დაცვასთან დაკავშირებული შემარბილებელი ღონისძიებების გატარება;
- პერსონალის ინსტრუქტაჟი.

7.7.4 . ზემოქმედების შეფასება

- მშენებლობის ეტაპზე არ არსებობს გრუნტის წყლის დებიტზე ზემოქმედების რისკები, მოსალოდნელია გრუნტის წყლების დაბინძურება. შემარბილებელი ღონისძიებების გათვალისწინებით (რომლებიც ძირითადად მიმართული იქნება ნიადაგისა და წყლის ხარისხის გაუარესების რისკების შემცირებისკენ) ნარჩენი ზემოქმედება იქნება **დაბალი ან ძალიან დაბალი**;
- ექსპლუატაციის ეტაპზე არ არსებობს გრუნტის წყლის დებიტზე ზემოქმედების რისკები. გრუნტის წყლებში **მავნე ნივთიერებათა კონცენტრაციების მატება ნაკლებ სავარაუდოა.**

ცხრილი 7.7.4.1. მიწისქვეშა წყლებზე ზემოქმედების შეჯამება

ზემოქმედებისა და ზემოქმედების წყაროების აღწერა	ზემოქმედების რეცეპტორები	ნარჩენი ზემოქმედების შეფასება					
		ხასიათი	მობდენის ალბათობა	ზემოქმედების არეალი	ხანგრძლივობა	შექცევადობა	ნარჩენი ზემოქმედება
მშენებლობის ეტაპი:							
მიწისქვეშა წყლების დებიტის ცვლილება – წყლის ათვისება და წყლების კვების არეს შეზღუდვა	ცხოველები, მასთან ჰიდრაულიკური კავშირის მქონე ზედაპირული წყლები	ირიბი	დაბალი რისკი	საწარმოს ტერიტორია და მიმდებარე უბნები	მოკლევადიანი	შექცევადი	ძალიან დაბალი ან ზემოქმედება მოსალოდნელი არ არის
გრუნტის წყლების ხარისხის გაუარესება – დამაბინძურებლების ღრმა ფენებში გადაადგილების გამო	ცხოველები, მასთან ჰიდრაულიკური კავშირის მქონე ზედაპირული წყლები	ირიბი ან პირდაპირი	მაღალი რისკი	საწარმოს ტერიტორია და მიმდებარე უბნები	მოკლევადიანი	შექცევადი	დაბალი. შემარბილებელი ღონისძიებების გათვალისწინებით - ძალიან დაბალი
ექსპლუატაციის ეტაპი:							
მიწისქვეშა წყლების დებიტის ცვლილება – შემცირებული ინფილტრაცია – წყლის ათვისება და წყლების კვების არეს	ცხოველები, მასთან ჰიდრაულიკური კავშირის მქონე ზედაპირული წყლები	ირიბი	დაბალი რისკი	საწარმოს ტერიტორია და მიმდებარე უბნები	მოკლევადიანი	შეუქცევადი	ძალიან დაბალი
გრუნტის წყლების ხარისხის გაუარესება – დამაბინძურებლების ღრმა ფენებში გადაადგილების გამო	ცხოველები, მასთან ჰიდრაულიკური კავშირის მქონე ზედაპირული წყლები	ირიბი ან პირდაპირი	დაბალი რისკი	საწარმოს ტერიტორია და მიმდებარე უბნები	მოკლევადიანი	შექცევადი	ძალიან დაბალი ან ზემოქმედება მოსალოდნელი არ არის

7.8. ვიზუალურ-ლანდშაფტური ზემოქმედება

7.8.1. ზემოქმედების შეფასების მეთოდოლოგია

ვიზუალურ-ლანდშაფტური ზემოქმედების შეფასება მეტ-ნაკლებად სუბიექტურ ხასიათს ატარებს. შეფასების კრიტერიუმებად აღებულია ზემოქმედების არეალი და ხანგრძლივობა, ასევე ლანდშაფტის ფარდობითი ეკოლოგიური ღირებულება.

ცხრილი 7.8.1.1. ვიზუალურ-ლანდშაფტური ზემოქმედების შეფასების კრიტერიუმები

რანჟ.	კატეგორია	ზემოქმედება ვიზუალურ რეცეპტორებზე	ლანდშაფტის ცვლილების ხანგრძლივობა და სივრცული საზღვრები/ ლანდშაფტის ხარისხი და ღირებულება
1	ძალიან დაბალი	ხედის ცვლილება შეუმჩნეველია	ლანდშაფტის ცვლილება შეუმჩნეველია, ან ლანდშაფტი არაა ღირებული
2	დაბალი	ზოგიერთი წერტილიდან ხედის უმნიშვნელო ცვლილებაა შესამჩნევი, რაც ადვილად შეგუებადია	ლანდშაფტის ცვლილება უმნიშვნელოა, ან ლანდშაფტის აღდგენას 1-2 წელი სჭირდება
3	საშუალო	ხედი შესამჩნევად შეიცვალა დაკვირვების მრავალი წერტილისთვის, თუმცა ადვილად შეგუებადია	შეიცვალა ბუნებრივი ლანდშაფტის ცალკეული უბნები, ან ლანდშაფტის აღდგენას 2-5 წელი სჭირდება
4	მაღალი	დაკვირვების წერტილების უმეტესობისთვის ხედი შესამჩნევად შეიცვალა, თუმცა შეგუებადია	ბუნებრივი ან მაღალი ღირებულების ლანდშაფტი დიდ ფართობზე შეიცვალა, ან ლანდშაფტის აღდგენას 5-10 წელი სჭირდება
5	ძალიან მაღალი	ხედი მთლიანად შეიცვალა ყველა ადგილიდან, მოსალოდნელია ძნელად შეგუებადი ზემოქმედება რეცეპტორებზე	ბუნებრივი ან მაღალი ღირებულების ლანდშაფტი დიდ ფართობზე შეიცვალა და ლანდშაფტის აღდგენა შეუძლებელია

7.8.2. ზემოქმედების დახასიათება

ვიზუალურ-ლანდშაფტური ცვლილებების ძირითადი ფაქტორი თვითონ საწარმოს არსებობაა, 12,00 მ-დე სიმაღლის სხვადასხვა აგრეგატების მოწყობით, მაგრამ დაგეგმილი შემარბილებელი ღონისძიებების შესრულების შემთხვევაში შესაძლებელია ზემოქმედების მნიშვნელოვნად შემცირება.

7.8.3. შემარბილებელი ღონისძიებები

ვიზუალურ-ლანდშაფტური ზემოქმედების შერბილების მიზნით, საქმიანობის განმახორციელებლის მიერ, მოხდება ნაგებობების ფერის და დიზაინის გონივრული შერჩევა და ასევე დროებითი კონსტრუქციების, მასალების და ნარჩენების შეძლებისდაგვარად შეუმჩნეველ ადგილებში განთავსება. დაცული იქნება სანიტარულ-ეკოლოგიური პირობები.

7.8.4. ზემოქმედების შეფასება

- მშენებლობის ეტაპზე მოსახლეობისთვის ხედის ცვლილება შეუმჩნეველია. ლანდშაფტის ცვლილება უმნიშვნელოა. ნარჩენი ზემოქმედება იქნება დაბალი.
- ექსპლუატაციის ეტაპზე ძირითადად მოსალოდნელია დადებითი ზემოქმედება. სატრანსპორტო ოპერაციების გამო ვიზუალური ცვლილება შეიძლება შეფასდეს, როგორც დაბალი.

ცხრილი 7.8.4.1. ვიზუალურ-ლანდშაფტური ზემოქმედების შეჯამება

ზემოქმედებისა და ზემოქმედების წყაროების აღწერა	ზემოქმედების რეცეპტორები	ნარჩენი ზემოქმედების შეფასება					
		ხასიათი	მობდენის ალბათობა	ზემოქმედების არეალი	ხანგრძლივობა	შექცევადობა	ნარჩენი ზემოქმედება
მშენებლობის ეტაპი:							
ვიზუალურ-ლანდშაფტური ზემოქმედება – ნარჩენების განთავსება; – სამშენებლო და სატრანსპორტო ოპერაციები	მახლობლად მობინადრე ცხოველები, მაცხოვრებლები	პირდაპირი, უარყოფითი	საშუალო რისკი	სამშენებლო მოედნების მიმდებარე ტერიტორიები. (გავრცელების არეალი დამოკიდებულია ადგილობრივ რელიეფზე, ანუ ხილვადობის პირობებზე)	საშუალო ვადიანი	შექცევადი	დაბალი
ოპერირების ეტაპი:							
ვიზუალურ-ლანდშაფტური ზემოქმედება – შენობა-ნაგებობების მშენებლობა; – სატრანსპორტო ოპერაციები	მახლობლად მობინადრე ცხოველები, მაცხოვრებლები	პირდაპირი, უარყოფითი და დადებითი	საშუალო რისკი	საწარმოს მიმდებარე ტერიტორიები (გავრცელების არეალი დამოკიდებულია ადგილობრივ რელიეფზე, ანუ ხილვადობის პირობებზე)	გრძელვადიანი	შექცევადი	დაბალი

7.9. ზემოქმედება ბიოლოგიურ გარემოზე

7.9.1. ზემოქმედების შეფასების მეთოდოლოგია

ბიოლოგიურ გარემოზე ზემოქმედების შესაფასებლად ხარისხობრივი კრიტერიუმები შემოტანილია შემდეგი კატეგორიებისთვის:

- ჰაბიტატის მთლიანობა, სადაც შეფასებულია ჰაბიტატების მოსალოდნელი დანაკარგი ან ფრაგმენტირება, ეკოსისტემის პოტენციური ტევადობის შემცირება და ზემოქმედება ბუნებრივ დერეფნებზე;
- სახეობათა დაკარგვა. ზემოქმედება სახეობათა ქცევაზე, სადაც შეფასებულია მათი ქცევის შეცვლა ფიზიკური ცვლილებების, მათ შორის ვიზუალური ზემოქმედების, ხმაურისა და ატმოსფერული ემისიების გამო, ასევე შეფასებულია ზემოქმედება გამრავლებაზე, დაწყვილებაზე, ქვირითობაზე, დღიურსა თუ სეზონურ მიგრაციაზე, აქტიურობაზე, სიკვდილიანობაზე.
- დაშორების დიდი მანძილიდან გამომდინარე დაცულ ტერიტორიებზე ზემოქმედება განხილული არ არის.

ცხრილი 7.9.1.1. ბიოლოგიურ გარემოზე ზემოქმედების შეფასების კრიტერიუმები

კატეგ	ზემოქმედება ჰაბიტატების მთლიანობაზე	სახეობათა დაკარგვა. ზემოქმედება სახეობათა ქცევაზე
ძალიან დაბალი	უმნიშვნელო ზემოქმედება ჰაბიტატის მთლიანობაზე, რეკულტივაციის სამუშაოების დასრულების შემდეგ ჰაბიტატი მოკლე დროში (<1 წელზე) აღდგება	ქცევის შეცვლა შეუმჩნეველია, მოსალოდნელია მცირე მუქმწოვრების/თევზების არა ღირებული სახეობების ერთეული ეგზემპლარების დაღუპვა, არ არსებობს ინვაზიური სახეობების გავრცელების საფრთხე
დაბალი	შესამჩნევი ზემოქმედება დაბალი ღირებულების ჰაბიტატის მთლიანობაზე, მ.შ. ნაკლებად ღირებული 10-20 ჰა ხმელეთის ჰაბიტატის დაკარგვა, რეკულტივაციის სამუშაოების დასრულების შემდეგ ჰაბიტატი 2 წელიწადში აღდგება.	ქცევის შეცვლა შესაძლებელია გამოვლენილი იქნას სტანდარტული მეთოდებით, მოსალოდნელია მცირე მუქმწოვრების/ თევზების არა ღირებული სახეობების ერთეული ეგზემპლარების დაღუპვა, არ არსებობს ინვაზიური სახეობის გავრცელების საფრთხე
საშუალო	შესამჩნევი ზემოქმედება ადგილობრივად ღირებული ჰაბიტატის მთლიანობაზე, მისი შემცირება, ღირებული ჰაბიტატების შემცირება, ან ნაკლებად ღირებული 20-50 ჰა ფართობზე ხმელეთის ჰაბიტატის დაკარგვა, რეკულტივაციის სამუშაოების დასრულების შემდეგ ჰაბიტატი 2-5 წელიწადში აღდგება.	ენდემური და სხვა ღირებული სახეობების ქცევის შეცვლა შესაძლებელია გამოვლენილი იქნას სტანდარტული მეთოდებით, მოსალოდნელია ცხოველთა ნაკლებად ღირებული სახეობების დაღუპვა, მოსალოდნელია ინვაზიური სახეობების გამოჩენა
მაღალი	ადგილობრივად ღირებული ჰაბიტატების შემცირება, ან 50-100 ჰა ნაკლებად ღირებული ხმელეთის ჰაბიტატის დაკარგვა, რეკულტივაციის სამუშაოების დასრულების შემდეგ ჰაბიტატი 5-10 წელიწადში აღდგება.	ქვეყანაში დაცული სახეობების ქცევის შეცვლა შესაძლებელია გამოვლენილი იქნას სტანდარტული მეთოდებით. მოსალოდნელია ცხოველთა დაცული ან ღირებული სახეობების დაღუპვა და მოსალოდნელია მათი შემცირება. გავრცელდა ინვაზიური სახეობები
ძალიან მაღალი	ადგილობრივად ღირებული ჰაბიტატების შემცირება, ან >100 ჰა-ზე მეტი ნაკლებად ღირებული ჰაბიტატის დაკარგვა, რეკულტივაციის სამუშაოების დასრულების შემდეგ ჰაბიტატის აღდგენას 10 წელზე მეტი სჭირდება	საერთაშორისოდ დაცული სახეობების ქცევის შეცვლა შესაძლებელია გამოვლენილი იქნას სტანდარტული მეთოდებით, იღუპება ცხოველთა დაცული ან ღირებული სახეობები და არსებობს მათი გაქრობის ალბათობა. გავრცელდა ინვაზიური სახეობები

7.9.2. ზემოქმედების დახასიათება

საწარმოს მშენებლობა იგეგმება უკვე ათვისებულ ტერიტორიაზე, რომელიც მცენარეული საფარით ძალზე ღარიბია და გარკვეულ დადებითი ზემოქმედება მოსალოდნელი საწარმოს მოწყობის პერიოდში დაგეგმილი გამწვანების სამუშაოების შესრულების პროცესში.

იმის გათვალისწინებით, რომ საწარმოს ფუნქციონირების პროცესში გარემოზე მნიშვნელოვან ზემოქმედებას (ხმაურის და მავნე ნივთიერებათა გავრცელება) ადგილი არ ექნება, ფაუნაზე მნიშვნელოვანი ზემოქმედება არ არის მოსალოდნელი.

7.9.3. შემარბილებელი ღონისძიებები

ბიოლოგიურ გარემოზე ზემოქმედების შერბილების მიზნით საქმიანობის განმახორციელებელი გაატარებს შემარბილებელი ღონისძიებებს:

- ტრანსპორტის მოძრაობის მარშრუტის და სამშენებლო უბნების საზღვრების მკაცრი დაცვა;
- მოძრაობის ოპტიმალური სიჩქარის შერჩევა ცხოველებზე უშუალო ზემოქმედების ალბათობის (დაჯახება) შესამცირებლად;
- აღირიცხოს კანონით ფრინველთა ბუდეები და აიკრძალოს მათთან მისვლა გამრავლების პერიოდში;
- ორმოები, ტრანშეები და სხვა შემოზღუდულ იქნას რაიმე წინააღმდეგობით ცხოველების შიგ ჩავარდნის თავიდან ასაცილებლად – დიდი ზომის სახეობებისათვის მკვეთრი ფერის ლენტი, მცირე ზომის ცხოველებისათვის ყველანაირი ბრტყელი მასალა – თუნუქი, პოლიეთილენი და სხვ. ტრანშეებსა და ორმოებში ღამით ჩაშვებული იქნას გრძელი ფიცრები ან ხის მორები, იმისთვის, რომ წვრილ ცხოველებს საშუალება ჰქონდეთ ამოვიდნენ იქიდან. ორმოები და ტრანშეები შემოწმდეს მიწით შევსების წინ;
- მიმართული შუქის მინიმალური გამოყენება სინათლის გავრცელების შემცირების მიზნით;
- ისეთი სამუშაოები, რაც იწვევს ცხოველების ზედმეტად შეშფოთებას, უნდა განხორციელდეს რაც შეიძლება მოკლე ვადებში (მაგ. მაღალი ხმაურის გამომწვევი სამუშაოები), შესაძლებლობების მიხედვით არაგამრავლების პერიოდში;
- ნარჩენების სათანადო მენეჯმენტი;
- წყლის, ნიადაგის და ატმოსფერული ჰაერის დაბინძურების, ხმაურის გავრცელების, მცენარეულ საფარზე ზემოქმედების და ა.შ. შემარბილებელი ღონისძიებების ეფექტურად გატარება (იხ. შესაბამისი ქვეთავები).

7.9.4. ზემოქმედება დაცულ ტერიტორიაზე

დამორების დიდი მანძილიდან გამომდინარე დაცულ ტერიტორიებზე ზემოქმედება განხილული არ არის.

აღნიშნულის გათვალისწინებით, დაცულ ტერიტორიაზე ზემოქმედება შეიძლება შეფასდეს როგორც ძალიან დაბალი.

7.9.5. ბიოლოგიურ გარემოზე ზემოქმედების შეფასება

- მშენებლობის ეტაპზე:
 - მოსალოდნელია შესამჩნევი ზემოქმედება დაბალი ღირებულების ჰაბიტატის მთლიანობაზე. შემარბილებელი ღონისძიებების გათვალისწინებით ზემოქმედება შეიძლება იყოს **დაბალი**;
 - მოსალოდნელია ცხოველთა ნაკლებად ღირებული სახეობების დალუპვა. მოსალოდნელია ინვაზიური სახეობების გამოჩენაც. შემარბილებელი ღონისძიებების ეფექტურად გატარების პირობებში ნარჩენი ზემოქმედება იქნება **დაბალი**;
 - დაცულ ტერიტორიაზე ზემოქმედება იქნება **ძალიან დაბალი**.
- ექსპლუატაციის ეტაპზე:
 - შემარბილებელი ღონისძიებების ეფექტურად გატარების პირობებში ხე-მცენარეულ საფარზე და ჰაბიტატის მთლიანობაზე ნარჩენი ზემოქმედება იქნება **ძალიან დაბალი**;
 - შემარბილებელი ღონისძიებების გათვალისწინებით ხმელეთის ფაუნაზე ნარჩენი ზემოქმედება იქნება **დაბალი**;
 - დაცულ ტერიტორიაზე ზემოქმედება იქნება **ძალიან დაბალი**.

ცხრილი 7.9.4.1. ბიოლოგიურ გარემოზე ზემოქმედების შეჯამება

ზემოქმედებისა და ზემოქმედების წყაროების აღწერა	ზემოქმედების რეცეპტორები	ნარჩენი ზემოქმედების შეფასება					
		ხასიათი	მოხდენის ალბათობა	ზემოქმედების არეალი	ხანგრძლივობა	შექცევადობა	ნარჩენი ზემოქმედება
მშენებლობის ეტაპი:							
მცენარეული საფარის განადგურება/დაზიანება. ჰაბიტატების დაკარგვა/ფრაგმენტაცია. - პირდაპირი ზემოქმედება: o ინფრასტრუქტურის მოწყობა. - ირიბი ზემოქმედება: o წყლების დაბინძურება o ნიადაგის დაბინძურება და ეროზია	საწარმოს ინფრასტრუქტურის სთვის განკუთვნილი ტერიტორიები, ცხოველთა სამყარო	პირდაპირი და ირიბი, უარყოფითი	მაღალი რისკი	- პირდაპირი ზემოქმედების არეალი - სამშენებლო უბნები; - ირიბი ზემოქმედების არეალი - სამუშაო უბნების მიმდებარე ტერიტორიები.	ხანგრძლივობა შემოიფარგლება მშენებლობის ფაზით	ძირითადად შექცევადი.	დაბალი
ზემოქმედება ფაუნაზე, მ.შ.: - პირდაპირი ზემოქმედება: o ტრანსპორტის დაჯახება, თხრილებში ჩავარდნა და სხვ. - ირიბი ზემოქმედება: o ატმოსფერული ჰაერის დაბინძურება;	პროექტის განხორციელების რაიონში მობინადრე ცხოველთა სახეობები	პირდაპირი და ირიბი, უარყოფითი	საშუალო რისკი	საწარმოს მიმდებარე ტერიტორიები 0,4-0,5 კმ-ის რადიუსში	ხანგრძლივობა შემოიფარგლება მშენებლობის ფაზით	ძირითადად შექცევადი	დაბალი

<ul style="list-style-type: none"> ○ აკუსტიკური ფონის შეცვლა; ○ განათებულობის ფონის შეცვლა ღამით; ○ ზედაპირული და გრუნტის წყლების შესაძლო დაბინძურება; ○ ნიადაგის დაბინძურება და ეროზია; ○ ვიზუალური ზემოქმედება. 							
<p>ოპერირების ეტაპი:</p>							
<p><i>მცენარეული საფარის განადგურება/დაზიანება. ჰაბიტატების ფრაგმენტაცია.</i></p>	<p>საწარმოს ინფრასტრუქტურის სთვის განკუთვნილი ტერიტორიები, ცხოველთა სამყარო</p>	<p>პირდაპირი უარყოფითი</p>	<p>დაბალი რისკი</p>	<p>საწარმოს მიმდებარე ტერიტორიები 0,4-0,5 კმ-ის რადიუსში</p>	<p>გრძელვადიანი</p>	<p>შექცევადი</p>	<p>ძალიან დაბალი</p>
<p>ზემოქმედება ფაუნაზე, მ.შ.:</p> <ul style="list-style-type: none"> - პირდაპირი ზემოქმედება: <ul style="list-style-type: none"> ○ ტრანსპორტის დაჯახება და სხვ. - ირიბი ზემოქმედება: <ul style="list-style-type: none"> ○ ატმოსფერული ჰაერის დაბინძურება; ○ აკუსტიკური ფონის შეცვლა; ○ განათებულობის ფონის შეცვლა ღამით; ○ ზედაპირული და გრუნტის წყლების შესაძლო დაბინძურება; ○ ნიადაგის დაბინძურება და ეროზია; ○ ვიზუალური ზემოქმედება. 	<p>პროექტის განხორციელების რაიონში მობინადრე ცხოველთა სახეობები</p>	<p>პირდაპირი და ირიბი, უარყოფითი</p>	<p>დაბალი რისკი</p>	<p>საწარმოს მიმდებარე ტერიტორიები 0,4-0,5 კმ-ის რადიუსში</p>	<p>გრძელვადიანი</p>	<p>ძირითადად შექცევადი</p>	<p>დაბალი</p>

7.10. ნარჩენების წარმოქმნით და გავრცელებით მოსალოდნელი ზემოქმედება

7.10.1. ზემოქმედების დახასიათება

საწარმოს საქმიანობისას მოსალოდნელი ნარჩენების სახეობები, მათი მიახლოებითი რაოდენობები და მართვის პირობები მოცემულია წინამდებარე დოკუმენტის დანართში 13.4.

ნარჩენების მართვის პირობების დარღვევამ შესაძლოა გამოიწვიოს რიგი უარყოფითი ზემოქმედებები გარემოს სხვადასხვა რეცეპტორებზე, ასე მაგალითად:

- ნარჩენების არასწორ მართვას (წყალში გადაყრა, ტერიტორიაზე მიმოფანტვა) შესაძლოა მოყვეს წყლის და ნიადაგის დაბინძურება, ასევე ტერიტორიის სანიტარული მდგომარეობის გაუარესება და უარყოფითი ვიზუალური ცვლილებები;
- სამშენებლო ნარჩენების არასათანადო ადგილას განთავსება შესაძლოა გახდეს გზების ჩახერგვის მიზეზი, შესაძლოა გამოიწვიოს ეროზიული პროცესები და ა.შ.

აღნიშნულიდან გამომდინარე აუცილებელია ნარჩენების მართვის პირობების უცილობელი დაცვა.

7.10.2. შემარბილებელი ღონისძიებები

ნარჩენების წარმოქმნით და გავრცელებით მოსალოდნელი ზემოქმედების შერბილების მიზნით შესრულდება ნარჩენების მართვის გეგმით გათვალისწინებული ღონისძიებები.

საქმიანობის განხორციელების პროცესში მოსალოდნელი ნარჩენების მართვის პრინციპები მოცემულია წინამდებარე დოკუმენტის პარაგრაფში 13.4.

7.11 ზემოქმედება კულტურულ და არქეოლოგიურ ძეგლებზე

7.11.1 ზემოქმედების შეფასების მეთოდოლოგია

ცხრილი 7.11.1.1. კულტურულ მემკვიდრეობაზე ზემოქმედების შეფასების კრიტერიუმები

რანჟ.	კატეგორია	კულტურული მემკვიდრეობის დაზიანება/განადგურება
1	ძალიან დაბალი	ზემოქმედების რისკი უმნიშვნელოა ობიექტიდან დიდი მანძილით დაშორების ან მშენებლობისას/ექსპლუატაციისას გამოყენებული მეთოდის გამო
2	დაბალი	შესაძლოა დაზიანდეს/განადგურდეს უმნიშვნელო ობიექტის 1-10%
3	საშუალო	შესაძლოა დაზიანდეს/განადგურდეს ადგილობრივად მნიშვნელოვანი ობიექტის 10-25%
4	მაღალი	შესაძლოა დაზიანდეს/განადგურდეს ადგილობრივად მნიშვნელოვანი ობიექტის 25%-50%, ან დაზიანდეს რეგიონალური მნიშვნელობის ობიექტი
5	ძალიან მაღალი	შესაძლოა დაზიანდეს/განადგურდეს ადგილობრივად მნიშვნელოვანი ობიექტის 50-100%, მნიშვნელოვანად დაზიანდეს რეგიონალური მნიშვნელობის ან ეროვნული ან საერთაშორისო მნიშვნელობის დაცული ობიექტი

7.11.2. ზემოქმედების დახასიათება

საპროექტო ტერიტორიების მიმდებარედ ხილული ისტორიულ-კულტურული ძეგლების არსებობა არ ფიქსირდება. ტერიტორიის მრავალწლიანი ტექნოგენური დატვირთვიდან გამომდინარე, არქეოლოგიური ძეგლების გვიანი გამოვლენის შესაძლებლობაც ძალზედ

მცირეა. საქმიანობის პროცესში რაიმე არტეფაქტის გვიანი გამოვლენის შემთხვევაში საქმიანობის განმახორციელებელი ვალდებულია მოიწვიოს ამ საქმიანობაზე საქართველოს კანონმდებლობით უფლებამოსილი ორგანოს სპეციალისტები, არქეოლოგიური ძეგლის მნიშვნელობის დადგენისა და სამუშაოების გაგრძელების თაობაზე გადაწყვეტილების მიღებისათვის.

7.12. ზემოქმედება სოციალურ-ეკონომიკურ გარემოზე

7.12.1. ზემოქმედების შეფასების მეთოდოლოგია

დაგეგმილი საქმიანობის პროცესში სოციალურ-ეკონომიკურ პირობებზე ზემოქმედების განხილვისას გასათვალისწინებელია შემდეგი ფაქტორები:

1. შესაძლო დემოგრაფიული ცვლილებები;
2. ზემოქმედება მიწის საკუთრებასა და გამოყენებაზე;
3. დასაქმებასთან დაკავშირებული დადებითი და ნეგატიური ზემოქმედებები;
4. წვლილი ეკონომიკაში;
5. ზემოქმედება სატრანსპორტო ნაკადებზე;
6. ჯანმრთელობასა და უსაფრთხოებასთან დაკავშირებული რისკები.

ზემოქმედების შეფასებისას გამოყენებულია სამ კატეგორიანი სისტემა - დაბალი ზემოქმედება, საშუალო ზემოქმედება, მაღალი ზემოქმედება. ზემოქმედების შეფასების კრიტერიუმები იხ. ცხრილში 7.12.1.1.

ცხრილი 7.12.1.1. სოციალურ-ეკონომიკური ზემოქმედების შეფასების კრიტერიუმები

რანჟ.	კატეგ.	სოციალურ-ეკონომიკური ზემოქმედება
დადებითი		
1	დაბალი	<ul style="list-style-type: none"> - რეგიონის მოსახლეობის დასაქმებულობის დონემ 0.1%-ზე ნაკლებად მოიმატა. - ადგილობრივი მოსახლეობის საშუალო შემოსავალი 10%-ით გაიზარდა. - რეგიონის საბიუჯეტო შემოსავლები 1%-ით გაიზარდა. - მცირედ გაუმჯობესდა ადგილობრივი ინფრასტრუქტურა/ელექტრომომარაგება, რის შედეგადაც გაუმჯობესდა ადგილობრივი მოსახლეობის საცხოვრებელი/საარსებო და ეკონომიკური გარემო.
2	საშუალო	<ul style="list-style-type: none"> - რეგიონის მოსახლეობის დასაქმებულობის დონე 0.1%-1%-ით მოიმატა. - ადგილობრივი მოსახლეობის საშუალო შემოსავალი 10-50%-ით გაიზარდა. - რეგიონის საბიუჯეტო შემოსავლები 1-5%-ით გაიზარდა. - შესამჩნევად გაუმჯობესდა ინფრასტრუქტურა/ელექტრომომარაგება, რის შედეგადაც მნიშვნელოვნად გაუმჯობესდა ადგილობრივი და რეგიონის მოსახლეობის საცხოვრებელი/საარსებო გარემო და რაც ხელს უწყობს რეგიონის ეკონომიკურ განვითარებას.
3	მაღალი	<ul style="list-style-type: none"> - რეგიონის მოსახლეობის დასაქმებულობის დონე 1%-ზე მეტით მოიმატა - ადგილობრივი მოსახლეობის საშუალო შემოსავალი 50%-ზე მეტით გაიზარდა - რეგიონის საბიუჯეტო შემოსავლები 5%-ზე მეტით გაიზარდა - ადგილი აქვს ინფრასტრუქტურის/ელექტრომომარაგების მნიშვნელოვან გაუმჯობესებას, რის შედეგადაც მნიშვნელოვნად გაუმჯობესდა ადგილობრივი მოსახლეობის საცხოვრებელი/საარსებო გარემო და რაც ხელს უწყობს რეგიონის/ქვეყნის ეკონომიკურ განვითარებას.
უარყოფითი		

1	დაბალი	<ul style="list-style-type: none"> - მოსალოდნელია რესურსის ან ინფრასტრუქტურის ხელმისაწვდომობის მცირე დროით შეფერხება, რაც გავლენას არ მოახდენს ადგილობრივი მოსახლეობის შემოსავლებზე, ასევე არ მოყვება გრძელვადიანი უარყოფითი ზემოქმედება ადგილობრივი მოსახლეობის ეკონომიკურ საქმიანობაზე. - მოსალოდნელია მოსახლეობის ცხოვრების ხარისხის დაქვეითდება მცირე დროით, რასაც არ მოყვება გრძელვადიანი უარყოფითი შედეგი. - ჯანმრთელობაზე ზემოქმედებას ადგილი არა აქვს. - უსაფრთხოებაზე ზემოქმედება უმნიშვნელოა. - ადგილი აქვს ხანგრძლივ, თუმცა მოსახლეობისთვის ადვილად შეგუებად ზემოქმედებას გარემოზე. - ადგილობრივი მოსახლეობა 10%-ით გაიზრდება მიგრაციის ხარჯზე.
2	საშუალო	<ul style="list-style-type: none"> - რესურსის ან ინფრასტრუქტურის ხელმისაწვდომობა მცირე დროით შეფერხდება, რის გამოც ადგილობრივი მოსახლეობა იძულებულია მცირე დროით შეიცვალოს ცხოვრების წესი, თუმცა ამას გრძელვადიანი უარყოფითი გავლენა არ ექნება ადგილობრივი მოსახლეობის ეკონომიკურ საქმიანობაზე. - მოსალოდნელია ადგილობრივი მოსახლეობის ცხოვრების ხარისხის დაქვეითდება მცირე დროით, რასაც არ მოყვება გრძელვადიანი უარყოფითი შედეგი. - მოსალოდნელია გარკვეული ზემოქმედება ჯანმრთელობაზე, თუმცა არ არსებობს სიკვდილიანობის გაზრდის რისკი. - არსებობს უსაფრთხოებასთან დაკავშირებული გარკვეული რისკები. - გარკვეულ ზემოქმედებასთან დაკავშირებით მოსალოდნელია მოსახლეობის მხრიდან საჩივრები. - ადგილობრივი მოსახლეობა 10-30%-ით გაიზრდება მიგრაციის ხარჯზე.
3	მაღალი	<ul style="list-style-type: none"> - გარკვეული რესურსები ან ინფრასტრუქტურა ადგილობრივი მოსახლეობისთვის ხელმიუწვდომელი გახდა, რის გამოც ისინი იძულებულნი არიან შეიცვალონ ცხოვრების წესი და რასაც გრძელვადიანი უარყოფითი გავლენა აქვს მათ ეკონომიკურ საქმიანობაზე. - ადგილობრივი მოსახლეობის ცხოვრების ხარისხი შესამჩნევად დაქვეითდა; - ადგილი აქვს შესამჩნევ ზემოქმედებას ჯანმრთელობაზე, არსებობს სიკვდილიანობის გაზრდის რისკი; - არსებობს უსაფრთხოებასთან დაკავშირებული გარკვეული რისკები. - ადგილი აქვს კორუფციულ გარიგებებს დასაქმებასთან დაკავშირებით ან ნეპოტიზმს. - მოსახლეობა მუდმივად ჩივის ზემოქმედების გარკვეულ ფაქტორებთან დაკავშირებით და ამასთან დაკავშირებით წარმოიქმნება კონფლიქტური სიტუაციები მოსახლეობასა და პერსონალს შორის. - ადგილობრივი მოსახლეობა 30%-ზე მეტით გაიზრდება მიგრაციის ხარჯზე, კულტურული გარემო ადგილობრივი მოსახლეობისთვის მიუღებლად შეიცვალა, მოსალოდნელია ახალი დასახლებების შექმნა

7.12.2. ზემოქმედების დახასიათება

7.12.2.1. შესაძლო დემოგრაფიული ცვლილებები

დაგეგმილი საქმიანობის განხორციელების მიზნით ახალი დასახლების (მუდმივი საცხოვრებელი ფართებით) მშენებლობა და უცხო კონტიგენტის გადმოსახლება გათვალისწინებული არ არის. შესაბამისად ამ მხრივ დემოგრაფიული ცვლილებები მოსალოდნელი არ არის.

თუმცა გასათვალისწინებელია საწარმოს ამოქმედების შემდგომ მოსალოდნელი სოციალურ-ეკონომიკური სარგებელი და მისი თანმდევი პროცესები. როგორც ფონური მდგომარეობის აღწერისას აღინიშნა, რეგიონის სოციალ-ეკონომიკური განვითარების დაბალი დონე და უმუშევრობა იწვევს ადგილობრივი მოსახლეობის (სამუშაოს მაძიებელთა) მიგრაციას საქართველოს სხვადასხვა რეგიონებსა თუ საზღვარგარეთ, შედეგად რეგიონი მნიშვნელოვანი დემოგრაფიული პრობლემების წინაშე დგას. საწარმოს ექსპლუატაცია საგრძნობლად გაზრდის რეგიონში დასაქმებულთა ხვედრით წილს, რაც შეანელებს მოსახლეობის გადინების ტემპს. გამომდინარე აღნიშნულიდან დაგეგმილი საქმიანობის შედეგად მოსალოდნელი დემოგრაფიული ცვლილებები შეიძლება შეფასდეს როგორც საშუალო დადებითი.

7.12.2.2. ზემოქმედება მიწის საკუთრებასა და გამოყენებაზე

დაგეგმილი საქმიანობის განხორციელებისთვის შერჩეული ტერიტორია საკუთრებაშია და შესაბამისად თემის ან მოსახლეობის კერძო საკუთრების მიწებზე ან ქონებაზე ნეგატიური ზემოქმედება მოსალოდნელი არ არის. ასევე არ არსებობს ეკონომიკური განსახლების საჭიროება.

7.12.2.3. დასაქმება და მასთან დაკავშირებული ზემოქმედებები

პირველ რიგში აღსანიშნავია საწარმოს საქმიანობის პროცესში მოსახლეობის დასაქმებით გამოწვეული დადებითი ზემოქმედება. როგორც აღინიშნა სულ დასაქმდება დაახლოებით 40-50 ადამიანი, ამასთან დასაქმებულთა შორის აბსოლუტური უმრავლესობა იქნება ადგილობრივი. აღნიშნული საკმაოდ მნიშვნელოვანი დადებითი ზეგავლენა იქნება მიმდებარე დასახლების მოსახლეობის დასაქმების და მათი სოციალურის მდგომარეობის გაუმჯობესების თვალსაზრისით.

თუმცა აღსანიშნავია, რომ დასაქმებასთან დაკავშირებით არსებობს გარკვეული სახის ნეგატიური ზემოქმედების რისკებიც, კერძოდ:

- ადგილობრივი მოსახლეობის დასაქმების მოლოდინი და უკმაყოფილება;
- დასაქმებულთა უფლებების დარღვევა;
- უთანხმოება ადგილობრივ მოსახლეობასა და დასაქმებულთა (არა ადგილობრივები) შორის.

პროექტში დასაქმებული პერსონალის და ადგილობრივი მოსახლეობის უკმაყოფილების გამოსარიცხად საწარმო განხორციელებს შემდეგ ღონისძიებებს ან/და საქმიანობებს:

- პერსონალის აყვანის პოლიტიკის შემუშავება და გამოქვეყნება ადგილობრივ (ოფისში), მუნიციპალურ (გამგეობის შენობა და სხვ.) და რეგიონალურ დონეზე;
- პერსონალის აყვანა შესაბამისი ტესტირების საფუძველზე;
- თითოეულ პერსონალთან ინდივიდუალური სამუშაო კონტრაქტის გაფორმება;
- პერსონალთან გაფორმებულ ხელშეკრულებაში მუხლების ჩართვა ყველა გეგმის, პროცედურის და შემარბილებელ ღონისძიებებთან დაკავშირებით, აგრეთვე, იმ მუხლების ჩართვა, რომლებიც ეხება უსაფრთხოების გეგმების მონიტორინგსა და უბედური შემთხვევების შესახებ ანგარიშებს;
- ყველა პერსონალის უზრუნველყოფა ინფორმაციით მათი სამსახურის შესახებ - სამუშაო ქცევის კოდექსის შემუშავება;
- ყველა არა ადგილობრივი პერსონალის ინფორმირება ადგილობრივი უნარ-ჩვევების და კულტურის შესახებ;
- სხვადასხვა მასალების შესყიდვისას უპირატესობის მინიჭება ადგილობრივი პროდუქციისთვის და ადგილობრივი საწარმოების მხარდაჭერა;
- პერსონალის საჩივრების განხილვის მექანიზმის შემუშავება და პრაქტიკულად გამოყენება;
- პერსონალის საჩივრების ჟურნალის წარმოება.

7.12.2.4. წვლილი ეკონომიკაში

საწარმოს საქმიანობის განხორციელება მნიშვნელოვან წვლილს შეიტანს რეგიონის სოციალურ-ეკონომიკურ განვითარებაში. ადგილობრივ და სახელმწიფო ბიუჯეტში შევა დამატებითი თანხები ქონების გადასახადის სახით და სხვ.

დასაქმებული პერსონალის მომსახურებისათვის მოსალოდნელია სატელიტი ბიზნეს

საქმიანობების (ვაჭრობა, მომსახურება, სატრანსპორტო უზრუნველყოფა, საკვები პროდუქტების წარმოება და სხვა) გააქტიურება, რაც დასაქმების დამატებით წყაროდ უნდა ჩაითვალოს. რეგიონის ეკონომიკის განვითარების თვალსაზრისით ზემოქმედება შეიძლება შეფასდეს როგორც მაღალი დადებითი.

7.12.2.5. ზემოქმედება სატრანსპორტო ნაკადებზე

ქ.რუსთავი გამოირჩევა სტრატეგიული მდებარეობით. ის დედაქალაქის ცენტრიდან დაშორებულია 27 კილომეტრით, თბილისის საერთაშორისო აეროპორტიდან 20 კილომეტრით, სომხეთის რესპუბლიკის საზღვრიდან - 45 კილომეტრით, ხოლო აზერბაიჯანის საზღვრიდან - 30 კილომეტრით.

რუსთავის სივრცითი დაგეგმარების პრობლემატიკის განხილვისას მნიშვნელოვანი წილი განეკუთვნება სატრანსპორტო ინფრასტრუქტურის პერსპექტიულ ხედვას, რომელმაც უნდა შეითავსოს როგორც ქალაქში ეკონომიკური აქტიობის ამალგების და სამუშაო ადგილების შექმნის, ასევე ევროპა-კავკასია-აზიის სატრანსპორტო დერეფნისათვის (TRACECA) საკვანძო ფუნქციის გაფართოების შესაძლებლობები, ქალაქის მდებარეობით განპირობებული სხვა პრიორიტეტები.

საერთაშორისო გადაზიდვებში ფუნქციის გასაფართოებლად, არსებული ინფრასტრუქტურული და ტერიტორიული პოტენციალის გათვალისწინებით, კარგი საინვესტიციო გარემოა. თანაც, რომ ეს ტერიტორიები მდებარეობს სარკინიგზო და საავტომობილო მაგისტრალბთან.

საქალაქო ტრანსპორტთან მიმართებით საყურადღებოა საპროექტო სივრცისა და მისი მიმდებარე არელების თავისებურებათა გათვალისწინებით იმგვარი ქსელის შექმნა, რომელიც მაქსიმალურად მოიცავს რუსთავის ირგვლივ დასახლებებს და თბილისის მიმართულებას, მასთან სამარშრუტო ქსელის გაზრდით (მაგ. მოსკოვის გამზირის და საავიაციო ქარხნის აღმოსავლეთის ნიშნულებთან).

არსებულ გარემოებათა შეფასებისას ძირითადი გასათვალისწინებელი ფაქტორები სატრანსპორტო ინფრასტრუქტურასთან მიმართებით:

- 122.5 ათასი მოსახლეობით ქალაქს, მის შუაზე გამყოფ მდ.მტკვარზე, აქვს მხოლოდ 2 ხიდი, რომელთაგან ერთი განლაგებულია ქალაქის ჩრდილოეთის საზღვარზე, ხოლო მეორე ერთადერთი ღერძია (კოსტავას ქუჩა) "მველი და ახალი რუსთავის" კავშირებისათვის. ამასთანავე, ამავე ხიდზე გადის თბილისი-გარდაბნის მარშრუტი თბილისი-წითელი ხიდის ავტომაგისტრალიდან მოძრაობისას და საყურადღებოა, რომ ეს მარშრუტი გადის ქალაქის სარეკრეაციო და მჭიდროდ დასახლებულ ზონებში;
- ქალაქის გზები კარგად არის დაქსელილი მისაწვდომობის თვალსაზრისით და მათი ძირითადი ნაწილი აკმაყოფილებს ახლანდელ დატვირთვებს;
- რკინიგზის სალიანდაგო ქსელი საშუალებას იძლევა სამანევრო-დამხარისხებელი და ჩიხური ხაზების ექსტენსიური განვითარებისათვის;
- ქალაქის განაშენიანება და მისი პერსპექტივა საშუალებას იძლევა საერთაშორისო სატვირთო გადაზიდვების მომსახურებისთვის ახალი ინფრასტრუქტურული ობიექტების და სატრანზიტო გზების დასაგეგმარებლად.

ქ. რუსთავის ტრადიციები მატერიალური წარმოების სფეროს მრავალდარგობრიობის და შრომითი რესურსების მაღალი კვალიფიკაციის გათვალისწინებით, კარგი ბაზაა საერთაშორისო ბაზარზე პოზიციის გაძლიერებისათვის და მ.შ. სატრანსპორტო მომსახურების სფეროში.

ქალაქის განაშენიანების სამხრეთის საზღვრის გასწვრივ გადის "თბილისი-წითელი ხიდი" საერთაშორისო ავტომაგისტრალი;

დასავლეთით – თბილისის შემოვლითი ავტომაგისტრალი; აქედან 10 კმ-ია „თბილისი-ერევანი“ საერთაშორისო ავტომაგისტრალამდე; ჩრდილოეთ ნაწილში (სარკინიგზო მაგისტრალის და სამრეწველო ზონის გასწვრივ) გადის რუსთავი-ჯანდარის გზა, რომლის ჩრდილო-დასავლეთით გაგრძელება 20 კმ-ზე (თბილისი-გაჩიანი-რუსთავის გზა) უერთდება თბილისის (ქინძმარაულის ქუჩა, გადასასვლელით ბ.ხმელნიცკის ქ. და მოსკოვის გამზ.); „თბილისი-გარდაბანი“ მარშრუტი გადაკვეთავს ქალაქს 30 კმ-ზე პერსპექტიული განაშენიანების სარეკრეაციო და სპორტული მოედნების ზონაში და მჭიდროდ დასახლებულ უბანს.

საერთაშორისო სატრანსპორტო გადაზიდვებისათვის ხელსაყრელი მდებარეობის მიუხედავად, რუსთავის პოტენციალი ჯერ-ჯერობით არ შეიძლება ჩაითვალოს ათვისებულად, როდესაც ამ მიმართებით ინფრასტრუქტურის შემდგომმა განვითარებამ, შესაძლოა, მნიშვნელოვნად შეარბილოს სოციალური და ეკონომიკური პრობლემები.

რუსთავის მიმდებარედ უკვე დამკვიდრებულია საავტომობილო ბიზნესის მსხვილი ქსელი და შეიქმნა საერთაშორისო სტანდარტების სარბოლო არენა. ქალაქის დასავლეთით თავმოყრილმა ავტოცენტრებმა შექმნეს ბიზნესის პროფილირებული სივრცე, რომელიც რეგიონული მნიშვნელობისაა როგორც კავკასიის, ასევე შუა აზიისა და ახლო აღმოსავლეთის ქვეყნებისთვის. რეალობიდან გამომდინარე, გამოკვეთილია ახლო პერსპექტივაში აქ სავაჭრო ცენტრების ქსელის გაფართოების პროექტები.

აღნიშნულ სივრცეს გრძივად ჰკვეთს „თბილისი-წითელი ხიდი“ საერთაშორისო საავტომობილო მაგისტრალი, რომელსაც ამავე სივრცეში უერთდება თბილისის შემოვლითი გზა. აქედან 2 კმ-ია რუსთავში შესასვლელ ამჟამინდელ ცენტრალურ გზამდე, რომელიც ქალაქის განაშენიანებაში შუა ღერძად გამავალი მთავარი გზაა.

ქალაქის ფარგლებში მთავარი და სამარშრუტო გზების დაქსელების და მათი საექსპლუატაციო-ტექნიკური მდგომარეობა ძირითადად აკმაყოფილებს სატრანსპორტო ნაკადებს. ამ ქსელის შემდგომი განვითარება და საერთაშორისო გზებთან შეხების ნიშნულების კორექტირება დამოკიდებულია მოსალოდნელ სატრანსპორტო ნაკადებზე და ეს უნდა დადგინდეს სივრცით-ტერიტორიული გეგმის გათვალისწინებით.

ახლანდელ პირობებში ქალაქის სამარშრუტო ქსელით მისაწვდომია საცხოვრებელი რაიონები და კვარტლები, ეკონომიკური აქტიობის უბნები, არის 6 საავტობუსო და მიკროავტობუსებით მომსახურების მარშრუტები, ამავე სახეობის ტრანსპორტით ხდება მგზავრების გადაყვანა თბილისის რამდენიმე უბანში და ირგვლივ არსებულ სხვა რეგიონებში.

რუსთავის რკინიგზის სადგურის სალიანდაგო ქსელი და მთელი მეურნეობა უზრუნველყოფს ადგილობრივი და სატრანზიტო ტვირთების მომსახურებას, სამანევრო და ჩიხური ხაზები არ უქმნის დაბრკოლებას გამჭოლ მოძრაობას, სადგურის სამხრეთით და აღმოსავლეთით განლაგებული მსხვილი საწარმოების სალიანდაგო ხაზების ნაწილი ამჟამადაც ექსპლუატაციაშია, ხოლო ნაწილი შემორჩენილია „დაძირული ლიანდაგების“ ან მიწის ვაკისების ან საწარმოთა ბალანსებზე რიცხული განსხვავების ზოლების სახით.

მიმდებარე ტერიტორიებზე არსებობს რკინიგზის სალიანდაგო მეურნეობის შემდგომი ექსტენსიური განვითარების შესაძლებლობა და სწორედ ეს ქმნის წინაპირობას ამ სივრცის მიმზიდველობისათვის ლოგისტიკური ცენტრების და ტექნოლოგიური პარკების მოსაწყობად, რაც მასტიმულირებელი ფაქტორია მათ სიახლოვეს სხვადასხვა პროფილის ახალ საწარმოთა შესაქმნელად - ე.ი. რუსთავის საინვესტიციო მიმზიდველობის გასაზრდელად.

ქალაქის საინვესტიციო მიმზიდველობის გაზრდის მრავალმხრივი მიზნებიდან გამომდინარე მნიშვნელოვანია, რომ შემკრებ-გამანაწილებელი ფუნქციის გაფართოებით განმტკიცდეს რუსთავის პოზიცია საერთაშორისო სატრანზიტო გადაზიდვებში. მითუმეტეს, რომ ლოგისტიკური ცენტრებისა და ტექნოლოგიური პარკების კომპაქტური განთავსების

შესაძლებლობა სამრეწველო ზონაში და რკინიგზის გასწვრივ, საშუალებას იძლევა თავისუფალი ინდუსტრიული ზონის შესაქმნელად.

სივრცით გეგმარებაში ამგვარი გადაწყვეტის შემთხვევაში, დგება რუსთავი-ჯანდარა არსებული საავტომობილო გზის ძირეული რეკონსტრუქციის ან მის პარალელურად ახლის მშენებლობის საკითხი სულ მცირე 4 ზოლით (ორი მიმართულებით) და თანაც იმის გათვალისწინებით, რომ ლიანდაგების საწარმოთა ჩიხებში გადასასვლელები ერთ დონეზე არ გადაიკვეთოს საავტომობილო გზასთან.

აღნიშნული მიზნების განხორციელებისა და საერთაშორისო საავტომობილო ტრანზიტის გაზრდის მიზნით, ასევე სომხეთის მიმართულების გადაზიდვების უფრო მჭიდროდ დასაკავშირებლად რუსთავის ეკონომიკურ სივრცესთან (ასევე, დატვირთვები მცირდება თბილისის გამოსასვლელ გზაგამყოფზე), მიზანშეწონილი ხდება სატრანსპორტო ქსელის გაფართოება მანძილების შესამცირებლად და 4 ზოლიანი ავტომაგისტრალების მშენებლობა:

- თბილისის შემოვლითი გზის გზაგამტარი - მარნეული;
- თბილისი-წითელი ხიდის მაგისტრალი -გარდაბანი;
- თბილისი-გაჩიანი-რუსთავი (დ.აღმაშენებლი ხიდი)-ჯანდარის გზა - გარდაბანი.

ეს ქსელი, თავის მხრივ, სტიმული იქნება რუსთავში (მეტწილად, სამრეწველო და ლოგისტიკის ზონაში) სხვა სფეროების მსხვილი და საშუალო საწარმოთა შესაქმნელად.

ამგვარი გადაწყვეტის შემთხვევაში, ქალაქ რუსთავში ნებისმიერი დანიშნულების ტრანზიტის აკრძალვის პირობები იქმნება და შესაძლებელი ხდება ადგილობრივი სატვირთო გადაზიდვებითაც მინიმალურად დაიტვირთოს საცხოვრებელი უბნები.

ამავდროულად, მთლიანობაში ქალაქის მრავალმხრივი და მდგრადი განვითარებისათვის ერთ-ერთ ძირთად კომპონენტს წარმოადგენს ტრანსპორტისაგან გარემოზე ზემოქმედების შერბილება, რაც სატრანსპორტო ინფრასტრუქტურის დაგეგმვით, მოძრაობის ორგანიზაციისა და რეგულირების სათანადო ხარისხით უნდა იქნას მიღწეული¹⁰.

ქ.რუსთავში გამავალი არსებული და სამომავლო გზები წარმოდგენილია ნახაზზე 7.12.2.5.1, ქ.რუსთავში გამავალი ჩქაროსნული, ძირითადი საქალაქო და საქალაქო საავტომობილო გზები გზები წარმოდგენილია ნახაზზე 7.11.2.5.2; ჩქაროსნული და შიდა საქალაქო გზა წარმოდგენილია ნახაზზე 7.11.2.5.3, ძირითადი გზა წარმოდგენილია ნახაზზე 7.11.2.5.4, ხოლო

სატვირთო ავტომანქანების შიდა საქალაქო გზებზე მოძრაობის ამკრძალავი ნიშნები წარმოდგენილია ნახაზზე სურათზე 7.11.2.5.1.

10 - „თვითმმართველი ქალაქი რუსთავის მიწათსარგებლობის გენერალური გეგმის დამტკიცების შესახებ“ თვითმმართველი ქალაქი რუსთავის საკრებულოს 2014 წლის 20 იანვრის დადგენილება №216;

ნახაზი 7.11.2.5.3. ჩქაროსნული და შიდა საქალაქო გზა

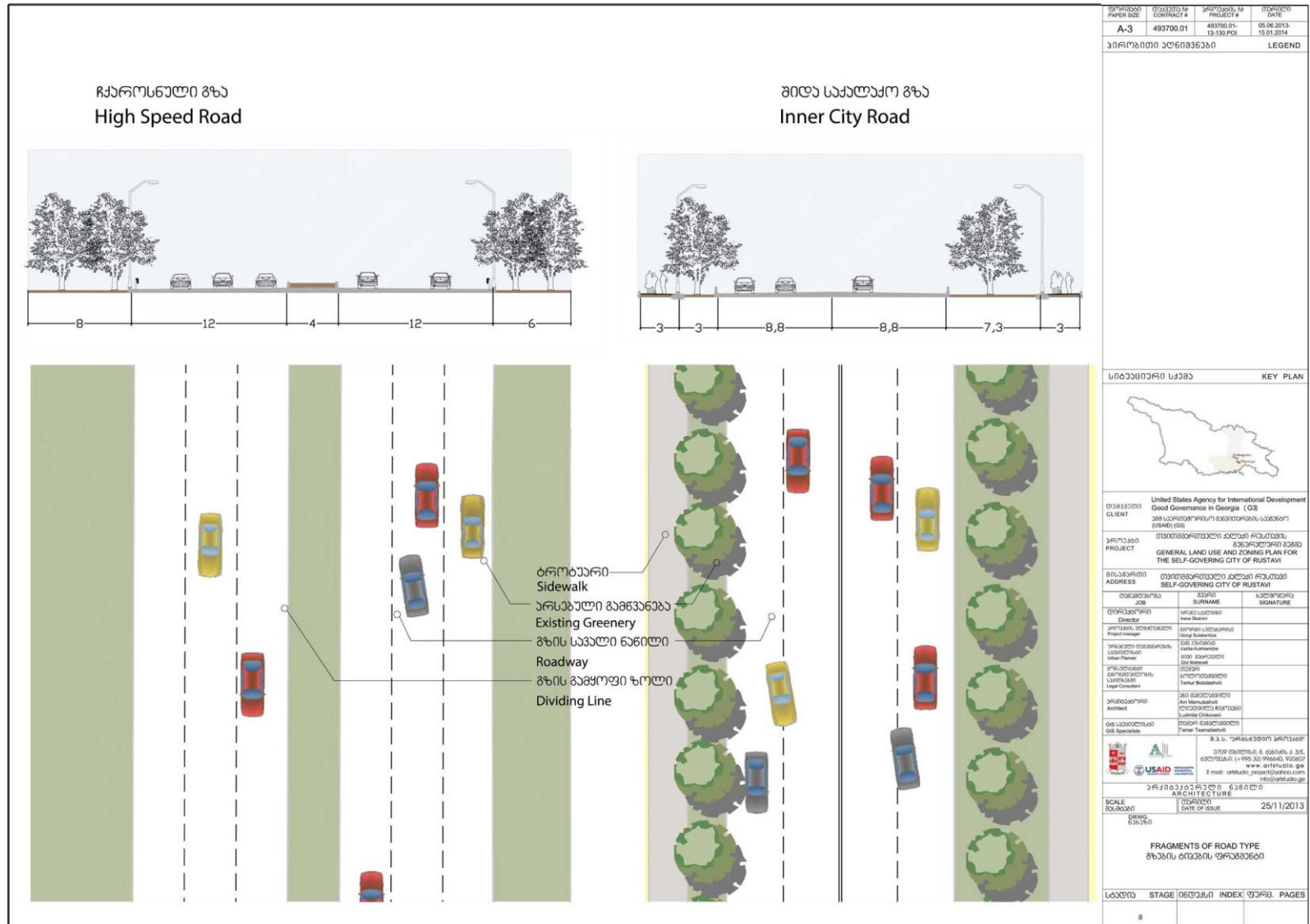

წყარო: „თვითმმართველი ქალაქი რუსთავის მიწათსარგებლობის გენერალური გეგმის დამტკიცების შესახებ“ თვითმმართველი ქალაქი რუსთავის საკრებულოს 2014 წლის 20 იანვრის დადგენილება №216.

სურათი 7.11.2.5.1. სატვირთო ავტომანქანების შიდა საქალაქო გზებზე მოძრაობის ამკრძალავი ნიშნები



სატრანსპორტო ნაკადებზე იმოქმედებს საწარმოს ტერიტორიაზე ნედლეულის/მასალების (76032,0 ტ/წელ.(კლინკერი) +4722,0 ტ/წელ.(თაბაშირი)+31680,0 ტ/წელ.(მინერალური დანამატი) ≈112434,0 ტ/წელ) შემოზიდვა და პროდუქციის (≈79 200,0 ტ/წელ. ცემენტი) გაზიდვა მათი რეალიზაციისას.

სრული საპროექტო სიმძლავრით მუშაობის შემთხვევაში ნედლეულის/მასალების და პროდუქციის ჯამური რაოდენობის (112434,0 +79 200,0 = 191 634,0 ტ/წელ.), წლის განმავლობაში სამუშაო დღეების (330 სამუშაო დღე/წელ.) და 1 სატვირთო ავტომანქანის სამ. ტვირთამწეობის (≈20 ტონა) გავითვალისწინებით საწარმოს მიერ ერთ სამუშაო დღეში განხორციელებული რეისების რაოდენობა იქნება:

$$191\ 634,0 \text{ ტ/წელ.} / 330 \text{ სამუშაო დღე/წელ.} / 20 \text{ ტონა} = 2,41, \text{ ანუ } \approx 29 \text{ რეისი}$$

ამდენად, საწარმოს ექსპლუატაციის პირობებში ნედლეულის/მასალების შემოტანა და მზა პროდუქციის ტრანსპორტირება მოხდება მხოლოდ დღის საათებში, მხოლოდ ავტოტრანსპორტის საშუალებით და გამოყენებული საავტომობილო გზების მნიშვნელოვანი გადატვირთვა არ მოხდება, გამომდინარე იქიდან, რომ ტრანსპორტირების სქემით განსაზღვრულ საავტომობილო გზებზე სატრანსპორტო საშუალებების გადაადგილების ფონური მდგომარეობა არ არის მაღალი.

საწარმოს მშენებლობის პერიოდში სატრანსპორტო ნაკადებზე მოსალოდნელია დროებითი ნეგატიური ზემოქმედება, დაახლოებით 3 თვის განმავლობაში. ძირითადი სამშენებლო მასალები და აღჭურვილობა შემოტანილი იქნება საავტომობილო ტრანსპორტით.

ზემოაღნიშნულის გათვალისწინებით ტრანსპორტის მოძრაობით გამოწვეული მოსახლეობის შეწუხების და სატრანსპორტო ნაკადების გადატვირთვის რისკი მინიმალურია.

7.12.2.6. ადამიანის ჯანმრთელობა და უსაფრთხოება

პროექტის განხორციელების დროს, გარდა არაპირდაპირი ზემოქმედებისა (ატმოსფერული ჰაერის ხარისხის გაუარესება, ხმაურის გავრცელება და სხვ, რომლებიც აღწერილია შესაბამის ქვეთავებში, სადაც გამოჩნდა, რომ მოსახლეობაზე ნეგატიური ზემოქმედების რისკები მინიმალურია), არსებობს ადამიანთა ჯანმრთელობასა და უსაფრთხოებასთან დაკავშირებული ზემოქმედების პირდაპირი რისკები.

პირდაპირი ზემოქმედება შეიძლება იყოს: სატრანსპორტო საშუალებების დაჯახება, დენის დარტყმა, სიმაღლიდან ჩამოვარდნა, ტრავმატიზმი სამშენებლო ტექნიკასთან მუშაობისას და სხვ. პირდაპირი ზემოქმედების პრევენციის მიზნით საწარმოს მიერ გატარდება შემდეგ ღონისძიებები ან/და საქმიანობები:

- პერსონალისთვის ტრენინგების ჩატარება უსაფრთხოებისა და შრომის დაცვის საკითხებზე;
- სასურველია პერსონალის სამედიცინო დაზღვევის უზრუნველყოფა;
- დასაქმებული პერსონალის უზრუნველყოფა ინდივიდუალური დაცვის საშუალებებით;
- ჯანმრთელობისათვის სახიფათო უბნებში და გზებზე შესაბამისი გამაფრთხილებელი, მიმითითებელი და ამკრძალავი ნიშნების დამონტაჟება;
- ჯანმრთელობისათვის სახიფათო უბნების შემოღობვა;
- ჯანმრთელობისათვის სახიფათო უბნებზე სტანდარტული სამედიცინო ყუთების არსებობა;
- მანქანა-დანადგარების ტექნიკური გამართულობის უზრუნველყოფა;
- სატრანსპორტო ოპერაციებისას უსაფრთხოების წესების მაქსიმალური დაცვა, სიჩქარეების შეზღუდვა;
- დასახლებულ პუნქტებში გამავალი გზებით სარგებლობის მინიმუმამდე შეზღუდვა;

- სამუშაო უბნებზე უცხო პირთა უნებართვოდ ან სპეციალური დამცავი საშუალებების გარეშე მოხვედრის და გადაადგილების კონტროლი;
- სიმაღლეზე მუშაობისას პერსონალის დაზღვევა თოკებით და სპეციალური სამაგრებით;
- ინციდენტებისა და უბედური შემთხვევების სააღრიცხვო ჟურნალის წარმოება. ამასთან, ატმოსფერული ჰაერის, წყლისა და ნიადაგის ხარისხის გაუარესების თავიდან აცილების ყველა ღონისძიების გატარება. ხმაურის გავრცელების შემარბილებელი ღონისძიებების გატარება (იხ. შესაბამისი პუნქტები).

ჯანმრთელობასა და უსაფრთხოებაზე ზემოქმედების პრევენციული ღონისძიებები დამატებით განხილულია წინამდებარე დოკუმენტის დანართში 13.5. („ავარიულ სიტუაციებზე რეაგირების გეგმა“).

7.12.3. ზემოქმედების შეფასება

ცხრილი 7.12.3.1. სოციალურ-ეკონომიკურ გარემოზე ზემოქმედების შეჯამება

ზემოქმედებისა და ზემოქმედების წყაროების აღწერა	ზემოქმედების რეცეპტორები	ნარჩენი ზემოქმედების შეფასება					
		ხასიათი	მოხდენის ალბათობა	ზემოქმედების არეალი	ხანგრძლივობა	შექცევადობა	ნარჩენი ზემოქმედება
1	2	3	4	5	6	7	8
მშენებლობის ეტაპი:							
შესაძლო დემოგრაფიული ცვლილებები <ul style="list-style-type: none"> სამუშაო ადგილების შექმნის გამო მოსახლეობის მიგრაციის შენელება. 	ადგილობრივი მოსახლეობა	პირდაპირი, დადებითი	მაღალი ალბათობა	მიმდებარე დასახლებული ზონები	ხანგრძლივობა შემოიფარგლება მშენებლობის ფაზით	შექცევადი	საშუალო
დასაქმებასთან დაკავშირებული დადებითი ზემოქმედებები	ადგილობრივი მოსახლეობა	პირდაპირი დადებითი	მაღალი ალბათობა	მიმდებარე დასახლებული ზონები	ხანგრძლივობა შემოიფარგლება მშენებლობის ფაზით	შექცევადი	საშუალო
დასაქმებასთან დაკავშირებული ნეგატიური ზემოქმედებები: <ul style="list-style-type: none"> ადგილობრივი მოსახლეობის დასაქმების მოლოდინი და უკმაყოფილება; დასაქმებულთა უფლებების დარღვევა; მშენებლობის დასრულებისას ადგილების შემცირება და უკმაყოფილება; უთანხმოება ადგილობრივ მოსახლეობასა და დასაქმებულთა შორის. 	მშენებლობაზე დასაქმებული პერსონალი და ადგილობრივი მოსახლეობა	პირდაპირი უარყოფითი	საშუალო რისკი	მიმდებარე დასახლებული ზონები	ხანგრძლივობა შემოიფარგლება მშენებლობის ფაზით	შექცევადი	საშუალო

<p>ეკონომიკაში შეტანილი წვლილი</p> <ul style="list-style-type: none"> სამშენებლო ბიზნესისა და მისი სატელიტური ბიზნეს-საქმიანობის გააქტიურება - განვითარება; სამუშაო ადგილების შექმნა; საბიუჯეტო შემოსავლების გაზრდა. 	<p>რეგიონის ეკონომიკური საქმიანობა, სამშენებლო და სხვა ბიზნეს-საქმიანობა, ადგილობრივი მოსახლეობა</p>	<p>პირდაპირი, დადებითი</p>	<p>მაღალი ალბათობა</p>	<p>ზემოქმედების არეალი შესაძლოა იყოს რეგიონული მასშტაბის</p>	<p>ხანგრძლივობა შემოიფარგლება მშენებლობის ფაზით. რიგი ზემოქმედება გრძელვადიანი იქნება (მაგ. ინფრასტრუქტურის გაუმჯობესება)</p>	<p>-</p>	<p>საშუალო</p>
<p>გზების სფეროს დაზიანება</p> <ul style="list-style-type: none"> მძიმე ტექნიკის გადაადგილება სატრანსპორტო ნაკადების გადატვირთვა ყველა სახის სატრანსპორტო საშუალებებისა და ტექნიკის გადაადგილება 	<p>ადგილობრივი ინფრასტრუქტურა, მოსახლეობა, მგზავრები</p>	<p>პირდაპირი, უარყოფითი</p>	<p>საშუალო რისკი</p>	<p>პროექტის ფარგლებში გამოყენებული სატრანსპორტო გზები, რომლებიც ამავე დროს გამოიყენება მოსახლეობის მიერ.</p>	<p>ხანგრძლივობა შემოიფარგლება მშენებლობის ფაზით</p>	<p>შექცევადი</p>	<p>საშუალო. შემარბილებელი ღონისძიებების გათვალისწინებით - დაბალი</p>
<p>ჯანმრთელობის გაუარესების და უსაფრთხოების რისკები:</p> <ul style="list-style-type: none"> პირდაპირი (მაგ: სატრანსპორტო საშუალებების დაჯახება, დენის დარტყმა, ტრავმატიზმი სამშენებლო ტექნიკასთან მუშაობისას და სხვ.) არაპირდაპირი (ატმოსფერული ემისიები, მომატებული აკუსტიკური ფონი, წყლისა და ნიადაგის დაბინძურება). 	<p>ძირითადად მშენებლობაზე დასაქმებული პერსონალი, ნაკლები ალბათობით ადგილობრივი მოსახლეობა</p>	<p>პირდაპირი ან ირიბი, უარყოფითი</p>	<p>საშუალო რისკი, შემარბ. ღონისძიებების გათვალისწინებით - დაბალი რისკი</p>	<p>სამშენებლო უბნები და მიმდებარე დასახლებული ზონები</p>	<p>ხანგრძლივობა შემოიფარგლება მშენებლობის ფაზით</p>	<p>შექცევადი</p>	<p>დაბალი</p>
<p>ოპერირების ეტაპი:</p>							
<p>შესაძლო დემოგრაფიული ცვლილებები</p> <ul style="list-style-type: none"> სამუშაო ადგილების შექმნის გამო მოსახლეობის მიგრაციის შენელება. 	<p>ადგილობრივი მოსახლეობა</p>	<p>პირდაპირი, დადებითი</p>	<p>მაღალი ალბათობა</p>	<p>ზემოქმედების არეალი შესაძლოა იყოს რეგიონული მასშტაბის</p>	<p>გრძელვადიანი</p>	<p>-</p>	<p>საშუალო</p>

<i>დასაქმებასთან დაკავშირებული დადებითი ზემოქმედებები</i>	ადგილობრივი მოსახლეობა	პირდაპირი დადებითი	მაღალი ალბათობა	ზემოქმედების არეალი შესაძლოა იყოს რეგიონული მასშტაბის	გრძელვადიანი	შექცევადი	მაღალი
---	---------------------------	-----------------------	--------------------	--	--------------	-----------	---------------

7.13. ნარჩენი ზეგავლენის, მისი კონტროლისა და მონიტორინგის მეთოდების განსაზღვრა

წინამდებარე გარემოზე ზემოქმედების შეფასების მიხედვით საწარმოს რეკონსტრუქციისა და ოპერირებასთან დაკავშირებული გარემოზე მაღალი ან საშუალო დონის ნარჩენი ზემოქმედება არ არის მოსალოდნელი. საერთაშორისო მეთოდოლოგიის თანახმად დაბალი დონის ნარჩენი ზემოქმედება არ ექვემდებარება განხილვას.

7.14. კუმულაციური ზემოქმედება

კუმულაციურ ზემოქმედებაში იგულისხმება განსახილველი პროექტის და საკვლევი რეგიონის ფარგლებში სხვა პროექტების (არსებული თუ პერსპექტიული ობიექტების) კომპლექსური ზეგავლენა ბუნებრივ და სოციალურ გარემოზე, რაც ქმნის კუმულაციურ ეფექტს.

საკვლევი რეგიონის ფარგლებში ფუნქციონირებს სხვადასხვა საწარმოები. ამის გათვალისწინებით განიხილება კუმულაციური ზემოქმედება.

განსახილველი საწარმოების სპეციფიკიდან გამომდინარე კუმულაციური ეფექტი შესაძლებელია განხილული იყოს შემდეგი მიმართულებებით:

- ატმოსფერულ ჰაერში მავნე ნივთიერებათა ემისიები;
- ხმაურის გავრცელება.

კუმულაციური ზემოქმედების შეფასების მთავარი მიზანია, პროექტის განხორციელებით მოსალოდნელი ზემოქმედების ისეთი სახეების იდენტიფიცირება, რომლებიც როგორც ცალკე აღებული, არ იქნება მასშტაბური ხასიათის, მაგრამ სხვა - არსებული, მიმდინარე თუ პერსპექტიული პროექტების განხორციელებით მოსალოდნელ, მსგავსი სახის ზემოქმედებასთან ერთად, გაცილებით მაღალი და საგულისხმო უარყოფითი ან დადებითი შედეგების მომტანია.

საწარმოს ექსპლუატაციის პროცესში, საქმიანობის სპეციფიკიდან და განთავსების ადგილიდან გამომდინარე, კუმულაციური ზემოქმედების ერთადერთ საგულისხმო სახედ უნდა მივიჩნიოთ ატმოსფერულ ჰაერზე ზემოქმედება და ხმაურის გავრცელება. კერძოდ, საწარმოს და მის მიმდებარედ არსებული საწარმოების ერთდროული ფუნქციონირების შედეგად გამოწვეული ხმაურის ჯამური ზეგავლენა გარემოს სხვადასხვა რეცეპტორებზე.

საწარმოს შემოგარენში არსებული ხმაურის გამომწვევი საწარმოები პროფილის, საპროექტო საწარმოს მიმდებარე ტერიტორიაზე ხმაურის ფონური მდგომარეობისა და დასახლებული პუნქტის დაშორების მანძილის გათვალისწინებით ხმაურის კუმულაციური ზემოქმედებისას დასახლებული პუნქტის საზღვართან არ არის მოსალოდნელი ხმაურის ზღვრულად დასაშვებ დონეზე გადაჭარბება.

ასევე გარემოს სხვა კომპონენტების მიმართ, კერძოდ ატმოსფერულ ჰაერზე, კუმულაციური ზემოქმედება მოსალოდნელია იმ საწარმოებიდან, რომელიც მდებარეობენ საპროექტო საწარმოს შემოგარენში, სადაც განთავსებულია სხვადასხვა სახეობის საწარმოო ობიექტები.

რადგან უახლოესი დასახლებული პუნქტი საწარმოს ტერიტორიის სამხრეთის მხრის საზღვრიდან დაშორებულია 195 მეტრით, რომლის კორდინატებია (0; -305), ხოლო სხვა მიმართულებით 500 მეტრი მანძილის რადიუსში დასახლებული პუნქტი არ ფიქსირდება. ამიტომ ჰაერის ხარისხის მოდელირება შესრულდა ობიექტის წყაროებიდან შემდეგ კორდინატებზე:

1- (0; 500); 2 – (0; -340); 3 – (500; 0).

აღნიშნულის გათვალისწინებით, ატმოსფერული ჰარში მავნე ნივთიერებების მიწისპირა კონცენტრაციების ანგარიშისას ატმოსფერულ ჰარში მავნე ნივთიერებების ფონური შემცველობის განსაზღვრის მიზნით გამოყენებული იქნა საქართველოს მთავრობის 2013 წლის 31 დეკემბრის N408 დადგენილებით დამტკიცებული „ატმოსფერულ ჰარში მავნე ნივთიერებათა ზღვრულად დასაშვები გაფრქვევის ნორმების გაანგარიშების ტექნიკური რეგლამენტი“-ის მე-5 მუხლის მე-8 პუნქტით გათვალისწინებული რეკომენდაციების შესაბამისად გათვალისწინებული ფონური მახასიათებლები რომელიც ეთანადება 250-125 ათას მოსახლეობიანი დასახლებებისთვის რეკომენდირებული სიდიდეს.

გათვლები განხორციელდა იმ შემთხვევისათვის, როცა ერთდროულად აფრქვევს ყველა წყარო, რაც შეყვანილ იქნა კომპიუტერში, მოცემულია დანართის პირველ ფურცელზე. ასევე გათვალისწინებული იქნა ფონური მახასიათებლები ქალაქის მოსახლეობის რიცხოვნობის გათვალისწინებით (125-250 ათასი მოსახლეობა) და საწარმოს სიახლოვეს არსებული შპს „ინდუსტრია კირი“-ს კირის წარმოების, შპს „ნიკა 2004“-ის ფეროშენადნობების წარმოების და შპს „მაქს იმპორტი“-ს ცემენტის წარმოების ქარხნიდან გაფრქვევის ინტენსივობები. შპს „მაქს იმპორტი“-ს მიერ დაგეგმილია ცემენტის საწარმოს ექსპლუატაციის პირობებში ცვლილება, რის თაობაზეც „ქ. რუსთავში შპს „მაქს იმპორტის“ ცემენტის საწარმოს ექსპლუატაციის პირობების ცვლილებაზე სკოპინგის დასკვნის გაცემის შესახებ“ საქართველოს გარემოს დაცვისა და სოფლის მეურნეობის სამინისტროს N2-74 (18/01/2021) ბრძანებით გამოიცა N4 (12/01/2021) სკოპინგის დასკვნა. ფონურ წყაროდ გათვალისწინებულია შპს „მაქს იმპორტი“ ცემენტის საწარმოდან გაფრქვევის ინტენსივობები ექსპლუატაციის პირობებით. რაც შეეხება შპს „ჰაიდელბერგცემენტ ჯორჯია“-ს ცემენტის ქარხანას, საწარმოდან 500 მეტრიან რადიუსის ზონაში არ ხვდება შპს „ჰაიდელბერგცემენტ ჯორჯია“-ს ცემენტის ქარხნიდან გაფრქვევის წყაროების წერტილები, 500 მეტრიან ზონაში ხვდება ქარხნის ის ტერიტორია, რომელშიც არ ფიქსირდება გაფრქვევის წყაროები გარდა შპს „ინდუსტრია კირი“-ს კირის წარმოების ქარხნისა, რომელიც გათვალისწინებული იქნა ფონურ წყაროდ.

გაანგარიშების შედეგების მიხედვით, საშტატო რეჟიმში ფონური დაბინძურების გათვალისწინებით არც ერთი მავნე ნივთიერების მიმართ დამაბინძურებელ ნივთიერებათა გაანგარიშებული მაქსიმალური კონცენტრაციები არ გადააჭარბებს ნორმებით დადგენილ შესაბამის მაჩვენებლებს უახლოესი დასახლებული პუნქტის მიმართ ფონის გათვალისწინებით.

8. გარემოზე ზემოქმედების შემარბილებელი ღონისძიებები

8.1. ზოგადი მიმოხილვა

გარემოსდაცვითი ღონისძიებების იერარქია შემდეგნაირად გამოყურება:

- ზემოქმედების თავიდან აცილება/პრევენცია;
- ზემოქმედების შემცირება;
- ზემოქმედების შერბილება;
- ზიანის კომპენსაცია.

ზემოქმედების თავიდან აცილება და რისკის შემცირება შესაძლებლობისდაგვარად შეიძლება მიღწეულ იქნას სამშენებლო სამუშაოების წარმოების და ექსპლუატაციისას საუკეთესო პრაქტიკის გამოცდილების გამოყენებით. შემარბილებელი ღონისძიებების ნაწილი გათვალისწინებულია პროექტის შემუშავებისას. თუმცა ვინაიდან ყველა ზემოქმედების თავიდან აცილება შეუძლებელია, პროექტის გარემოსადმი მაქსიმალური უსაფრთხოების უზრუნველსაყოფად სასიცოცხლო ციკლის ყველა ეტაპისთვის და ყველა რეცეპტორისთვის განისაზღვრება შესაბამისი შემარბილებელი ღონისძიებების გეგმა.

გეგმა „ცოცხალი“ დოკუმენტია და მისი დაზუსტება და კორექტირება მოხდება სამუშაო პროცესში მონიტორინგის/დაკვირვების საფუძველზე. პასუხისმგებლობა გარემოსდაცვითი მონიტორინგის და მენეჯმენტის წარმართვაზე ეკისრება დამკვეთის გარემოსდაცვით საკითხებზე პასუხისმგებელ პირს. მშენებლობის პროცესში გარემოსდაცვითი მენეჯმენტის პასუხისმგებლობა ნაწილდება მშენებელ კონტრაქტორსა და დამკვეთს შორის.

8.2. მშენებლობის და ექსპლუატაციის პროცესში მოსალოდნელი ზემოქმედებების შემარბილებელი ღონისძიებები

ქვემოთ მოყვანილ ცხრილში წარმოდგენილია ინფორმაცია პროექტის განხორციელების შედეგად მოსალოდნელი ზემოქმედებების შემარბილებელი ღონისძიებების და საჭირო მონიტორინგული სამუშაოების შესახებ, კერძოდ:

- I. **სვეტში მოცემულია:** მოსალოდნელი ზემოქმედების აღწერა ცალკეული რეცეპტორების მიხედვით, რა სახის სამუშაოების შედეგად არის მოსალოდნელი აღნიშნული ზემოქმედება და ზემოქმედების სავარაუდო მნიშვნელობა (ზემოქმედების სავარაუდო მნიშვნელობის შეფასება მოხდა 5 ბალიანი კლასიფიკაციის მიხედვით: „ძალიან დაბალი“, „დაბალი“, „საშუალო“, „მაღალი“ ან „ძალიან მაღალი“);
- II. **სვეტი** - გარემოზე ზემოქმედების შემარბილებელი ღონისძიებების ძირითადი ამოცანების აღწერა;
- III. **სვეტი** - შემარბილებელი ღონისძიებების ჩამონათვალი, რომლებიც შეამცირებს ან აღმოფხვრის მოსალოდნელი ზემოქმედებების მნიშვნელობას (ხარისხს), ნარჩენი (შემარბილებელი ღონისძიებების გატარების შემდგომ მოსალოდნელი) ზემოქმედების სავარაუდო მნიშვნელობა (ნარჩენი ზემოქმედების მნიშვნელოვნება ასევე შეფასებულია ზემოთ აღნიშნული 5 ბალიანი კლასიფიკაციის მიხედვით);
- IV. **სვეტი** -
 - შემარბილებელი ღონისძიებების გატარებაზე პასუხისმგებელი;
 - პროექტის განხორციელების რომელ ეტაპებზე იქნება უფრო ეფექტური შესაბამისი შემარბილებელი ღონისძიების გატარება;
 - შემარბილებელი ღონისძიებების ჩატარებისთვის საჭირო ხარჯების შეფასება. (ხარჯების შეფასება მოხდა მიახლოებით, 3 ბალიანი

კლასიფიკაციის მიხედვით: „დაბალი“ - <25000\$; „საშუალო“ - 25000-100000\$;
„მაღალი“ - >100000\$);

V. სვეტი - საჭირო მონიტორინგული სამუშაოების ზოგადი აღწერა.

8.2.1. შემარბილებელი ღონისძიებები - მშენებლობის ეტაპი

ზემოქმედება/ ზემოქმედების აღწერა	ამოცანა	შემარბილებელი ღონისძიებები:		მონიტორინგი
		დახასიათება	პასუხისმგებლობა, ვადები და ხარჯები	
1	2	3	4	5
<p>ატმოსფერულ ჰაერში არაორგანული მტვერის გავრცელება:</p> <ul style="list-style-type: none"> მიწის სამუშაოებისას წარმოქმნილი მტვერი; მანქანების გადაადგილებისას წარმოქმნილი მტვერი; ინერტული მასალების მართვისას წარმოქმნილი მტვერი; სამშენებლო სამუშაოების დროს წარმოქმნილი მტვერი; <p>მნიშვნელოვნება: „საშუალო“</p>	<p>მტვერის გამოყოფის მინიმუმამდე დაყვანა. გარემოზე ისეთის სახის ზემოქმედებების შემცირება, როგორცაა:</p> <ul style="list-style-type: none"> ადამიანის (ძირითადად მომსახურე პერსონალი) შეწუხება და მის ჯანმრთელობაზე ნეგატიური ზემოქმედება; ცხოველების დაფრთხობა და მიგრაცია; მცენარეული საფარის მტვრით დაფარვა და მათი ზრდა-განვითარების შეფერხება. 	<p>ა. ტრანსპორტის მოძრაობის ოპტიმალური სიჩქარის დაცვა (განსაკუთრებით გრუნტიან გზებზე);</p> <p>ბ. მაქსიმალურად შეიზღუდოს დასახლებულ პუნქტებში გამავალი საავტომობილო გზებით სარგებლობა;</p> <p>გ. სიფრთხილის ზომების მიღება (მაგ. დატვირთვა გადმოტვირთვისას დიდი სიმაღლიდან მასალის დაყრის აკრძალვა);</p> <p>დ. სამუშაო უბნების და გზის ზედაპირების მორწყვა;</p> <p>ე. ადვილად ამტვერებადი მასალების ტრანსპორტირებისას მანქანების ძარის სათანადო გადაფარვა;</p> <p>ვ. ადვილად ამტვერებადი მასალების ქარით გადატანის პრევენციის მიზნით, მათი დასაწყობების ადგილებში სპეციალური საფარის გამოყენება ან მორწყვა;</p> <p>ზ. საჭიროებისამებრ (სპეციფიური სამუშაოების შესრულებისას) პერსონალის უზრუნველყოფა ინდივიდუალური დაცვის საშუალებებით (რესპირატორები);</p> <p>თ. პერსონალის ინსტრუქტაჟი;</p> <p>ი. საჩივრების დაფიქსირება/აღრიცხვა და სათანადო რეაგირება.</p> <p>ნარჩენი ზემოქმედების მნიშვნელოვნება: „დაბალი“</p>	<p>პასუხისმგებელი შემარბილებელი ღონისძიებების გატარებაზე:</p> <p>საქმიანობის განმახორციელებელი - სამუშაო უბნის მენეჯერები</p> <p>შემარბილებელი ღონისძიებების შესრულების ვადები:</p> <p>ა, ბ - მუდმივად სატრანსპორტო ოპერაციების დროს;</p> <p>გ - მიწის სამუშაოების წარმოების და მასალების დატვირთვა-გადმოტვირთვისას;</p> <p>დ, ე, ვ- პერიოდულად, განსაკუთრებით მშრალ და ქარიან ამინდებში;</p> <p>ზ,თ - სამუშაოების დაწყებამდე და შემდგომ პერიოდულად;</p> <p>ი - საჩივრების შემოსვლის შემთხვევაში.</p> <p>შემარბილებელი ღონისძიებების ჩატარების ხარჯები:</p> <p>დ, ვ, ზ - პუნქტებით გათვალისწინებული ღონისძიებების შესრულება დაკავშირებული იქნება მცირე ხარჯებთან.</p>	<p>საქმიანობის განმახორციელებელის მიერ გამოყოფილი გარემოს დაცვისა და უსაფრთხოების მენეჯერი ჩაატარებს ყოველდღიურ ვიზუალურ შემოწმებას, მოახდენს სატრანსპორტო ოპერაციების ინსპექტირებას. მონიტორინგი დამატებით ხარჯებთან დაკავშირებული არ არის.</p>

ცხრილი 8.2.1 (გაგრძელება)

1	2	3	4	5
<p>ატმოსფერული ჰაერში წვის პროდუქტების გავრცელება:</p> <ul style="list-style-type: none"> • მანქანების, სამშენებლო ტექნიკის გამონაბოლქვი; • დანადგარ-მექანიზმების გამონაბოლქვი; • შედუღების აეროზოლები. <p>მნიშვნელოვნება: „დაბალი“</p>	<p>გამონაბოლქვის მინიმუმამდე დაყვანა, გარემოზონისეთისსახის ზემოქმედების შემცირება, როგორცაა:</p> <ul style="list-style-type: none"> • ადამიანის ჯანმრთელობაზე ზემოქმედება; • ცხოველთა საცხოვრებელი გარემოს გაუარესება და მიგრაცია. 	<p>ა. მანქანა-დანადგარების ტექნიკური გამართულობის უზრუნველყოფა;</p> <p>ბ. დანადგარ-მექანიზმების განლაგება მგრძნობიარე რეცეპტორებისგან (მუშათა მოსასვენებელი ოთახები, საცხოვრებელი ზონა) მოშორებით;</p> <p>გ. მანქანების გადაადგილებისას ოპტიმალური მარშრუტის და სიჩქარის შერჩევა;</p> <p>დ. მანქანების ძრავების ჩაქრობა ან მინიმალურ ბრუნზე მუშაობა, როცა არ ხდება მათი გამოყენება;</p> <p>ე. პერსონალის ინსტრუქტაჟი;</p> <p>ვ. საჩივრების დაფიქსირება/აღრიცხვა და სათანადო რეაგირება.</p> <p>ნარჩენი ზემოქმედების მნიშვნელოვნება: „მაღლიან დაბალი“</p>	<p>პასუხისმგებელი შემარბილებელი ღონისძიებების გატარებაზე:</p> <p>საქმიანობის განმახორციელებელი - სამუშაო უბნის მენეჯერები</p> <p>შემარბილებელი ღონისძიებების შესრულების ვადები:</p> <p>ა, ბ - სამუშაოების დაწყებამდე - მოსამზადებელ ეტაპზე, პერიოდულად;</p> <p>გ, დ- მუდმივად - სატრანსპორტო ოპერაციების შესრულებისას;</p> <p>ე - სამუშაოების დაწყებამდე და შემდგომ პერიოდულად.;</p> <p>ვ - საჩივრების შემოსვლის შემთხვევაში;</p> <p>შემარბილებელი ღონისძიებების ჩატარების ხარჯები:</p> <p>დამატებით ხარჯებთან დაკავშირებული არ არის.</p>	<p>გარემოს დაცვისა და უსაფრთხოების მენეჯერი ჩაატარებს მანქანების შემოწმებას ორ კვირაში ერთხელ; აწარმოებს ჩატარებული ტექნოლოგიების ჩანაწერებს; მოახდენს სატრანსპორტო ოპერაციების ინსპექტირებას. მონიტორინგი ხარჯებთან დაკავშირებული არ არის.</p>
<p>ხმაურის გავრცელება სამუშაო უბნებზე, საცხოვრებელ ზონაში</p> <ul style="list-style-type: none"> • სატრანსპორტო საშუალებებით გამოწვეული ხმაური და ვიბრაცია; • სამშენებლო ტექნიკით და სამ შენებლო ოპერაციებით გამოწვეული 	<ul style="list-style-type: none"> • ხმაურის და ვიბრაციის გავრცელების დონეების მინიმუმამდე დაყვანა და მომსახურე პერსონალის ჯანმრთელობაზე ზემოქმედების შემცირება; • მოსახლეობის მინიმალური შემფოთება. 	<p>ა. მანქანა-დანადგარების ტექნიკური გამართულობის უზრუნველყოფა;</p> <p>ბ. ხმაურ წარმომქმნელი დანადგარების განლაგება მგრძნობიარე რეცეპტორებისგან (მუშათა მოსასვენებელი ოთახები, საცხოვრებელი ზონა) მოშორებით;</p> <p>გ. საჭიროებისამებრ აკუსტიკური დამცავი საშუალებების (ხმაურჩამხშობი გარსაცმი, ხის ფარები და სხვ.) გამოყენება ხმაურ წარმომქმნელი დანადგარებისთვის;</p> <p>დ. შესაძლებლობისამებრ ხმაურიანი სამუშაოების წარმოება მხოლოდ დღის საათებში;</p> <p>ე. ხმაურიანი სამუშაოების პერიოდის განსაზღვრა, ეკოლოგიური (მაგ. ცხოველთა გამრავლების სეზონი) საკითხების გათვალისწინებით;</p> <p>ვ. მაღალი დონის ხმაურის წარმომქმნელი სამუშაოების შემსრულებელი პერსონალის ხშირი ცვლა;</p>	<p>პასუხისმგებელი შემარბილებელი ღონისძიებების გატარებაზე:</p> <p>საქმიანობის განმახორციელებელი - უბნის</p> <p>შემარბილებელი ღონისძიებების შესრულების ვადები:</p> <p>ა, ბ, გ- მოსამზადებელ ეტაპზე;</p> <p>დ, ე, ვ, ზ - ინტენსიური ხმაურის გამომწვევი სამუშაოების შესრულების პროცესში;</p> <p>თ, ი - ინტენსიური ხმაურის გამომწვევი სამუშაოების დაწყებამდე;</p> <p>კ - საჩივრების შემოსვლის შემთხვევაში;</p>	<p>მანქანა/ დანადგარების ტექნიკური გამართულობის კონტროლი; საჭიროების შემთხვევაში ინსტრუმენტალურ ი გაზომვები. მონიტორინგი მნიშვნელოვან ხარჯებთან დაკავშირებული არ არის.</p>

ცხრილი 8.2.1 (გაგრძელება)

1	2	3	4	5
<p>ხმაური და ვიბრაცია.</p> <p>მნიშვნელოვნება: <u>„საშუალო“</u></p>		<p>ზ. ხმაურის დონეების მონიტორინგი; თ. საჭიროებისამებრ პერსონალის უზრუნველყოფა ინდივიდუალური დაცვის საშუალებებით (ყურთსაცმეები); ი. პერსონალის ინსტრუქტაჟი; კ. საჩივრების დაფიქსირება/აღრიცხვა და სათანადო რეაგირება.</p> <p>ნარჩენი ზემოქმედების მნიშვნელოვნება: <u>„დაბალი“</u></p>	<p>შემარბილებელი ღონისძიებების ჩატარების ხარჯები: გ, თ - პუნქტებით გათვალისწინებული ღონისძიებების შესრულება დაკავშირებული იქნება „დაბალ“ ხარჯებთან.</p>	
<p>ნიადაგის/გრუნტის სტაბილურობის დარღვევა და ნაყოფიერი ფენის განადგურება:</p> <ul style="list-style-type: none"> • სტაბილურობის დარღვევა სამშენებლო სამუშაოების დროს; • ნაყოფიერი ფენის განადგურება სამშენებლო მოედნების მომზადების ტერიტორიების გაწმენდის დროს. <p>მნიშვნელოვნება: <u>„მაღალი“</u></p>	<ul style="list-style-type: none"> • ნიადაგის ნაყოფიერი ფენის შენარჩუნება და გამოყენება სარეკულტივაციო სამუშაოებში; • ნიადაგის/გრუნტის ეროზიული პროცესების პრევენცია. 	<p>ა. დაგეგმილი სამუშაოებისას დაწესებული უსაფრთხოების ნორმების დაცვა; ბ. გზების და სამშენებლო მოედნების საზღვრების მკაცრი დაცვა ნიადაგის ზედმეტად დაზიანების პრევენციის მიზნით; გ. გზების ზედაპირის მთლიანობის შენარჩუნება ტექნომოსახურების მეშვეობით; დ. შეძლებისდაგვარად ნიადაგის ნაყოფიერი ფენის მოხსნა და დროებითი დასაწყობება შესაბამისი წესების დაცვით:</p> <ul style="list-style-type: none"> • ნაყარის სიმაღლე არ უნდა აღემატებოდეს 2 მ-ს; • ნაყარის ფერდებს უნდა მიეცეს შესაბამისი დახრის (45⁰) კუთხე; • ნაყარების პერიმეტრზე მოეწყოს წყალამრიდი არხები და დაცული უნდა იყოს ქარით გაფანტვისაგან. <p>ე. პერსონალის ინსტრუქტაჟი.</p> <p>ნარჩენი ზემოქმედების მნიშვნელოვნება: <u>„მაღიან დაბალი“</u></p>	<p>პასუხისმგებელი შემარბილებელი ღონისძიებების გატარებაზე: საქმიანობის განმახორციელებელი შემარბილებელი ღონისძიებების შესრულების ვადები:</p> <p>ა, ბ, გ – რეგულარულად სამშენებლო სამუშაოებისას; დ - სამშენებლო მოედნების მომზადებისას; ე – სამუშაოების დაწყებამდე და შემდგომ პერიოდულად; ვ - სამშენებლო სამუშაოების დასრულების შემდგომ.</p> <p>შემარბილებელი ღონისძიებების ჩატარების ხარჯები: დ - პუნქტით გათვალისწინებული ღონისძიებების შესრულება დაკავშირებული იქნება „დაბალ“ ხარჯებთან.</p>	<p>სამშენებლო მოედნების, გზების ზედაპირის, მოხსნილი ნიადაგის ფენის სანაყაროების რეგულარული ვიზუალური დაკვირვება. მონიტორინგი დამატებით ხარჯებთან დაკავშირებული არ არის.</p>

ცხრილი 8.2.1 (გაგრძელება)

1	2	3	4	5
<p>ნიადაგის დაბინძურება:</p> <ul style="list-style-type: none"> • ნიადაგის დაბინძურება ნარჩენებით; • დაბინძურება საწვავის, ზეთების ან სხვა ნივთიერებების დაღვრის შემთხვევაში. <p>მნიშვნელოვნება: „საშუალო“</p>	<p>ნიადაგის დაბინძურების პრევენცია და შესაბამისად გარემოზე არაპირდაპირი ზემოქმედების შემცირება, როგორცაა:</p> <ul style="list-style-type: none"> • ცხოველთა საცხოვრებელი გარემოს გაუარესება; • მცენარეულ საფარზე არაპირდაპირი ზემოქმედება; • მიწისქვეშა და ზედაპირული წყლების დაბინძურება; 	<p>ა. მანქანა-დანადგარების ტექნიკური გამართულობის უზრუნველყოფა;</p> <p>ბ. პოტენციურად დამაბინძურებელი მასალების (ზეთები, საპოხი მასალების და სხვ.) უსაფრთხოდ შენახვა/დაბინავება;</p> <p>გ. სამარაგო რეზერვუარის მოწყობის შემთხვევაში, საწვავის სამარაგო რეზერვუარს უნდა გააჩნდეს ბეტონის ან თიხის შემოზღუდვა, რომლის შიდა ტევადობა არ იქნება რეზერვუარის მოცულობის 110%-ზე ნაკლები;</p> <p>დ. საწვავით გამართვის უბნები დაფარული უნდა იყოს ხრეში ფენით;</p> <p>ე. სამშენებლო მოედნების შესაბამისი ტექნიკური საშუალებებით და ინვენტარით აღჭურვა (კონტეინერები, დაღვრის შემკრები საშუალებები და ა.შ.);</p> <p>ვ. ნარჩენების სათანადო მართვა;</p> <p>ზ. სამუშაოს დასრულების შემდეგ ყველა პოტენციური დამაბინძურებელი მასალის გატანა;</p> <p>თ. საჭიროების შემთხვევაში ნიადაგის ხარისხის ლაბორატორიული კონტროლი;</p> <p>ი. საწვავის/საპოხი მასალის დაღვრის ლოკალიზაცია და გაწმენდა. დაბინძურებული ნიადაგი და გრუნტი შემდგომი რემედიაციისათვის ტერიტორიიდან გატანილი უნდა იქნას ამ საქმიანობაზე ნებართვის მქონე კონტრაქტორის მიერ;</p> <p>კ. პერსონალის ინსტრუქტაჟი;</p> <p>ნარჩენი ზემოქმედების მნიშვნელოვნება: „დაბალი“</p>	<p>პასუხისმგებელი შემარბილებელი ღონისძიებების გატარებაზე:</p> <p>საქმიანობის განმახორციელებელი - უბნის მენეჯერები</p> <p>შემარბილებელი ღონისძიებების შესრულების ვადები:</p> <p>ა, ბ, გ, დ, ე – მოსამზადებელ ეტაპზე, პერიოდულად;</p> <p>ვ - ნარჩენების მართვის პროცესში;</p> <p>ზ – სამუშაოების დასრულების შემდგომ;</p> <p>თ, ი - დაბინძურების შემთხვევაში უმოკლეს ვადაში;</p> <p>კ - სამუშაოების დაწყებამდე და შემდგომ პერიოდულად.</p> <p>შემარბილებელი ღონისძიებების ჩატარების ხარჯები:</p> <p>გ, დ, ე, თ, ი კუნქტებით გათვალისწინებული ღონისძიებების შესრულება შეიძლება დაკავშირებული იყოს „საშუალო“ ხარჯებთან.</p>	<p>ტექნიკური გამართულობის კონტროლი;</p> <p>ნარჩენების მენეჯმენტის გეგმის შესრულების კონტროლი;</p> <p>ნიადაგის მდგომარეობის ვიზუალური კონტროლი და საჭიროების შემთხვევაში ლაბორატორიული კონტროლი.</p> <p>მონიტორინგის ხარჯები შეიძლება დაკავშირებული იყოს ლაბორატორიულ კონტროლთან.</p>
<p>საშიში გეოლოგიური პროცესების (ეროზია და სხვ.) გააქტიურება:</p> <ul style="list-style-type: none"> • ქანების დესტაბილიზაცია, 	<p>ქანების სტაბილურობის შენარჩუნება. ეროზიული და სხვა საშიში პროცესების ააქტიურების რისკების შემცირება. მშენებარე ობიექტების დაცვა დაზიანებისგან.</p>	<p>ა. ობიექტების მშენებლობისას საპროექტო დოკუმენტაციით გათვალისწინებული პირობების დაცვა;</p> <p>ბ. ეროზიული პროცესების განვითარების პრევენციის მიზნით საპროექტო/სარეაბილიტაციო ზომების გასწვრივ არხების (კიუვეტები) მოწყობა ;</p>	<p>პასუხისმგებელი შემარბილებელი ღონისძიებების გატარებაზე:</p> <p>საქმიანობის განმახორციელებელი</p> <p>შემარბილებელი ღონისძიებების შესრულების ვადები:</p> <p>ა, ბ, გ, დ – მშენებლობის პროცესში;</p> <p>ე - სამშენებლო სამუშაოების დასრულების შემდგომ.</p>	<p>მშენებლობის ეტაპზე ინჟინერ-გეოლოგის მიერ რეგულარული დაკვირვება ქანების მდგრადობაზე. დამატებითი</p>

ცხრილი 8.2.1 (გაგრძელება)

1	2	3	4	5
<p>ეროზიული პროცესების გააქტიურება ნაგებობების ფუნდამენტების მომზადებისას და სხვა საექსკავ. სამუშაოებისას;</p> <ul style="list-style-type: none"> • ტერიტორიის დატბორვის რისკები. <p>მნიშვნელოვნება: <u>„დაბალი“</u></p>		<p>გ. დროებითი დამცავი ნაგებობის (თიხის დიაფრაგმა) მოწყობა;</p> <p>დ. დაჭობების პრევენცია, ქვაბულიდან გრუნტის წყლების ამოტუმბვა;</p> <p>ე. რეკულტივაციის სამუშაოების ჩატარება.</p> <p>ნარჩენი ზემოქმედების მნიშვნელოვნება: <u>„ძალიან დაბალი“</u></p>	<p>შემარბილებელი ღონისძიებების ჩატარების ხარჯები: შემარბილებელი ღონისძიებების შესრულება შეიძლება დაკავშირებული იყოს „დაბალ“ ხარჯებთან.</p>	<p>პერსონალის აყვანა დაკავშირებული იქნება მცირე ხარჯებთან.</p>
<p>ზედაპირული წყლების დაბინძურება:</p> <ul style="list-style-type: none"> • დაბინძურება მყარი და თხევადი ნარჩენების არასწორი მენეჯმენტის გამო; • დაბინძურება საწვავის/ზეთის დაღვრის შედეგად. <p>მნიშვნელოვნება: <u>„საშუალო“</u></p>	<p>ზედაპირული წყლების დაბინძურების პრევენცია და შესაბამისად გარემოზე ისეთის სახის ზემოქმედებების შემცირება, როგორცაა:</p> <ul style="list-style-type: none"> • წყლის ბიომრავალფეროვნებაზე ზემოქმედება; • მიწისქვეშა წყლების დაბინძურება; • წყლის რესურსებზე დამოკიდებულ რეცეპტორებზე (ცხოველები, მოსახლეობა) ზემოქმედება. 	<p>ა. მანქანა/დანადგარების ტექნიკური გამართულობის უზრუნველყოფა;</p> <p>ბ. მანქანა/დანადგარების და პოტენციურად დამაბინძურებელი მასალების განთავსება ზედაპირული წყლის ობიექტიდან არანაკლებ 50 მ დაშორებით (სადაც ამის საშუალება არსებობს). თუ ეს შეუძლებელია, მუდმივი კონტროლის და უსაფრთხოების ზომების გატარება წყლის დაბინძურების თავიდან ასაცილებლად;</p> <p>გ. პერსონალის ინსტრუქტაჟი;</p> <p>დ. წარმოქმნილი, დაბინძურებული ჩამდინარე წყლების სათანადო მართვა-სანიადვრე წყლების პოტენციურად დამაბინძურებელი უბნები დაცული უნდა იყოს ატმოსფერული ნალექებისგან;</p> <p>ე. მასალების და ნარჩენების სწორი მენეჯმენტი;</p> <p>ვ. მდინარეთა კალაპოტების სიახლოვეს მანქანების რეცხვის აკრძალვა;</p> <p>ზ. სამუშაოს დასრულების შემდეგ ყველა პოტენციური დამაბინძურებელი მასალის გატანა;</p> <p>თ. საწვავის/საპოხი მასალის დაღვრის შემთხვევაში დაღვრილი პროდუქტის ლოკალიზაცია/გაწმენდა;</p> <p>ნარჩენი ზემოქმედების მნიშვნელოვნება: <u>„დაბალი“</u></p>	<p>პასუხისმგებელი შემარბილებელი ღონისძიებების გატარებაზე: საქმიანობის განმახორციელებელი - უბნის მენეჯერები</p> <p>შემარბილებელი ღონისძიებების შესრულების ვადები: ა, ბ, გ. – სამუშაოების დაწყებამდე; დ - მშენებლობის საწყის ეტაპზე; ე, ვ. – სამუშაოების შესრულების პროცესში; ზ - სამუშაოების დასრულების შემდგომ; თ - დაბინძურების შემთხვევაში უმოკლეს ვადებში და საჭიროების შემთხვევაში.</p> <p>შემარბილებელი ღონისძიებების ჩატარების ხარჯები: დ, თ - პუნქტებით გათვალისწინებული ღონისძიებების შესრულება შეიძლება დაკავშირებული იყოს „საშუალო“ ხარჯებთან.</p>	<p>ნარჩენების მენეჯმენტის გეგმის შესრულების კონტროლი; ნიადაგის და წყლის და ჩამდინარე წყლის მდგომარეობის კონტროლი.</p>

ცხრილი 8.2.1 (გაგრძელება)

1	2	3	4	5
<p>ზემოქმედება მიწისქვეშა/გრუნტის წყლებზე</p> <ul style="list-style-type: none"> ხარისხის გაუარესება დაბინძურებული ზედაპირული წყლით ან ნიადაგით; სამშენებლო სამუშაოების დროს საწვავის/საპოხი მასალის დაღვრის შედეგად. <p>მნიშვნელოვნება: „საშუალო“</p>	<p>მიწისქვეშა წყლის რესურსებზე დამოკიდებულ რეცეპტორებზე (ზედაპირული წყლები, ბიომრავალფეროვნება) ზემოქმედების შემცირება</p>	<ul style="list-style-type: none"> ნიადაგის ხარისხის გაუარესების თავიდან აცილების ყველა ღონისძიების გატარება (იხ. შესაბამისი პუნქტი); ზედაპირული წყლის ხარისხის გაუარესების თავიდან აცილების ყველა ღონისძიების გატარება (იხ. შესაბამისი პუნქტი). შიზღუდოს მიწის სამუშაოების შესრულების პერიოდი (ორმოები და ტრანშეები შეივსოს შეძლებისდაგვარად მოკლე ვადებში), <p>ნარჩენი ზემოქმედების მნიშვნელოვნება: „დაბალი“</p>	<p>პასუხისმგებელი შემარბილებელი ღონისძიებების გატარებაზე: საქმიანობის განმახორციელებელი</p> <p>შემარბილებელი ღონისძიებების შესრულების ვადები: სამშენებლო სამუშაოების შესრულების პროცესში</p> <p>შემარბილებელი ღონისძიებების ჩატარების ხარჯები: დამატებით ხარჯებთან დაკავშირებული არ არის.</p>	<p>ნაგებობების ტექნიკური გამართულობის კონტროლი;</p> <p>ნარჩენების მენეჯმენტის გეგმის შესრულების კონტროლი;</p> <p>ნიადაგის და წყლის მდგომარეობის ვიზუალური კონტროლი;</p> <p>საჭიროების შემთხვევაში ლაბორატორიული კონტროლი.</p>
<p>ვიზუალურ-ლანდშაფტური ცვლილება:</p> <ul style="list-style-type: none"> სამშენებლო მოედნების არსებობის გამო. სატრანსპორტო ნაკადის მატების გამო; ხე-მცენარეული საფარის გაჩეხვის გამო; ნარჩენების და მასალების დასაწყობების გამო <p>მნიშვნელოვნება: „საშუალო“</p>	<ul style="list-style-type: none"> ადამიანთა უკმაყოფილების შემცირება; ცხოველთა საცხოვრებელი გარემოს ცვლილების და ცხოველთა მიგრაციის პრევენცია. 	<p>ა. დროებითი ნაგებობების მოწყობისას შეძლებისდაგვარად ბუნებრივი მასალის გამოყენება, ფერების სათანადო შერჩევა;</p> <p>ბ. შეძლებისდაგვარად მასალებისა და ნარჩენების დასაწყობება ვიზუალური რეცეპტორებისთვის შეუმჩნეველ ადგილებში;</p> <p>გ. ტერიტორიის გაწმენდა და რეკულტივაცია.</p> <p>ნარჩენი ზემოქმედების მნიშვნელოვნება: „დაბალი“</p>	<p>პასუხისმგებელი შემარბილებელი ღონისძიებების გატარებაზე: საქმიანობის განმახორციელებელი</p> <p>შემარბილებელი ღონისძიებების შესრულების ვადები: ა, ბ - მოსამზადებელ ეტაპზე და შემდგომ მუშაობის პროცესში; გ - სამუშაოების დასრულების შემდგომ.</p> <p>შემარბილებელი ღონისძიებების ჩატარების ხარჯები: დამატებით ხარჯებთან დაკავშირებული არ არის.</p>	<p>ვიზუალური მონიტორინგი ტერიტორიის სანიტარულ-ეკოლოგიური მდგომარეობის კონტროლის მიზნით.</p>

ცხრილი 8.2.1 (გაგრძელება)

1	2	3	4	5
<p>ზემოქმედება ფლორაზე, ჰაბიტატების დაკარგვა, დაზიანება, ფრაგმენტაცია.</p> <ul style="list-style-type: none"> ინფრასტრუქტურის მოწყობასთან დაკავშირებული ზემოქმედება. <p>მნიშვნელოვნება: „საშუალო“</p>	<ul style="list-style-type: none"> ჰაბიტატების დაკარგვის და დაზიანების რისკების მინიმუმამდე დაყვანა; ჰაბიტატების კონსერვაცია და სათანადო მართვა. 	<p>ა. მცენარეული საფარის დაზიანებისგან დასაცავად მკაცრად განისაზღვროს სამშენებლო უბნების საზღვრები და ტრანსპორტის მოძრაობის მარშრუტები;</p> <p>ბ. მცენარეული საფარის დაცვის საკითხებზე პერსონალისათვის ინსტრუქტაჟის ჩატარება;</p> <p>გ. არსებული გამწვანების გაზონების მოწესრიგებისა და ხე-ნარგავების შენარჩუნების სამუშაოების შესრულება შესაბამისი კვალიფიკაციის მქონე პერსონალის მიერ;</p> <p>დ. მიწის სამუშაოები შესრულდეს რაც შეიძლება მოკლე ვადებში - მაქსიმალურად შეიზღუდოს თხრილების მოწყობასა და მათ შევსებას შორის დროის პერიოდი;</p> <p>ე. ხელოვნური გადასასვლელების მოწყობა (მაგ. გაყვანილ თხრილებზე ფიცრების გადება).</p> <p>ამასთან,</p> <ul style="list-style-type: none"> ვიზუალურ-ლანდშაფტური ცვლილებებისკენ მიმართული ღონისძიებების გატარება (იხ. შესაბამისი პუნქტი). წყლის, ნიადაგის და ატმოსფერული ჰაერის დაბინძურების შემარბილებელი ღონისძიებების გატარება (იხ. შესაბამისი პუნქტები); <p>ნარჩენი ზემოქმედების მნიშვნელოვნება: „დაბალი“</p>	<p>პასუხისმგებელი შემარბილებელი ღონისძიებების გატარებაზე: საქმიანობის განმახორციელებელი</p> <p>შემარბილებელი ღონისძიებების შესრულების ვადები: ა,ბ, - სამუშაო არეალის გასუფთავების სამუშაოების დაწყებამდე; გ,დ - გამწვანებისა და მიწის სამუშაოების შესრულებისას; ე - მშენებლობის ეტაპზე, განსაკუთრებით ღამით.</p> <p>შემარბილებელი ღონისძიებების ჩატარების ხარჯები: თ - პუნქტებით გათვალისწინებული ღონისძიების შესრულება შეიძლება დაკავშირებული იყოს მცირე ხარჯებთან.</p>	<p>სამუშაო უბნების მცენარეული საფარისაგან გაწმენდის ეტაპზე ყოველდღიური მონიტორინგი სამუშაო საზღვრების დაცვის მიზნით.</p>

ცხრილი 8.2.1 (გაგრძელება)

1	2	3	4	5
<p>ზემოქმედება სახეობათა ქცევაზე:</p> <ul style="list-style-type: none"> გამრავლების უნარის და ნორმალური ცხოველმოქმედების დაქვეითება. ცხოველთა მიგრაცია; პირდაპირი ზემოქმედება - ცხოველთა დაღუპვა, დაზიანება. <p>მნიშვნელოვნება: „დაბალი“</p>	<ul style="list-style-type: none"> ცხოველთა სახეობებზე პირდაპირი და არაპირდაპირი ზემოქმედების მინიმუმამდე შემცირება. 	<p>ა. აღირცხოს ფრინველთა ბუდეები და აიკრძალოს მათთან მისვლა გამრავლების პერიოდში;</p> <p>ბ. ტრანსპორტის მოძრაობის მარშრუტის და სამშენებლო უბნების საზღვრების მკაცრი დაცვა;</p> <p>გ. მოძრაობის ოპტიმალური სიჩქარის შერჩევა ცხოველებზე უშუალო ზემოქმედების ალბათობის (დაჯახება) შესამცირებლად;</p> <p>დ. ორმოები, ტრანშეები და სხვა შემოზღუდულ იქნას რაიმე წინააღმდეგობით ცხოველების შიგ ჩავარდნის თავიდან ასაცილებლად;</p> <p>ე. მიმართული შუქის მინიმალური გამოყენება სინათლის გავრცელების შემცირების მიზნით;</p> <p>ვ. ისეთი სამუშაოები, რაც იწვევს ცხოველების ზედმეტად შეშფოთებას, უნდა განხორციელდეს რაც შეიძლება მოკლე ვადებში, შესაძლებლობების მიხედვით არაგამრავლების პერიოდში.</p> <p>ამასთან,</p> <ul style="list-style-type: none"> ნარჩენების სათანადო მენეჯმენტი; წყლის, ნიადაგის და ატმოსფერული ჰაერის დაბინძურების შემარბილებელი ღონისძიებების გატარება (იხ. შესაბამისი პუნქტ.). <p>ნარჩენი ზემოქმედების მნიშვნელოვნება: „დაბალი“</p>	<p>პასუხისმგებელი შემარბილებელი ღონისძიებების გატარებაზე: საქმიანობის განმახორციელებელი</p> <p>შემარბილებელი ღონისძიებების შესრულების ვადები: ა - სამუშაოების დაწყებამდე; ბ, გ - სატრანსპორტო ოპერაციებისას;</p> <p>შემარბილებელი ღონისძიებების ჩატარების ხარჯები: შესაძლებელია დაკავშირებული იყოს დაბალ ხარჯებთან</p>	<p>ნარჩენების მენეჯმენტის კონტროლი; მძღოლების პერიოდული ინსპექტირება. მონიტორინგი დამატებით ხარჯებთან დაკავშირებული არ არის.</p>
<p>ნარჩენებით გარემოს დაბინძურების რისკები:</p> <ul style="list-style-type: none"> სამშენებლო ნარჩენები, ფუჭი ქანები და სხვა; 	<p>ნარჩენების გარემოში უსისტემოდ გავრცელების პრევენცია და შესაბამისად გარემოზე ისეთის სახის ზემოქმედებების შემცირება, როგორცაა:</p>	<p>ა. სამშენებლო და სხვა საჭირო მასალების შემოტანა იმ რაოდენობით, რაც საჭიროა პროექტის მიზნებისათვის;</p> <p>ბ. ნარჩენების მართვისათვის გამოყოფილი იქნას სათანადო მომზადების მქონე პერსონალი;</p> <p>გ. ნარჩენების წარმოქმნის, დროებითი დასაწყობების და შემდგომი მართვის პროცესებისთვის სათანადო აღრიცხვის მექანიზმის შემოღება და შესაბამისი უზრუნველყოფა;</p> <p>დ. ნარჩენების შეძლებისდაგვარად ხელმეორედ გამოყენება;</p> <p>ე. დემონტირებული სამშენებლო ნარჩენების განთავსება მხოლოდ წინასწარ გამოყოფილ ტერიტორიაზე, შესაბამისი წესების დაცვით;</p>	<p>პასუხისმგებელი შემარბილებელი ღონისძიებების გატარებაზე: საქმიანობის განმახორციელებელი - სპეციალურად გამოყოფილი პერსონალი.</p> <p>შემარბილებელი ღონისძიებების შესრულების ვადები: ა, ბ, გ, ვ - მოსამზადებელ ეტაპზე; დ, ე, ზ, თ - ნარჩენების მართვის პროცესში; ი - სამუშაოების დაწყებამდე და შემდგომ პერიოდულად.</p>	<p>ნარჩენების მართვისათვის სპეციალურად გამოყოფილი პერსონალის მიერ ნარჩენების მენეჯმენტის გეგმის შესრულების კონტროლი, ნარჩენების რაოდენობის და</p>

ცხრილი 8.2.1 (გაგრძელება)

1	2	3	4	5
<ul style="list-style-type: none"> სახიფათო ნარჩენები (საწვავ-საპოხი მასალების ნარჩენები და სხვ.); საყოფაცხოვრებო ნარჩენები. <p>მნიშვნელოვნება: „მაღალი“</p>	<ul style="list-style-type: none"> ადამიანის ჯანმრთელობასა და უსაფრთხოებაზე ნეგატიური ზემოქმედება; წყლის გარემოს დაბინძურება; ცხოველებზე პირდაპირი უარყოფითი ზემოქმედება; უარყოფითი ვიზუალურ-ლანდშაფტური ცვლილება; და სხვ. 	<p>ვ. სახიფათო ნარჩენების დროებითი ტერიტორიაზე მოეწყოს სპეციალური სასაწყობო სათავსი, ხოლო სამშენებლო მოედნებზე განთავსდეს მარკირებული, ჰერმეტიკული კონტეინერები;</p> <p>ზ. ნარჩენების ტრანსპორტირებისას უსაფრთხოების წესების მაქსიმალური დაცვა (მანქანების ძარის გადაფარვა და სხვ.);</p> <p>თ. სახიფათო ნარჩენების გატანა შემდგომი მართვის მიზნით მოხდეს მხოლოდ ამ საქმიანობაზე სათანადო ნებართვის მქონე კონტრაქტორის საშუალებით;</p> <p>ი. პერსონალის ინსტრუქტაჟი.</p> <p>ნარჩენი ზემოქმედების მნიშვნელოვნება: „დაბალი“</p>	<p>შემარბილებელი ღონისძიებების ჩატარების ხარჯები:</p> <p>შემარბილებელი ღონისძიებების შესრულება შეიძლება დაკავშირებული იყოს „საშუალო“ ხარჯებთან.</p>	<p>სახეების აღრიცხვა, შესაბამისი ჟურნალის წარმოება. მონიტორინგის ხარჯები შეიძლება დაკავშირებული იყოს დამატებითი პერსონალის აყვანასთან.</p>
<p>ზემოქმედება ისტორიულ-კულტურულ და არქეოლოგიურ ძეგლებზე:</p> <ul style="list-style-type: none"> კულტურული მემკვიდრეობის ობიექტების დაზიანება; არქეოლოგიური მემკვიდრეობის აღურიცხავი ობიექტების დაზიანება, მიწის სამუშაოების შესრულებისას. <p>მნიშვნელოვნება: „დაბალი“</p>	<ul style="list-style-type: none"> კულტურული და არქეოლოგიური ძეგლების დაზიანების/განადგურების რისკების მინიმუმამდე დაყვანა 	<ul style="list-style-type: none"> რაიმე არტეფაქტის აღმოჩენის შემთხვევაში მშენებლობის პროცესის შეჩერება. აღმოჩენის შესახებ დაუყოვნებლივ უნდა ეცნობოს საქართველოს კულტურული მემკვიდრეობის ეროვნულ სააგენტოს. ექსპერტ-არქეოლოგების მიერ აღმოჩენის შესწავლა, კონსერვაცია/გადატანა საცავში. ნებართვის მიღების შემდეგ-მუშაობის განახლება. <p>ნარჩენი ზემოქმედების მნიშვნელოვნება: „მაღიან დაბალი“.</p>	<p>პასუხისმგებელი შემარბილებელი ღონისძიებების გატარებაზე:</p> <p>საქმიანობის განმახორციელებელი შემარბილებელი ღონისძიებების შესრულების ვადები:</p> <p>რაიმე არტეფაქტის აღმოჩენის შემთხვევაში.</p> <p>შემარბილებელი ღონისძიებების ჩატარების ხარჯები:</p> <p>ხარჯებთან დაკავშირებული არ არის.</p>	<p>მიწის სამუშაოების პროცესის ვიზუალური კონტროლი.</p>

ცხრილი 8.2.1 (გაგრძელება)

1	2	3	4	5
<p>დასაქმებადამასთან დაკავშირებული უარყოფითი ზემოქმედების რისკები, კერძოდ:</p> <ul style="list-style-type: none"> დასაქმების მოლოდინი და უკმაყოფილება; დასაქმებულთა უფლებების დარღვევა; მშენებლობის დასრულებასთან დაკავშირებით სამუშაო ადგილების შემცირება და უკმაყოფილება; უთანხმოება ადგილობრივ მოსახლეობასა და დასაქმებულთა შორის. <p>მნიშვნელოვნება: „საშუალო“</p>	<ul style="list-style-type: none"> პროექტში დასაქმებული პერსონალის და ადგილობრივი მოსახლეობის უკმაყოფილების გამორიცხვა. 	<p>ა. პერსონალის აყვანის პოლიტიკის შემუშავება და გამოქვეყნება ადგილობრივ (ოფისში), მუნიციპალურ (გამგეობის შენობა და სხვ.) და რეგიონალურ დონეზე;</p> <p>ბ. პერსონალის აყვანა შესაბამისი ტესტირების საფუძველზე;</p> <p>გ. თითოეულ პერსონალთან ინდივიდუალური სამუშაო კონტრაქტის გაფორმება;</p> <p>დ. პერსონალთან გაფორმებულ ხელშეკრულებაში მუხლების ჩართვა ყველა გეგმის, პროცედურის და შემარბილებელ ღონისძიებებთან დაკავშირებით, აგრეთვე, იმ მუხლების ჩართვა, რომლებიც ეხება უსაფრთხოების გეგმების მონიტორინგსა და უბედური შემთხვევების შესახებ ანგარიშებს.</p> <p>ე. ყველა პერსონალის უზრუნველყოფა ინფორმაციით მათი სამსახურის შესახებ - სამუშაო ქცევის კოდექსის შემუშავება;</p> <p>ვ. ყველა არა ადგილობრივი პერსონალის ინფორმირება ადგილობრივი უნარ-ჩვევების და კულტურის შესახებ;</p> <p>ზ. სხვადასხვა მასალების შესყიდვისას უპირატესობის მინიჭება ადგილობრივი პროდუქციისთვის და ადგილობრივი საწარმოების მხარდაჭერა;</p> <p>თ. პერსონალის საჩივრების განხილვის მექანიზმის შემუშავება და პრაქტიკულად გამოყენება;</p> <p>ი. პერსონალის საჩივრების ჟურნალის წარმოება.</p> <p>ნარჩენი ზემოქმედების მნიშვნელოვნება: „დაბალი“</p>	<p>პასუხისმგებელი შემარბილებელი ღონისძიებების გატარებაზე: საქმიანობის განმახორციელებელი</p> <p>შემარბილებელი ღონისძიებების შესრულების ვადები: ა, ბ, გ, დ, ე, ვ, - სამუშაოების დაწყებამდე (პერსონალის აყვანამდე და აყვანის პროცესში). ასევე სამუშაოების მიმდინარეობისას ახალი პერსონალის აყვანის გადაწყვეტილების მიღების შემთხვევაში;</p> <p>ზ, თ, იი - სამუშაოების წარმოებისას.</p> <p>შემარბილებელი ღონისძიებების ჩატარების ხარჯები: ზ- პუნქტით გათვალისწინებული ღონისძიებების შესრულება შეიძლება დაკავშირებული იყოს „დაბალ“ ხარჯებთან (სხვაობა ფასებში).</p>	<p>საჩივრების და გადაჭრის აღრიცხვის სათანადო მექანიზმის შემოღება.</p> <p>დისციპლინარული ჩანაწერების წარმოება.</p>
<p>ზემოქმედება სატრანსპორტო ინფრასტრუქტურაზე</p> <ul style="list-style-type: none"> გზების საფარის დაზიანება; სატრანსპორტო ნაკადების გადატვირთვა; 	<ul style="list-style-type: none"> გზების საფარის შენარჩუნება და თავისუფალი გადაადგილების ხელშეწყობა; საგზაო საფრთხეების, საცობების მინიმუმად დაყვანა; 	<p>ა. უზრუნველყოფილი იქნას მოსახლეობის გადაადგილების მინიმალური შეფერხება;</p> <p>ბ. საზოგადოებრივი გზებზე მუხლუხიანი ტექნიკის გადაადგილების შეძლებისდაგვარად შეზღუდვა;</p> <p>გ. საჭიროების შემთხვევაში საავტომობილო საშუალებების მოძრაობას უნდა აკონტროლებდეს სპეციალურად გამოყოფილი პერსონალი (მედროშე);</p>	<p>პასუხისმგებელი შემარბილებელი ღონისძიებების გატარებაზე: საქმიანობის განმახორციელებელი</p> <p>შემარბილებელი ღონისძიებების შესრულების ვადები: ა, ბ, გ - სამუშაოების წარმოებისას - სატრანსპორტო ოპერაციებისას; დ - სამუშაოების დასრულების შემდგომ;</p>	<p>გზის ხარისხის მუდმივი მონიტორინგი. სატრანსპორტო ოპერაციების კონტროლი.</p>

ცხრილი 8.2.1 (გაგრძელება)

1	2	3	4	5
<ul style="list-style-type: none"> გადაადგილების შეზღუდვა. <p>მნიშვნელოვნება: <u>„საშუალო“</u></p>	<ul style="list-style-type: none"> მოსახლეობის უკმაყოფილების გამორიცხვა. 	<p>დ. გზის ყველა დაზიანებული უბნის მაქსიმალური აღდგენა, რათა ხელმისაწვდომი იყოს მოსახლეობისთვის;</p> <p>ე. საჩივრების დაფიქსირება/აღრიცხვა და სათანადო რეაგირება.</p> <p>ნარჩენი ზემოქმედების მნიშვნელოვნება: <u>„დაბალი“</u></p>	<p>ე - საჩივრების შემოსვლის შემდგომ.</p> <p>შემარბილებელი ღონისძიებების ჩატარების ხარჯები: შემარბილებელი ღონისძიებების შესრულება შეიძლება დაკავშირებული იყოს „დაბალ“ ხარჯებთან.</p>	
<p>ჯანმრთელობასა და უსაფრთხოებასთან დაკავშირებული რისკები:</p> <ul style="list-style-type: none"> მოსახლეობის ჯანმრთელობასა და უსაფრთხოებაზე მოსალოდნელი ზემოქმედება; <p>მნიშვნელოვნება: <u>„საშუალო“</u></p>	<ul style="list-style-type: none"> ადამიანის ჯანმრთელობისა და უსაფრთხოების უზრუნველყოფა. 	<p>ა. პერსონალისთვის ტრეინინგების ჩატარება უსაფრთხოებისა და შრომის დაცვის საკითხებზე;</p> <p>ბ. პერსონალის სამედიცინო დაზღვევის უზრუნველყოფა (რეკომენდირებულია);</p> <p>გ. პერსონალის უზრუნველყოფა ინდივიდუალური დაცვის საშუალებებით;</p> <p>დ. ჯანმრთელობისათვის სახიფათო უბნებში და გზებზე შესაბამისი გამაფრთხილებელი, მიმითითებელი და ამკრძალავი ნიშნების დამონტაჟება;</p> <p>ე. ჯანმრთელობისათვის სახიფათო უბნების შემოღობვა;</p> <p>ვ. ჯანმრთელობისათვის სახიფათო უბნებზე სტანდარტული სამედიცინო ყუთების არსებობა;</p> <p>ზ. მანქანა-დანადგარების ტექნიკური გამართულობის უზრუნველყოფა;</p> <p>თ. სატრანსპორტო ოპერაციებისას უსაფრთხოების წესების მაქსიმალური დაცვა, სიჩქარეების შეზღუდვა;</p> <p>იი. დასახლებულ პუნქტებში გამავალი გზებით სარგებლობის მინიმუმამდე შეზღუდვა;</p> <p>კ. სამუშაო უბნებზე უცხო პირთა უნებართვოდ ან სპეციალური დამცავი საშუალებების გარეშე მოხვედრის და გადაადგილების კონტროლი;</p> <p>ლ. რისკის შეფასება ადგილებზე, მოსახლეობისათვის კონკრეტული რისკ-ფაქტორების დასადგენად და ასეთი რისკების შესაბამისი მართვის მიზნით;</p> <p>მ. სიმალეზე მუშაობისას პერსონალის დაზღვევა თოკებით და სპეციალური სამაგრებით;</p>	<p>პასუხისმგებელი შემარბილებელი ღონისძიებების გატარებაზე: საქმიანობის განმახორციელებელი</p> <p>შემარბილებელი ღონისძიებების შესრულების ვადები:</p> <p>ა - პერსონალის აყვანისას და შემდგომ წელიწადში რამდენჯერმე;</p> <p>ბ - სამუშაოების დაწყებამდე;</p> <p>გ, დ, ე, ვ - სამუშაოების დაწყებამდე და მუდმივი განახლება;</p> <p>ზ, თ, ი, კ, ლ, მ, ნ - მუდმივად სამუშაოების წარმოებისას.</p> <p>შემარბილებელი ღონისძიებების ჩატარების ხარჯები: შემარბილებელი ღონისძიებების შესრულება შეიძლება დაკავშირებული იყოს „საშუალო“ ან „მაღალ“ ხარჯებთან.</p>	<p>მანქანა-დანადგარების ტექნიკური გამართულობის კონტროლი. ინციდენტებსა და უბედურ შემთხვევებზე ჩანაწერების წარმოება. პერსონალის დაუგეგმავი შემოწმება - ინსპექტირება.</p>

ცხრილი 8.2.1 (გაგრძელება)

1	2	3	4	5
		<p>ნ. ინციდენტებისა და უბედური შემთხვევების სააღრიცხვო ჟურნალის წარმოება.</p> <p>ამასთან,</p> <ul style="list-style-type: none"> ატმოსფერული ჰაერის, წყლისა და ნიადაგის ხარისხის გაუარესების თავიდან აცილების ყველა ღონისძიების გატარება (იხ. შესაბამისი პუნქტები); <p>ნარჩენი ზემოქმედების მნიშვნელოვნება: „დაბალი“</p>		

8.2.2. შემარბილებელი ღონისძიებები - ექსპლუატაციის ეტაპი

ზემოქმედება/ ზემოქმედების აღწერა	ამოცანა	შემარბილებელი ღონისძიებები:		მონიტორინგი
		დახასიათება	პასუხისმგებლობა, ვადები და ხარჯები	
1	2	3	4	5
<p>ატმოსფერულ ჰაერში არაორგანული მტვერის გავრცელება:</p> <ul style="list-style-type: none"> საწარმოო პროცესში წარმოქმნილი მტვერი; მანქანების გადაადგილება სასაწარმოო მტვერი; <p>მნიშვნელოვნება: „საშუალო“</p>	<p>მტვერის გამოყოფის მინიმუმამდე დაყვანა. გარემოზე ისეთის სახის ზემოქმედების შემცირება, როგორცაა:</p> <ul style="list-style-type: none"> ადამიანის შეწუხება და მის ჯანმრთელობაზე ნეგატიური ზემოქმედება; ცხოველების დაფრთხობა და მიგრაცია; მცენარეული საფარის მტვრით დაფარვა და მათი ზრდა-განვითარების შეფერხება. 	<p>ა. აირგამწმენდი სისტემების დამონტაჟება, მისი ტექნიკური გამართულობის უზრუნველყოფა და მისი მუშაობის ეფექტურობის კონტროლი;</p> <p>ბ. უწყვეტი მონიტორინგის სისტემების მოწყობა-აღჭურვა და ჰაერის ხარისხის უწყვეტი ავტომატური მონიტორინგის დანერგვა;</p> <p>გ. ტრანსპორტის მოძრაობის ოპტიმალური სიჩქარის დაცვა (განსაკუთრებით გრუნტიან გზებზე). მაქსიმალურად შეიზღუდოს დასახლებულ პუნქტებში გამავალი საავტომობილო გზებით სარგებლობა;</p> <p>დ. სიფრთხილის ზომების მიღება (მაგ. დატვირთვა გადმოტვირთვისას დიდი სიმალიდან მასალის დაყრის აკრძალვა);</p> <p>ე. სამუშაო უბნების და გზის ზედაპირების მორწყვა;</p> <p>ვ. ადვილად ამტვერებადი მასალების ტრანსპორტირებისას მანქანების ძარის სათანადო გადაფარვა;</p> <p>ზ. ადვილად ამტვერებადი მასალების ქარით გადატანის პრევენციის მიზნით, მათი დასაწყობების ადგილებში სპეციალური საფარის გამოყენება ან მორწყვა;</p> <p>თ. პერსონალის ინსტრუქტაჟი;</p> <p>ი. საჩივრების დაფიქსირება/აღრიცხვა და სათანადო რეაგირება.</p> <p>ნარჩენი ზემოქმედების მნიშვნელოვნება: „დაბალი“</p>	<p>პასუხისმგებელი შემარბილებელი ღონისძიებების გატარებაზე:</p> <p>საქმიანობის განმახორციელებელი</p>	<p>ოპერატორი კომპანიის მიერ გამოყოფილი გარემოს დაცვისა და უსაფრთხოების მენეჯერი მოახდენს საწარმოო დანადგარების და სატრანსპორტო ოპერაციების ინსპექტირებას, ხოლო საჭიროებისას ლაბორატორიულ კონტროლს. მონიტორინგის ხარჯები შეიძლება დაკავშირებული იყოს ლაბორატორიულ კონტროლთან.</p>
			<p>შემარბილებელი ღონისძიებების შესრულების ვადები:</p> <p>ა, გ-მუდმივად;</p> <p>ბ-2021-2022 წწ;</p> <p>დ- მასალების/ნარჩენების დატვირთვა-გადმოტვირთვისას;</p> <p>ე, ვ, ზ- პერიოდულად, განსაკუთრებით მშრალ დ ქარიან ამინდებში;</p> <p>თ-ექსპლუატაციაში გაშვებამდე და შემდგომ პერიოდულად.;</p> <p>ი-საჩივრების შემოსვლის შემთხვევაში;</p>	
<p>ატმოსფერული ჰაერში მავნე ნივთიერებათა გავრცელება:</p> <ul style="list-style-type: none"> მანქანა-დანადგარებიდან ემისია; 	<p>ემისიების მინიმუმამდე დაყვანა. გარემოზე ისეთის სახის ზემოქმედების შემცირება, როგორცაა:</p> <ul style="list-style-type: none"> ადამიანის ჯანმრთელობაზე ზემოქმედება; 	<p>ა. მანქანა-დანადგარების ტექნიკური გამართულობის უზრუნველყოფა;</p> <p>ბ. დანადგარ-მექანიზმების განლაგება მგრძობიარე რეცეპტორებისგან (მუშათა მოსასვენებელი ოთახები, საცხოვრებელი ზონა) მოშორებით;</p> <p>გ. მანქანების გადაადგილებისას ოპტიმალური მარშრუტის და სიჩქარის შერჩევა;</p>	<p>პასუხისმგებელი შემარბილებელი ღონისძიებების გატარებაზე:</p> <p>საქმიანობის განმახორციელებელი</p>	<p>გარემოს დაცვისა და უსაფრთხოების მენეჯერი აწარმოებს საწარმოო დანადგარებისა და მანქანების პარიოდულ</p>
<p>შემარბილებელი ღონისძიებების შესრულების ვადები:</p> <p>ა, გ, დ- მუდმივად ;</p> <p>ბ - მშენებლობის ეტაპზე;</p>				

ცხრილი 8.2.2 (გაგრძელება)

1	2	3	4	5
<p>მნიშვნელოვნება: „დაბალი“</p>	<ul style="list-style-type: none"> ცხოველთა საცხოვრებელი გარემოს გაუარესება და მიგრაცია. 	<p>დ. მანქანების ძრავების ჩაქრობა ან მინიმალურ ბრუნზე მუშაობა, როცა არ ხდება მათი გამოყენება;</p> <p>ე. პერსონალის ინსტრუქტაჟი;</p> <p>ვ. საჩივრების დაფიქსირება/აღრიცხვა და სათანადო რეაგირება.</p> <p>ნარჩენი ზემოქმედების მნიშვნელოვნება: „დაბალი“</p>	<p>ბ, ე – ექსპლუატაციაში გაშვებამდე და შემდგომ პერიოდულად;</p> <p>ვ - საჩივრების შემოსვლის შემთხვევაში;</p> <p>შემარბილებელი ღონისძიებების ჩატარების ხარჯები: დამატებით ხარჯებთან დაკავშირებული არ არის.</p>	<p>შემოწმებას, პერიოდულ ლაბორატორიულ კონტროლს.</p> <p>მონიტორინგის ხარჯები შეიძლება დაკავშირებული იყოს ლაბორატორიულ კონტროლთან.</p>
<p>ხმაურის გავრცელება სამუშაო ზონაში. ზემოქმედება სხვა რეცეპტორებზე (ცხოველთა სამყარო):</p> <ul style="list-style-type: none"> ოპერირების პროცესში ტექნოლოგიური დანადგარების მუშაობის დროს წარმოქმნილი ხმაურის გავრცელება; სატრანსპორტო ოპერაციების შედეგად წარმოქმნილი ხმაური. <p>მნიშვნელოვნება: „საშუალო“</p>	<p>ხმაურის გავრცელების მინიმუმამდე დაყვანა. გარემოზე ისეთის სახის ზემოქმედებების შემცირება, როგორცაა: ადამიანის (ძირითადად მომსახურე პერსონალი) ჯანმრთელობაზე ზემოქმედება; ცხოველთა შეშფოთება და მიგრაცია.</p>	<p>ა. მუშათა მოსასვენებელი ოთახების მოწყობა სპეციალური ხმაურსაიზოლაციო მასალისგან;</p> <p>ბ. ხმაურიანი დანადგარ-მექანიზმების განლაგება მგრძობიარე რეცეპტორებისგან (მუშათა მოსასვენებელი ოთახები, საცხოვრებელი ზონა) მოშორებით;</p> <p>გ. შესაძლებლობისამებრ მნიშვნელოვანი ხმაურის წყაროსა და მგრძობიარე რეცეპტორებს (მუშათა მოსასვენებელი ოთახები, საცხოვრებელი ზონა) შორის ხმაურდამცავი ბარიერების (ეკრანების) განთავსება, გამწვანების ზოლის მოწყობა;</p> <p>დ. პერსონალის უზრუნველყოფა სპეციალური ყურსაცმებით (საჭიროების შემთხვევაში);</p> <p>ე. დანადგარ-მექანიზმების ტექნიკური გამართულობის უზრუნველყოფა;</p> <p>ვ. ხმაურიან დანადგარებთან მომუშავე პერსონალის ხშირი ცვლა.</p> <p>ნარჩენი ზემოქმედების მნიშვნელოვნება: „დაბალი“</p>	<p>პასუხისმგებელი შემარბილებელი ღონისძიებების გატარებაზე: საქმიანობის განმახორციელებელი</p> <p>შემარბილებელი ღონისძიებების შესრულების ვადები: ა, ბ, გ – მშენებლობის ეტაპზე; დ – ექსპლუატაციაში გაშვებამდე; ე, ვ - ექსპლუატაციისას.</p> <p>შემარბილებელი ღონისძიებების ჩატარების ხარჯები: ა, ბ, გ, დ პუნქტებით გათვალისწინებული ღონისძიებები შეიძლება დაკავშირებული იყოს „საშუალო“ ხარჯებთან.</p>	<p>დანადგარების ტექნიკური მდგომარეობის კონტროლი. საჭიროების შემთხვევაში ინსტრუმენტალური გაზომვები.</p>

ცხრილი 8.2.2 (გაგრძელება)

1	2	3	4	5
<p>ნიადაგის ნაყოფიერი ფენის დაზიანება:</p> <ul style="list-style-type: none"> მანქანებისა და ტექნიკის გადაადგილება და სხვ. <p>მნიშვნელოვნება: „დაბალი“</p>	<p>ნიადაგის/გრუნტის დატკეპნის, ეროზიის პრევენცია.</p>	<p>ა. გზების და სამუშაო მოედნების საზღვრების მკაცრი დაცვა ნიადაგის ზედმეტად დაზიანების პრევენციის მიზნით;</p> <p>ბ. გზების ზედაპირის მთლიანობის შენარჩუნება ტექნომსახურების მეშვეობით;</p> <p>ნარჩენი ზემოქმედების მნიშვნელოვნება: „დაბალი“ ან „ძალიან დაბალი“</p>	<p>პასუხისმგებელი შემარბილებელი ღონისძიებების გატარებაზე: საქმიანობის განმახორციელებელი</p> <p>შემარბილებელი ღონისძიებების შესრულების ვადები: მუდმივად ექსპლუატაციისას.</p> <p>შემარბილებელი ღონისძიებების ჩატარების ხარჯები: ხარჯებთან დაკავშირებული არ არის.</p>	<p>სამუშაო მოედნების, ფერდობების, გზების ზედაპირის რეგულარული ვიზუალური დაკვირვება.</p>
<p>ნიადაგის დაბინძურება:</p> <ul style="list-style-type: none"> ნიადაგის დაბინძურება ნარჩენებით; დაბინძურება საწვავის, ზეთების ან სხვა ნივთიერებების დაღვრის შემთხვევაში. <p>მნიშვნელოვნება: „საშუალო“</p>	<p>ნიადაგის დაბინძურების პრევენცია და შესაბამისად გარემოზე ისეთის სახის არაპირდაპირი ზემოქმედების შემცირება, როგორცაა: ცხოველთა საცხოვრებელი გარემოს გაუარესება; მცენარეულ საფარზე არაპირდაპირი ზემოქმედება; მიწისქვეშა და ზედაპირული წყლების დაბინძურება.</p>	<p>ა. მანქანა-დანადგარების ტექნიკური გამართულობის უზრუნველყოფა;</p> <p>ბ. პოტენციურად დამაბინძურებელი მასალების (ზეთები, საპოხი მასალების და სხვ.) უსაფრთხოდ შენახვა/დაბინავება;</p> <p>გ. საწვავის სამარაგო რეზერვუარს უნდა გააჩნდეს ბეტონის ან თიხის შემოზღუდვა, რომლის შიდა ტევადობა არ იქნება რეზერვუარის მოცულობის 110%-ზე ნაკლები;</p> <p>დ. საწვავით გამართვის უბნები დაფარული უნდა იყოს ხრეში ფენით;</p> <p>ე. სამუშაო მოედნების შესაბამისი ტექნიკური საშუალებებით და ინვენტარით აღჭურვა (კონტეინერები, დაღვრის შემკრები საშუალებები და ა.შ.);</p> <p>ვ. ნარჩენების სათანადო მართვა;</p> <p>ზ. საჭიროების შემთხვევაში ნიადაგის ხარისხის ლაბორატორიული კონტროლი;</p> <p>თ. საწვავის/საპოხი მასალის დაღვრის ლოკალიზაცია და გაწმენდა. დაბინძურებული ნიადაგი და გრუნტი შემდგომი რემედიაციისათვის ტერიტორიიდან გატანილი უნდა იქნას ამ საქმიანობაზე ნებართვის მქონე კონტრაქტორის მიერ;</p> <p>ი. პერსონალის ინსტრუქტაჟი;</p> <p>ნარჩენი ზემოქმედების მნიშვნელოვნება: „დაბალი“</p>	<p>პასუხისმგებელი შემარბილებელი ღონისძიებების გატარებაზე: საქმიანობის განმახორციელებელი</p> <p>შემარბილებელი ღონისძიებების შესრულების ვადები: ა, ბ, ი –ექსპლუატაციაში გაშვებამდე და შემდგომ პერიოდულად; გ, დ, ე – მშენებლობის ეტაპზე; ვ – ნარჩენების მართვის პროცესში; – სამუშაოების დასრულების შემდგომ; ზ, თ – დაბინძურების შემთხვევაში უმოკლეს ვადებში.</p> <p>შემარბილებელი ღონისძიებების ჩატარების ხარჯები: შემარბილებელი ღონისძიებების შესრულება შეიძლება დაკავშირებული იყოს „საშუალო“ ხარჯებთან.</p>	<p>ტექნიკური გამართულობის კონტროლი;</p> <p>ნარჩენების მენეჯმენტის გეგმის შესრულების კონტროლი;</p> <p>ნიადაგის მდგომარეობის ვიზუალური კონტროლი და საჭიროების შემთხვევაში ლაბორატორიული კონტროლი.</p> <p>მონიტორინგის ხარჯები შეიძლება დაკავშირებული იყოს ლაბორატორიულ კონტროლთან.</p>

ცხრილი 8.2.2 (გაგრძელება)

1	2	3	4	5
<p>საშიში გეოდინამიკური პროცესების (ეროზია და სხვ.) გააქტიურება:</p> <ul style="list-style-type: none"> მისასვლელი გზების და საწარმოს სხვა ინფრასტრუქტურული ობიექტების ფარგლებში ეროზიული პროცესების გააქტიურება; <p>მნიშვნელოვნება: „მაღალი“</p>	<p>ქანების სტაბილურობის შენარჩუნება. ეროზიული პროცესების გააქტიურების რისკების შემცირება. საწარმოს ნაგებობების დაცვა დაზიანებისაგან.</p>	<p>ა. საწარმოს ნაგებობების ფუნდირება უნდა მოხდეს საინჟინრო-გეოლოგიური კვლევების საფუძველზე გაცემული რეკომენდაციების გათვალისწინებით;</p> <p>ბ. სენსიტიური უბნების გეოლოგიური მდგრადობის მონიტორინგი;</p> <p>გ. მონიტორინგის შედეგებით გამოვლენილ სენსიტიურ უბნებში შესაბამისი გამაგრებითი სამუშაოების ჩატარება;</p> <p>ნარჩენი ზემოქმედების მნიშვნელოვნება: „დაბალი“</p>	<p>პასუხისმგებელი შემარბილებელი ღონისძიებების გატარებაზე: საქმიანობის განმახორციელებელი</p> <p>შემარბილებელი ღონისძიებების შესრულების ვადები: ა – პროექტირებისა და მშენებლობის ეტაპებზე; ბ,გ - მშენებლობის დასრულების შემდგომ და ექსპლუატაციის ფაზაზე განსაკუთრებით საწყისი წლების განმავლობაში.</p> <p>გეოდინამიკური პროცესების გააქტიურების რისკის შემთხვევაში).</p> <p>შემარბილებელი ღონისძიებების ჩატარების ხარჯები: შემარბილებელი ღონისძიებების შესრულება შეიძლება დაკავშირებული იყოს „სამუალო“ ხარჯებთან.</p>	<p>სენსიტიური უბნების გეოლოგიურ მდგრადობაზე სისტემატიური დაკვირვება. მონიტორინგის ხარჯები შეიძლება შეფასდეს, როგორც „დაბალი“.</p>
<p>ზედაპირული წყლების დაბინძურება:</p> <ul style="list-style-type: none"> ზედაპირული წყლების დაბინძურება ნარჩენებით, გაუწმენდავი ჩამდინარე წყლებით. <p>მნიშვნელოვნება: „საშუალო“</p>	<p>ზედაპირული წყლების დაბინძურების პრევენცია და შესაბამისად გარემოზე ისეთის სახის ზემოქმედებების შემცირება, როგორცაა: მიწისქვეშა წყლების დაბინძურება; წყლის რესურსებზე</p>	<p>ა. სამეურნეო-ფეკალური და სანიაღვრე წყლების მართვის კონტროლი;</p> <p>გ. საწვავის/ზეთების ავარიულ დაღვრის შემთხვევაში დაბინძურების ლოკალიზაცია და ზედაპირულ წყლებში მოხვედრის პრევენციის ღონისძიებების გატარება;</p> <p>ბ. საწვავის/ზეთების შენახვისა და გამოყენების წესების დაცვაზე სისტემატური ზედამხედველობა;</p>	<p>პასუხისმგებელი შემარბილებელი ღონისძიებების გატარებაზე: საქმიანობის განმახორციელებელი</p> <p>შემარბილებელი ღონისძიებების შესრულების ვადები: ა – მშენებლობის ეტაპზე; ბ,გ - ზეთების დაღვრის შემდგომ უმოკლეს ვადებში.</p>	<p>ნარჩენების მენეჯმენტის გეგმის შესრულების კონტროლი. საწვავის და ზეთების შენახვის და გამოყენების წესების</p>

ცხრილი 8.2.2 (გაგრძელება)

1	2	3	4	5
	<p>დამოკიდებულ რეცეპტორებზე (ცხოველები, მოსახლეობა) ზემოქმედება.</p>	<p>დ. პერსონალს ინსტრუქტაჟი გარემოს დაცვის და უსაფრთხოების საკითხებზე. ამასთან, • ნარჩენების მენეჯმენტის გეგმით გათვალისწინებული ღონისძიებების შესრულების სისტემატური კონტროლი (იხ. შესაბ. პუნქტი).; • ნიადაგის დაბინძურებისაგან დაცვის მიზნით გაწერილი შემარბილებელი ღონისძიებების გატარება (იხ. შესაბ. პუნქტი). ნარჩენი ზემოქმედების მნიშვნელოვნება: „დაბალი“ ან „მალიან დაბალი“</p>	<p>დ - ექსპლუატაციის ფაზაზე რეგულარულად; შემარბილებელი ღონისძიებების ჩატარების ხარჯები: ა- პუნქტებით გათვალისწინებული ღონისძიებების შესრულება შეიძლება დაკავშირებული იყოს „საშუალო“ ხარჯებთან.</p>	<p>შესრულების კონტროლი. ნიადაგის და წყლის მდგომარეობის ვიზუალური კონტროლი.</p>
<p><u>მიწისქვეშა/გრუნტის წყლების დაბინძურება</u> მნიშვნელოვნება: „საშუალო“ ან „დაბალი“</p>	<p><u>მიწისქვეშა წყლის რესურსებზე დამოკიდებულ რეცეპტორებზე (მოსახლეობა, ბიომრავალფეროვნება) ზემოქმედების შემცირება</u></p>	<ul style="list-style-type: none"> • ნიადაგის ხარისხის გაუარესების თავიდან აცილების ყველა ღონისძიების გატარება (იხ. შესაბამისი პუნქტი); • ზედაპირული წყლის ხარისხის გაუარესების თავიდან აცილების ყველა ღონისძიების გატარება (იხ. შესაბამისი პუნქტი). <p>ნარჩენი ზემოქმედების მნიშვნელოვნება: „მალიან დაბალი“ ან ზემოქმედება მოსალოდნელი არ არის</p>	<p>პასუხისმგებელი შემარბილებელი ღონისძიებების გატარებაზე: საქმიანობის განმახორციელებელი შემარბილებელი ღონისძიებების შესრულების ვადები: მუდმივად ექსპლუატაციის ეტაპზე შემარბილებელი ღონისძიებების ჩატარების ხარჯები: დამატებით ხარჯებთან დაკავშირებული არ არის.</p>	<p>ნიადაგების და ზედაპირული წყლების დაცვასთან დაკავშირებული შემარბ. ღონისძიებების გატარების მონიტორინგი.</p>
<p><u>ვიზუალურ-ლანდშაფტური ცვლილება:</u> • სატრანსპორტო ოპერაციები;</p>	<p>ცხოველთა საცხოვრებელი გარემოს ცვლილების და ცხოველთა მიგრაციის მინიმუმამდე შემცირება.</p>	<p>ა. ნარჩენების სათანადო მენეჯმენტი. ნარჩენი ზემოქმედების მნიშვნელოვნება: „დაბალი“</p>	<p>პასუხისმგებელი შემარბილებელი ღონისძიებების გატარებაზე: საქმიანობის განმახორციელებელი</p>	<p>ნარჩენების მენეჯმენტის გეგმის შესრულების კონტროლი.</p>

ცხრილი 8.2.2 (გაგრძელება)

1	2	3	4	5
<p>• ნარჩენების მართვა. მნიშვნელოვნება: <u>„დაბალი“</u></p>			<p>შემარბილებელი ლონისძიებების შესრულების ვალები: ნარჩენების მართვის პროცესში</p> <p>შემარბილებელი ლონისძიებების ჩატარების ხარჯები: დამატებით ხარჯებთან დაკავშირებული არ არის.</p>	
<p><u>ადგილობრივი ჰაბიტატის ფრაგმენტაცია, ზემოქმედება მცენარეულ საფარზე</u></p> <p>მნიშვნელოვნება: <u>„დაბალი“</u></p>	<p><u>ჰაბიტატების დაკარგვის, დაზიანების, ფრაგმენტაციის რისკების მინიმუმამდე დაყვანა.</u></p>	<p>ა. მამტაბური სარემონტო-პროფილაქტიკური სამუშაოების შესრულებისას მშენებლობის ეტაპისთვის შემუშავებული მცენარეულ საფარზე ზემოქმედების შემარბილებელი ღონისძიებების განხორციელება;</p> <p>ნარჩენი ზემოქმედების მნიშვნელოვნება: <u>„ძალიანდაბალი“</u></p>	<p><u>პასუხისმგებელი შემარბილებელი ღონისძიებების გატარებაზე:</u> საქმიანობის განმახორციელებელი</p> <p>შემარბილებელი ლონისძიებების შესრულების ვალები: ა – სარემონტო-პროფილაქტიკური სამუშაოების დროს;</p> <p>შემარბილებელი ლონისძიებების ჩატარების ხარჯები: დამატებით ხარჯებთან დაკავშირებული არ არის.</p>	<p>მონიტორინგი სამუშაო საზღვრების დაცვის მიზნით.</p>
<p><u>ზემოქმედება სახეობათა ქცევაზე, სახეობათა დაღუპვა.</u></p> <p>მნიშვნელოვნება: <u>„საშუალო“</u></p>	<p>ცხოველთა სახეობებზე პირდაპირი და არაპირდაპირი ზემოქმედების მინიმუმამდე შემცირება.</p>	<p>ა. აღირიცხოს ფრინველთა ბუდეები და აიკრძალოს მათთან მისვლა გამრავლების პერიოდში;</p> <p>ბ. ორმოები, ტრანშეები და სხვა შემოზღუდულ იქნას რაიმე წინააღმდეგობით ცხოველების შიგ ჩავარდნის თავიდან ასაცილებლად;</p> <p>გ. ღამის განათების სიტემების ოპტიმიზაცია; ასევე,</p> <ul style="list-style-type: none"> • ნარჩენების სათანადო მენეჯმენტი; 	<p><u>პასუხისმგებელი შემარბილებელი ღონისძიებების გატარებაზე:</u> საქმიანობის განმახორციელებელი</p> <p>შემარბილებელი ლონისძიებების შესრულების ვალები: ა, ბ, გ – ექსპლუატაციის ფაზაზე.</p>	<p>ნიადაგების და ზედაპირული წყლების დაცვასთან დაკავშირებული შემარბ. ლონისძიებების გატარების</p>

ცხრილი 8.2.2 (გაგრძელება)

1	2	3	4	5
		<ul style="list-style-type: none"> წყლის, ნიადაგის და ატმოსფერული ჰაერის დაბინძურების შემარბილებელი ღონისძიებების გატარება (იხ. შესაბამისი პუნქტ.). <p>ნარჩენი ზემოქმედების მნიშვნელოვნება: „დაბალი“</p>	<p>შემარბილებელი ღონისძიებების ჩატარების ხარჯები: მნიშვნელოვან ხარჯებთან დაკავშირებული არ არის.</p>	<p>მონიტორინგი. ნარჩენების მენეჯმენტის გეგმის შესრულების კონტროლი.</p>
<p>ნარჩენებით გარემოს დაბინძურების რისკები: სახიფათო ნარჩენები; საყოფაცხოვრებო ნარჩენები.</p> <p>მნიშვნელოვნება: „მაღალი“</p>	<p>ნარჩენების გარემოში უსისტემოდაგვრცელების პრევენცია და გარემოზე ისეთის სახის ზემოქმედების შემცირება, როგორცაა: ა. ადამიანის ჯანმრთელობაზე ნეგატიური ზემოქმედება; წყლის გარემოს დაბინძურება; ცხოველებზე უარყოფითი ზემოქმედება; უარყოფითი ვიზუალურ-ლანდშაფტური ცვლილება და სხვ.</p>	<ol style="list-style-type: none"> ნარჩენების დროებითი განთავსებისთვის საწარმოო ტერიტორიაზე შესაბამისი სასაწყობო ინფრასტრუქტურის მოწყობა; საწარმოო ტერიტორიაზე შესაბამისი კონტეინერების დადგმა სახიფათო და საყოფაცხოვრებო ნარჩენების განთავსებისთვის; ნარჩენების მართვისათვის გამოყოფილი იქნას სათანადო მომზადების მქონე პერსონალი, რომელსაც ჩაუტარდება სწავლება და ტესტირება და რომელიც აწარმოებს შესაბამის ჟურნალს; პერსონალის ინსტრუქტაჟი; ნარჩენების შეძლებისდაგვარად ხელმეორედ გამოყენება; ტერიტორიებიდან სახიფათო ნარჩენების გატანა შემდგომი მართვის მიზნით მოხდეს მხოლოდ ამ საქმიანობაზე სათანადო ნებართვის მქონე კონტრაქტორის საშუალებით; <p>ნარჩენი ზემოქმედების მნიშვნელოვნება: „დაბალი“</p>	<p>პასუხისმგებელი შემარბილებელი ღონისძიებების გატარებაზე: საქმიანობის განმახორციელებელი</p> <p>შემარბილებელი ღონისძიებების შესრულების ვადები: ა, ბ, გ, დ – მშენებლობის ეტაპზე და ექსპლუატაციაში გაშვებამდე; ე, ვ - ექსპლუატაციის ფაზაზე რეგულარულად.</p> <p>შემარბილებელი ღონისძიებების ჩატარების ხარჯები: ა, ბ, გ, ვ- პუნქტებით გათვალისწინებული ღონისძიებების შესრულება შეიძლება დაკავშირებული იყოს „საშუალო“ ხარჯებთან.</p>	<p>ნარჩენების მართვისათვის სპეციალურად გამოყოფილი პერსონალის მიერ ნარჩენების მენეჯმენტის შესრულების კონტროლი, ნარჩენების რაოდენობის და სახეების აღრიცხვა, შესაბამისი ჟურნალის წარმოება.</p>
<p>დასაქმება და მასთან დაკავშირებული უარყოფითი ზემოქმედების რისკები</p>	<p>მშენებლობის ეტაპისთვის წარმოდგენილი შემარბილებელი ღონისძიებების ანალოგიურია.</p>			
<p>ზემოქმედება სატრანსპორტო ინფრასტრუქტურაზე</p>	<p>მშენებლობის ეტაპისთვის წარმოდგენილი შემარბილებელი ღონისძიებების ანალოგიურია.</p>			
<p>ჯანმრთელობასა და უსაფრთხოებასთან დაკავშირებული</p>	<p>მშენებლობის ეტაპისთვის წარმოდგენილი შემარბილებელი ღონისძიებების ანალოგიურია.</p>			

9. გარემოსდაცვითი მონიტორინგის გეგმა

საწარმოს მოწყობისა და ექსპლუატაციის პროექტის განხორციელების ფარგლებში ეკოლოგიური მონიტორინგის ორგანიზება ითვალისწინებს შემდეგი ამოცანების გადაჭრას:

- სამშენებლო სამუშაოების და ექსპლუატაციის დროს მოქმედი გარემოსდაცვითი კანონმდებლობის მოთხოვნათა შესრულების დადასტურება;
- რისკებისა და ეკოლოგიური ზემოქმედებების კონტროლირებადობის უზრუნველყოფა;
- დაინტერესებული პირების უზრუნველყოფა სათანადო გარემოსდაცვითი ინფორმაციით;
- ნეგატიური ზემოქმედების შემამცირებელი/შემარბილებელი ღონისძიებების განხორციელების დადასტურება, მათი ეფექტურობის განსაზღვრა და აუცილებლობის შემთხვევაში მათი კორექტირება;
- პროექტის განხორციელების (სამშენებლო სამუშაოები და ექსპლუატაცია) პერიოდში პერმანენტული გარემოს დაცვითი კონტროლი.

მონიტორინგის დროს შესაძლებელია გამოყენებულ იქნას ვიზუალური დაკვირვება, ინსპექტირება/შემოწმება გამოვლენილი დარღვევის დოკუმენტური დაფიქსირებით, კონკრეტული პარამეტრების ინსტრუმენტული გაზომვა. გაზომვების ჩასატარებლად გამოყენებული მოწყობილობები დაკალიბრებული უნდა იყოს და სათანადო ტექნომსახურებას გადიოდეს.

მონიტორინგის შედეგები გამოყენებული იქნება გარემოსდაცვით გეგმაში საჭიროების შემთხვევაში შესწორების შესატანად და დაინტერესებული პირების მიმდინარე ინფორმირებისთვის. თუ მონიტორინგი განსაზღვრავს რაიმე დარღვევას, უნდა ჩატარდეს შესაბამისი მაკორექტირებელი ღონისძიება.

საწარმოს მშენებლობის ეტაპზე მონიტორინგის გეგმა მოცემულია პარაგრაფებში 9.1. უნდა აღინიშნოს, რომ წარმოდგენილ გეგმას ზოგადი სახე გააჩნია და საქმიანობის განხორციელების პროცესში შესაძლებელია მისი დეტალიზება და გარკვეული მიმართულებით კორექტირება.

საწარმოს ექსპლუატაციის ეტაპზე განსახორციელებელი მონიტორინგის გეგმა მოცემულია წინამდებარე ანგარიშის დანართში 13.6. მონიტორინგის გეგმაში წარმოდგენილია ატმოსფერულ ჰაერში ემისიების დახმაურის ინსტრუმენტული მონიტორინგის საკითხები (სიხშირის და კოორდინატების/საკონტროლო წერტილების მითითებით). ატმოსფერული ჰაერის დაბინძურების სტაციონარული წყაროებიდან მავნე ნივთიერებათა გაფრქვევების თვითმონიტორინგი მოიცავს:

- ა) გაფრქვევათა გაზომვას (შეფასებას);
- ბ) გაფრქვევათა აღრიცხვის წარმოებას;
- გ) გაფრქვევათა ანგარიშგების წარმოებას.

საქმიანობის განხორციელების პროცესში უარყოფითი ზემოქმედების შემცირების მნიშვნელოვანი წინაპირობაა დაგეგმილი საქმიანობის სწორი მართვა მკაცრი მეთვალყურეობის (გარემოსდაცვითი მონიტორინგის) პირობებში და მონიტორინგის შედეგების მიხედვით, ამიტომ საწარმოს მიერ დაგეგმილია ატმოსფერული ჰაერის ხარისხის უწყვეტი ავტომატური მონიტორინგის დანერგვა და განხორციელება, მონიტორინგის შედეგების ონლაინ რეჟიმში ხელმისაწვდომობის უზრუნველყოფა.

ატმოსფერული ჰაერის ხარისხის უწყვეტი მონიტორინგის სისტემის დანიშნულებაა:

- ატმოსფერულ ჰაერში მავნე ნივთიერებათა გაფრქვევის ძირითადი წყაროს (გ-1)-აირჰაერმტვერნარევის გამწმენდი სისტემის მილში აირჰაერმტვერნარევის პარამეტრების (სიჩქარე (მ/წმ), მოცულობა (მ³/წმ), ტემპერატურა (°C) და ატმოსფერულ ჰაერში გაფრქვეულ აეროზოლური ნაწილაკების (მტვერი) მაქსიმალური რაოდენობის (გ/წმ) უწყვეტი ავტომატური გაზომვები;
- მიღებული შედეგების შეკრება, რეგისტრაცია, დამუშავება, ვიზუალიზაცია და შენახვა;

- დაგროვილი ინფორმაციის მოთხოვნის შესაბამისად გადაცემა უკაბელო (ტელეფონი, GSM-არხები, LAN და ინტერნეტი) და საკაბელო კავშირის საშუალებებით.

უწყვეტი მონიტორინგის სისტემის სტრუქტურა წარმოდგენილია ქვემოთ სურათზე 9.1.

სურათი 9.1. უწყვეტი მონიტორინგის სისტემის სტრუქტურა

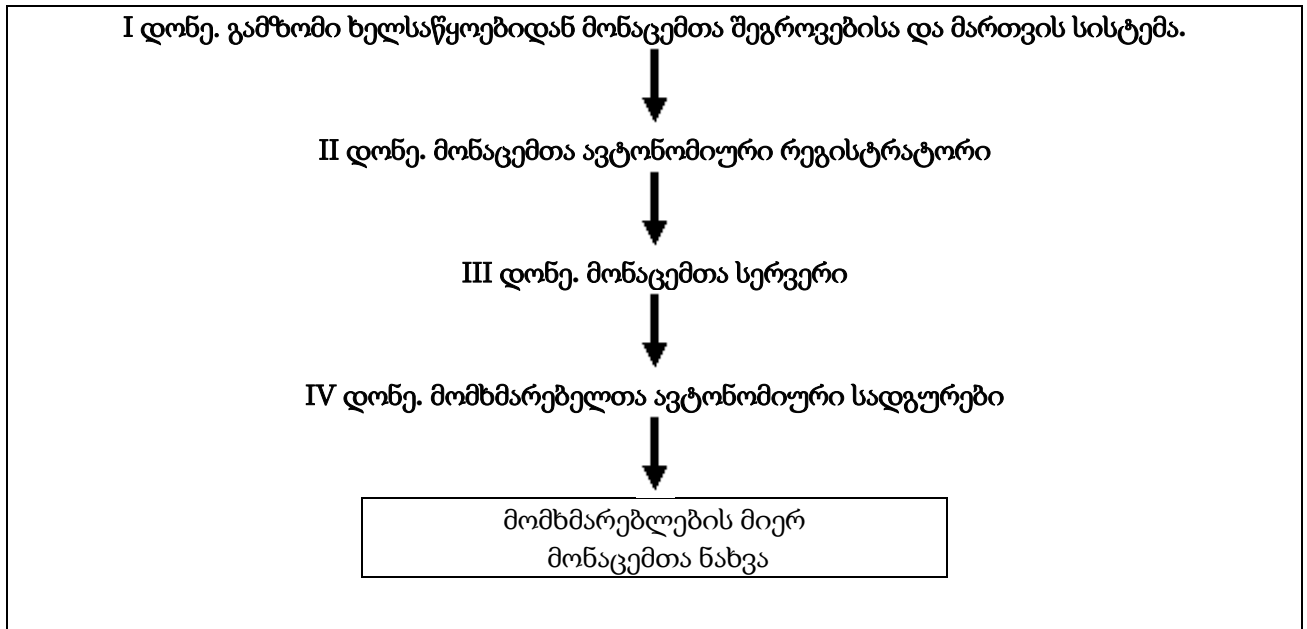

მონიტორინგის სისტემა წარმოადგენს კონსტრუქციულად გაერთიანებული ტექნიკური საშუალებების ერთობლიობას, მათ შორის ძირითადად: ნიმუშის აღების მოწყობილობები და ნიმუშის მომზადების სისტემები, ავტომატურად გამზომი ხელსაწყოები, მიღებული შედეგების შეკრების, რეგისტრაციის, დამუშავების, ვიზუალიზაციის და შენახვის სისტემური ელემენტები და სხვა.

ქვემოთ სურათზე 9.2 წარმოდგენილია იაპონური კომპანია "Horiba"-ს და ინდური კომპანია "INDIAMART"-ის უწყვეტი მონიტორინგის სისტემების სქემა.

საწარმოს მიერ მიმდინარეობს აღნიშნული კომპანიების უწყვეტი მონიტორინგის სისტემების ალტერნატივების განხილვა შესაბამისი ეკოლოგიურ-ეკონომიკური მაჩვენებლების გათვალისწინებით. ამასთანავე, საწარმო იტოვებს უფლებას განიხილოს სხვა კომპანიების უკეთესი ეკოლოგიურ-ეკონომიკური მაჩვენებლების უწყვეტი მონიტორინგის სისტემების ალტერნატივები.

სურათი 9.2. უწყვეტი მონიტორინგის სისტემების სქემა

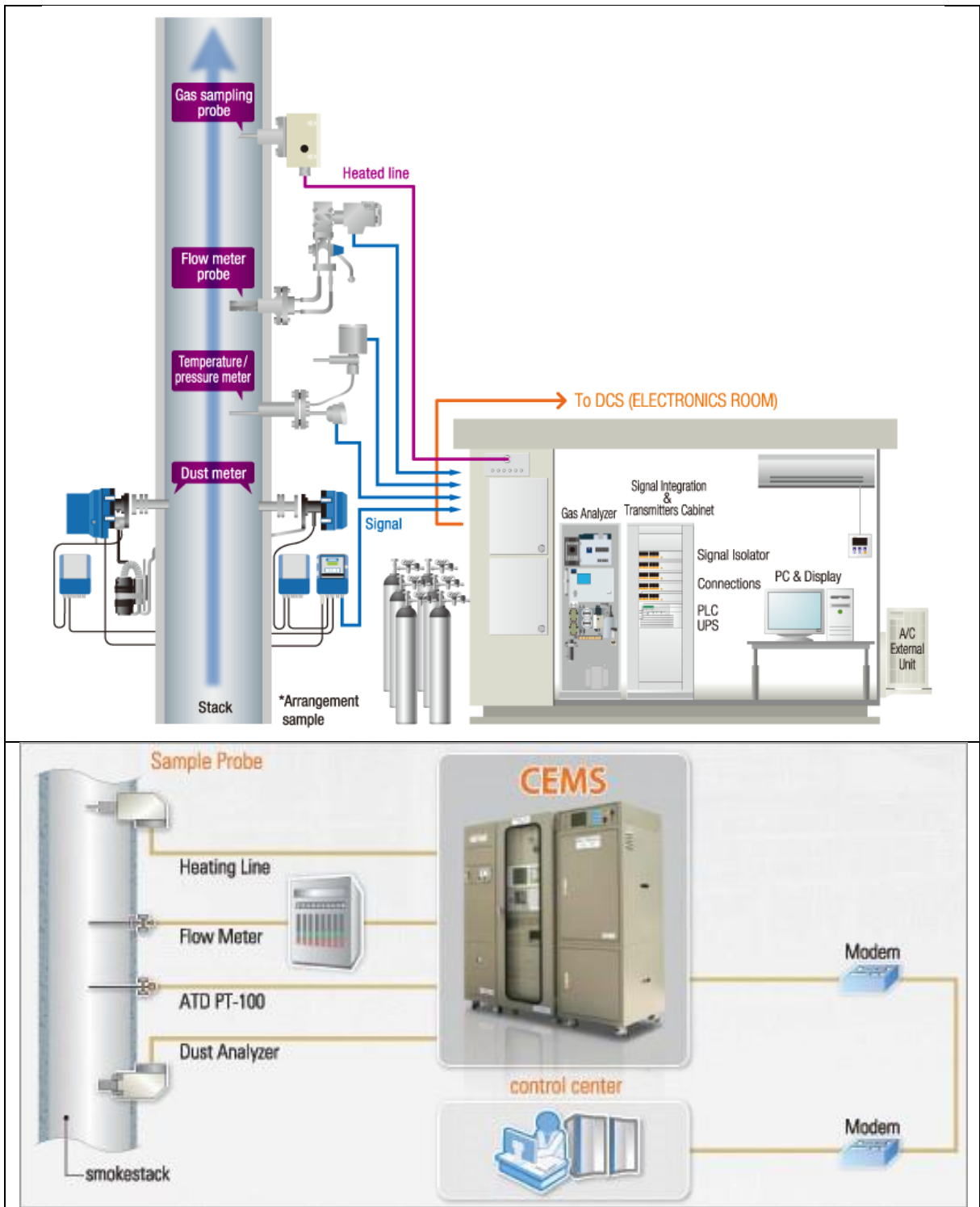

იხილეთ: <https://www.horiba.com/at/process-environmental/products/system-engineering/continuous-emission-monitoring-system-cems/>

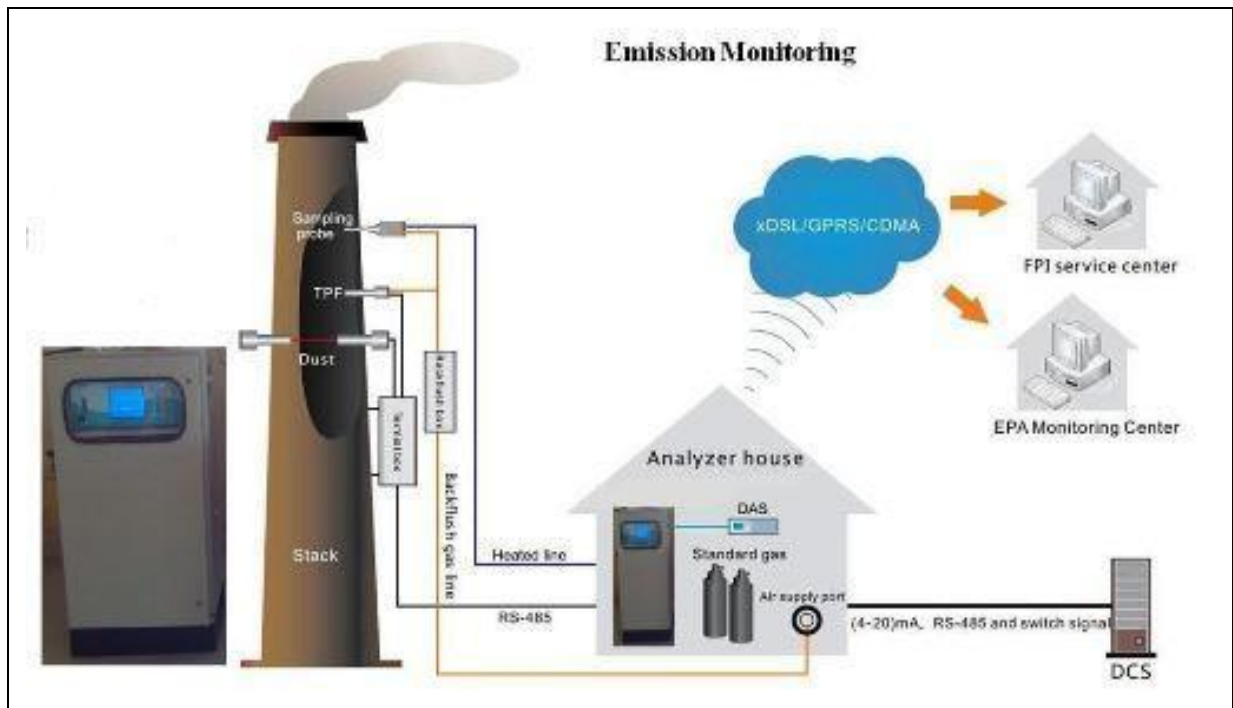

იხილეთ: <https://pdf.indiamart.com/impdf/20382629797/MY-9367383/online-continuous-emissions-monitoring-systems-ocems.pdf>

საწარმოს მიერ დაგეგმილია უწყვეტი მონიტორინგის სისტემების მოწყობის დაწყება დაგეგმილია მშენებლობის ეტაპზე, რათა აირჰაერმტვერნარევის გამწმენდი სისტემის მილში, მისი კონსტრუქციული თავისებურებების გათვალისწინებით მოეწყოს და აღიჭურვოს ნიმუშის აღების ადგილები, ხოლო შემდგომ უკვე დაგეგმილია საექსპლუატაციო პირობებში ჰაერის ხარისხის უწყვეტი ავტომატური მონიტორინგის დანერგვა.

საწარმოს მიერ უწყვეტი მონიტორინგის სისტემების მოწყობა-აღჭურვა და შემდგომ უკვე საექსპლუატაციო პირობებში ჰაერის ხარისხის უწყვეტი ავტომატური მონიტორინგის დანერგვა დაგეგმილია 2021-2022 წ.წ.(იხ. წინამდებარე გზშ-ს ანგარიშის 8.2.2 "შემარბილებელი ღონისძიებები - ექსპლუატაციის ეტაპი).

9.1 გარემოსდაცვითი მონიტორინგის გეგმა - მშენებლობის ეტაპი

კონტროლის საგანი/ საკონტროლო ქმედება	კონტროლის/სინჯის აღების წერტილი	მეთოდი	სიხშირე/დრო	მიზანი	პასუხისმგებელი პირი
1	2	3	4	5	6
ჰაერი (მტვერი და გამონაბოლოქვი)	<ul style="list-style-type: none"> სამშენებლო მოედნები; სამშენებლო მოედნამდე მისასვლელი გზები; უახლოესი რეცეპტორი (საცხოვრებელი ზონა). 	<ul style="list-style-type: none"> ვიზუალური; მანქანა-დანადგარების ტექნიკური გამართულობის კონტროლი; ინსტრუმენტალური გაზომვა. 	<ul style="list-style-type: none"> მიწის სამუშაოების წარმოების პროცესში, პერიოდულად მშრალ ამინდში; სამშენებლო სამუშაოების დროს; ინტენსიური სატრანსპორტო ოპერაციებისას მშრალ ამინდში; ტექნიკის გამართულობის შემოწმება - სამუშაოს დაწყებამდე; გაზომვა - საჭიროების შემთხვევაში (საჩივრების შემოსვლის შემდეგ). 	<ul style="list-style-type: none"> ატმოსფერული ჰაერის ხარისხის ნორმატიულთან შესაბამისობის უზრუნველყოფა; მოსახლეობის მინიმალური შეშფოთება; პერსონალის უსაფრთხოების უზრუნველყოფა; მცენარეული საფარის/ფლორის და ფაუნის მინიმალური შეშფოთება. 	საქმიანობის განმახორციელებელი
ხმაური და ვიბრაცია	<ul style="list-style-type: none"> სამშენებლო მოედნები; უახლოესი რეცეპტორი (საცხოვრებელი ზონა) 	<ul style="list-style-type: none"> მანქანა-დანადგარების ტექნიკური გამართულობის კონტროლი; ინსტრუმენტალური გაზომვა. 	<ul style="list-style-type: none"> ტექნიკის გამართულობის შემოწმება ყოველდღიურად სამუშაოს დაწყებამდე; ინსტრუმენტალური გაზომვა - პერიოდულად და/ან საჩივრების შემოსვლის შემდეგ. 	<ul style="list-style-type: none"> ჯანდაცვის და უსაფრთხოების ნორმებთან შესაბამისობის უზრუნველყოფა; პერსონალისთვის კომფორტული სამუშაო პირობების შექმნა; შენობა-ნაგებობების მდგომარეობის შენარჩუნება; ფაუნის /მოსახლეობის მინიმალური შეშფოთება. 	საქმიანობის განმახორციელებელი
ნიადაგი	<ul style="list-style-type: none"> სამშენებლო მოედნები; მასალების და ნარჩენების დასაწყობების ადგილები; მისასვლელი გზების დერეფანი. 	<ul style="list-style-type: none"> კონტროლი, მეთვალყურეობა; მანქანა-დანადგარების ტექნიკური გამართულობის კონტროლი; ლაბორატორიული კონტროლი 	<ul style="list-style-type: none"> პერიოდული შემოწმება; შემოწმება სამუშაოს დასრულების შემდეგ; ლაბორატორიული კვლევა დამაბინძურებელი ნივთიერებების დაღვრის შემთხვევაში. 	ნიადაგის სტაბილურობის და ხარისხის შენარჩუნება	საქმიანობის განმახორციელებელი

წყალი	<ul style="list-style-type: none"> სამშენებლო მოედნები 	<ul style="list-style-type: none"> ვიზუალური; მანქანა-დანადგარების ტექნიკური გამართულობის კონტროლი; მყარი ნარჩენების მენეჯმენტის კონტროლი; სამეურნეო-ფეკალური და საწარმოო-სანიაღვრე წყლების მენეჯმენტის კონტროლი; ლაბორატორიული კონტროლი. 	<ul style="list-style-type: none"> სამუშაო მოედნის მოწყობის დროს. სამუშაოების წარმოების პროცესში. მყარი ნარჩენების ტრანსპორტირების/დასაწყობების დროს. ტექნიკის გამართულობის შემოწმება - სამუშაოს დაწყებამდე; ლაბორატორიული კვლევა - დამაბინძურებელი ნივთიერებების დაღვრის შემთხვევაში. 	წყლის ხარისხის დაცვის უზრუნველყოფა	საქმიანობის განმახორციელებელი
მცენარეული საფარი	<ul style="list-style-type: none"> სამშენებლო მოედნების ტერიტორია; მიმდებარე ტერიტორიები; მისასვლელი გზის დერეფნები. 	<ul style="list-style-type: none"> ვიზუალური კონტროლი; ინსპექტირება; ზედამხედველობა სამუშაო საზღვრების დაცვაზე. 	<ul style="list-style-type: none"> მუდმივად - არსებული გამწვანების გაზონების მოწესრიგებისა და ხე-ნარგავების შენარჩუნების სამუშაოების შესრულებისას (შესაბამისი კვალიფიკაციის მქონე პერსონალის მიერ); პერიოდული ინსპექტირება სამუშაო საზღვრების დაცვის მიზნით. 	<ul style="list-style-type: none"> მცენარეული საფარის ზედმეტად დაზიანების პრევენცია; წითელ ნუსხაში შეტანილი სახეობების გამოვლენა, დაფიქსირება და მათი ბუნებრივი გარემოდან ამოღება საქართველოს კანონმდებლობის მოთხოვნების გათვალისწინებით; შემარბილებელი ღონისძიებების ეფექტურობის შეფასება. 	საქმიანობის განმახორციელებელი

ცხოველთა სამყარო	<ul style="list-style-type: none"> • სამშენებლო მოედნების მიმდებარე ტერიტორია; • მისასვლელი გზის დერეფნები. 	<ul style="list-style-type: none"> • ცხოველთა სახეობებზე დაკვირვება და ფონურ მდგომარეობასთან შედარება; • სამირკვლების განთავსებისთვის მოწყობილი თხრილების და მილებისთვის ტრანშეას ვიზუალური შემოწმება. 	<ul style="list-style-type: none"> • ცხოველთა სახეობებზე (მ.შ. წყალთან ახლოს მოზინადრე სახეობები) დაკვირვება - პერიოდულად სამშენებლო სამუშაოების პერიოდში და სამუშაოების დამთავრების შემდგომ; • თხრილების და ტრანშეების შემოწმება - მათი ამოვსების წინ. 	<ul style="list-style-type: none"> • ცხოველთა სამყაროზე ნეგატიური ზემოქმედების მინიმიზაცია; • შემარბილებელი ღონისძიებების ეფექტურობის შეფასება. 	საქმიანობის განმახორციელებელი
ნარჩენები	<ul style="list-style-type: none"> • სამშენებლო მოედნების მიმდებარე ტერიტორია; • ნარჩენების განთავსების უბნები. 	<ul style="list-style-type: none"> • ტერიტორიის ვიზუალური დათვალიერება; • ნარჩენების მენეჯმენტის კონტროლი. 	პერიოდულად, განსაკუთრებით ქარიანი ამინდის დროს	ნიადაგის, წყლის ხარისხის დაცვა	საქმიანობის განმახორციელებელი
შრომის უსაფრთხოება	სამუშაოთა წარმოების ტერიტორია	ინსპექტირება პირადი დაცვის საშუალებების არსებობა და გამართულობის პერიოდული კონტროლი	პერიოდული კონტროლი სამუშაოს წარმოების პერიოდში	ჯანდაცვის და უსაფრთხოების ნორმებთან შესაბამისობის უზრუნველყოფა ტრავმატიზმის თავიდან აცილება/მინიმიზაცია	საქმიანობის განმახორციელებელი

10. სკოპინგის ეტაპზე საზოგადოების ინფორმირებისა და მათ მიერ წარმოდგენილი მოსაზრებებისა და შენიშვნების შეფასება

საქართველოს კონსტიტუციის 37 მუხლის მიხედვით საქართველოს მოქალაქეს აქვს შემდეგი ხელშეუვალი უფლებები:

- საქართველოს ყველა მოქალაქეს უფლება აქვს ცხოვრობდეს ჯანმრთელობისათვის უვნებელ გარემოში, სარგებლობდეს ბუნებრივი და კულტურული გარემოთი. ყველა ვალდებულია გაუფრთხილდეს ბუნებრივ და კულტურულ გარემოს;
- ადამიანს უფლება აქვს მიიღოს სრული, ობიექტური და დროული ინფორმაცია მისი სამუშაო და საცხოვრებელი გარემოს მდგომარეობის შესახებ.

საქართველოს ახალი „გარემოსდაცვითი შეფასების კოდექსი“ განსაზღვრავს, რომ სკოპინგისა და გზმ-ს ანგარიშის საჯარო განხილვის პროცესში სამინისტრო უზრუნველყოფს საზოგადოების ჩართულობას და ინფორმირებას. მასალების თავის ოფიციალურ ვებგვერდზე ატვირთვასა და შესაბამისი მუნიციპალიტეტის აღმასრულებელი ორგანოს საინფორმაციო დაფაზე განთავსების.

ადმინისტრაციული წარმოების ეტაპზე სამინისტრომ უზრუნველყო წარმოდგენილი სკოპინგის ანგარიშის, როგორც სამინისტროს ოფიციალურ ვებგვერდზე, ისე რუსთავის მუნიციპალიტეტის მერიის საინფორმაციო დაფაზე განთავსება. აღსანიშნავია, რომ სკოპინგის საჯარო განხილვის შესახებ განცხადებები განთავსდა ქ. რუსთავის და სოფ. თაზაქენდის ტერიტორიაზე. ვინაიდან საქართველოში ახალი კორონავირუსის გავრცელების პრევენციის მიზნით ქვეყანაში სხვადასხვა პერიოდში მოქმედებს სხვადასხვა სახის შეზღუდვა, კოდექსით გათვალისწინებული პროცედურების შეუფერხებლად ჩატარების მიზნით, 2020 წლის 18 სექტემბერს „გარემოსდაცვითი შეფასების კოდექსში“ განხორციელდა ცვლილება

(<https://matsne.gov.ge/document/view/4994730?publication=0>), რომელიც ითვალისწინებს საქართველოს კანონმდებლობით განსაზღვრული პანდემიის/ეპიდემიის დროს, ქვეყანაში არსებული ეპიდემიოლოგიური მდგომარეობის გათვალისწინებით, საჯარო განხილვის დისტანციურად, კომუნიკაციის ელექტრონული საშუალებების გამოყენებით ჩატარების შესაძლებლობას. ზემოაღნიშნულიდან გამომდინარე, შპს „თეიმურაზ ჯანგულაშვილი და კომპანია“ ცემენტის საწარმოს მოწყობისა და ექსპლუატაციის სკოპინგის ანგარიშის საჯარო განხილვა გაიმართა 2020 წლის 4 დეკემბერს zoom-ის აპლიკაციის საშუალებით. სკოპინგის ანგარიშის საჯარო განხილვას ესწრებოდნენ საქართველოს გარემოს დაცვისა და სოფლის მეურნეობის სამინისტროს, საქმიანობის განმახორციელებელი-შპს „თეიმურაზ ჯანგულაშვილი და კომპანია“, საკონსულტაციო კომპანია შპს „ჯეოკონი“, რუსთავის მუნიციპალიტეტის მერიის და ააიპ „მწვანე ალტერნატივას“ წარმომადგენლები. პრეზენტაციის წარდგენის შემდგომ სხდომა გადავიდა კითხვა-პასუხის რეჟიმში. საჯარო განხილვის ფარგლებში პროექტთან დაკავშირებით შენიშვნები გამოთქვა ააიპ „მწვანე ალტერნატივას“ წარმომადგენელმა. შენიშვნა ეხებოდა სამინისტროს მიერ საჯარო განხილვასთან დაკავშირებული ინფორმაციის არასათანადოდ გავრცელებას. აღნიშნულთან დაკავშირებით სამინისტროს წარმომადგენელმა განმარტა, რომ სამინისტრომ კანონმდებლობით დადგენილი წესით უზრუნველყო სკოპინგის ანგარიშის საჯარო განხილვის შესახებ ინფორმაციის გასაჯაროება, საზოგადოების ინფორმირება და შენიშვნების/მოსაზრებების წარდგენის კანონმდებლობით გათვალისწინებული ვადის განსაზღვრა. ასევე საპროექტო ტერიტორიის მიმდებარედ საზოგადოების თავშეყრის და საზოგადოებისთვის ხელმისაწვდომ ადგილებში საჯარო განხილვის განცხადებების განთავსება. სამინისტროს წარმომადგენელმა ააიპ „მწვანე ალტერნატივას“ წარმომადგენელს საჯარო განხილვისას აჩვენა საჯარო განხილვის გავრცელების ამსახველი ფოტომასალა. ხოლო რუსთავის მუნიციპალიტეტის წარმომადგენელმა აღნიშნა, რომ განცხადება გამოკრული იყო ქ. რუსთავის მერიის საინფორმაციო დაფაზე და ასევე განთავსებული იყო

მათ ოფიციალურ ვებგვერდზე. „მწვანე ალტერნატივას“ წარმომადგენელმა ასევე აღნიშნა, რომ საჯარო განხილვების დისტანციურად ჩატარება დაინტერესებული საზოგადოების მონაწილეობის თვალსაზრისით არაეფექტურია,

რადგანაც ხშირად ტექნიკური შეზღუდვების გამო დაინტერესებულ საზოგადოებას არ აქვს საშუალება მონაწილეობა მიიღოს აღნიშნული ფორმით ჩატარებულ საჯარო განხილვებში.

რასთან დაკავშირებითაც სამინისტროს წარმომადგენელმა გააკეთა განმარტება და აღნიშნა რომ საქართველოში არსებული ეპიდსიტუაციის და ახალი კორონავირუსის გავრცელების პრევენციის მიზნით კანონმდებლობაში განხორციელდა ცვლილება რის საფუძველზეც საჯარო განხილვა იმართება აღნიშნული ფორმით. შენიშვა ეხებოდა ასევე სოფ. თაზაქენდის ტერიტორიაზე საჯარო განხილვასთან დაკავშირებული განცხადებების ქართულ ენაზე გავრცელებას. ამასთან, „მწვანე ალტერნატივას“ წარმომადგენელს ჰქონდა გარკვეული კითხვები და შენიშვნები უშუალოდ სკოპინგის ანგარიშთან დაკავშირებით, რომლებიც ეხებოდა, საწარმოს განთავსების ალტერნატივებს, ინფორმაციას კუმულაციური ზემოქმედების შესახებ, ატმოსფერული ჰაერის დაბინძურების საკითხებს და სხვა. საჯარო განხილვაზე დასმულ შეკითხვებს უპასუხეს როგორც სამინისტროს, ასევე შპს „თეიმურაზ ჯანგულაშვილი და კომპანია“ და შპს „ჯეოკონის“ წარმომადგენლებმა.

შპს „ჯეოკონის“ წარმომადგენელმა აღნიშნა, რომ საპროექტო ტერიტორია დეტალურად იქნება შესწავლილ და ჩატარებული სამუშაოების შედეგად მოხდება გარემოზე და ადამიანის ჯანმრთელობაზე მოსალოდნელი შესაძლო ძირითადი ზემოქმედებების წყაროების, სახეების და ობიექტების იდენტიფიცირება. მან ასევე ყურადღება გაამახვილა გზშ-ის ანგარიშის მომზადებისათვის საჭირო კვლევებზე, მოსაპოვებელ და შესასწავლ ინფორმაციაზე, განსაკუთრებით ატმოსფერულ ჰაერის დაბინძურებისა და კუმულაციური ზემოქმედების შეფასების საკითხებზე.

ადმინისტრაციული წარმოების ეტაპზე „გარემოსდაცვითი შეფასების კოდექსით“ განსაზღვრულ ვადებში სამინისტროში პროექტთან დაკავშირებით წერილობითი შენიშვნები და მოსაზრებები წარმოდგენილი არ ყოფილა.

საჯარო განხილვის შემდგომ საქართველოს გარემოს დაცვისა და სოფლის მეურნეობის სამინისტროს გზშ-ის ანგარიშის მომზადებისათვის საჭირო კვლევების, მოსაპოვებელი და შესასწავლი ინფორმაციის ჩამონათვალი (საქართველოს გარემოს დაცვისა და სოფლის მეურნეობის მინისტრის 2021 წლის 06 იანვრის №2-14 ბრძანებით გამოცემული იქნა 2020 წლის 22 დეკემბრის №100 სკოპინგის დასკვნა) სრულად იქნა გათვალისწინებული იქნა გარემოზე ზემოქმედების შეფასების წინამდებარე ანგარიშის ვერსიის მომზადების პროცესში.

ინფორმაცია სკოპინგის დასკვნით მოთხოვნილ საკითხებზე რეაგირების შესახებ მოცემულია ცხრილში 10.1.

ცხრილი 10.1. ინფორმაცია სკოპინგის დასკვნით მოთხოვნილ საკითხებზე რეაგირების შესახებ

N	საკითხის შინაარსი	რეაგირება
1	გზშ-ს ანგარიში უნდა მოიცავდეს „გარემოსდაცვითი შეფასების კოდექსის“ მე-10 მუხლის მესამე ნაწილით დადგენილ ინფორმაციას;	გზშ-ს ანგარიში მოიცავს გარემოსდაცვითი შეფასების კოდექსის“ მე-10 მუხლის მესამე ნაწილით დადგენილ ინფორმაციას.
2	გზშ-ს ანგარიშს უნდა დაერთოს „გარემოსდაცვითი შეფასების კოდექსის“ მე-10 მუხლის მეოთხე ნაწილით განსაზღვრული დოკუმენტაცია;	გზშ-ს ანგარიშის ცალკეული პარაგრაფები მოიცავს აღნიშნულ ინფორმაციას.
3	გზშ-ს ანგარიშში წარმოდგენილი უნდა იყოს სკოპინგის ანგარიშში მითითებული (განსაზღვრული, ჩასატარებელი) კვლევების შედეგები, მოპოვებული და შესწავლილი ინფორმაცია, გზშ-ს პროცესში დეტალურად შესწავლილი ზემოქმედებები და შესაბამისი შემცირების/შერბილების ღონისძიებები;	ანგარიშს თან ერთვის შესაბამისი დოკუმენტაცია.
3.1	გარემოსდაცვითი შეფასების კოდექსის მე-10 მუხლის მე-2 ნაწილის შესაბამისად გზშ-ის ანგარიში ხელმოწერილი უნდა იყოს იმ პირის/პირების მიერ, რომელიც/რომლებიც მონაწილეობდა/მონაწილეობდნენ მის მომზადებაში, მათ შორის, კონსულტანტის მიერ.	შესაბამისი ინფორმაცია იხილეთ გზშ-ის ანგარიშში ცხრილი 1.2 (გვ. 7)
გზშ-ს ანგარიშში წარმოდგენილი უნდა იყოს:		
	პროექტის საჭიროების დასაბუთება;	შესაბამისი ინფორმაცია იხილეთ გზშ-ის ანგარიშში პარაგრაფი 3.1 (გვ.12)
	დაგეგმილი საქმიანობის აღწერა;	შესაბამისი ინფორმაცია იხილეთ გზშ-ის ანგარიშში პარაგრაფი 4 (გვ.19).
	საპროექტო ტერიტორიის აღწერა, საქმიანობის განხორციელების ადგილის საკადასტრო კოდი და GPS კოორდინატები Shp ფაილებთან ერთად;	დაგეგმილი საქმიანობის განხორციელების ადგილის შესახებ ინფორმაცია, GIS კოორდინატების მითითებით (shp-ფაილთან ერთად) წარმოდგენილია გზშ-ს ანგარიშის თანდართულ დოკუმენტაციასთან ერთად, ასევე შესაბამისი ინფორმაცია იხილეთ გზშ-ის ანგარიშში პარაგრაფი 4.1 (გვ.19)
	დაზუსტებული მანძილები საწარმოს ტერიტორიიდან უახლოეს საცხოვრებელ სახლებამდე (მდებარეობის მითითებით), დასახლებამდე (სოფელი, ქალაქი), ზედაპირული წყლის ობიექტ(ებ)ამდე;	შესაბამისი ინფორმაცია იხილეთ გზშ-ის ანგარიშში პარაგრაფი 4.1 (გვ.19).
	პროექტის ალტერნატიული ვარიანტები, შესაბამისი დასაბუთებით მათ შორის არაქმედების ალტერნატივა, ტექნოლოგიური ალტერნატივები, ობიექტის განთავსების ალტერნატივა, და გარემოსდაცვითი თვალსაზრისით შერჩეული დასაბუთებული ალტერნატივები;	შესაბამისი ინფორმაცია იხილეთ გზშ-ის ანგარიშში პარაგრაფები 3 (გვ.12).
	ინფორმაცია 500 მ რადიუსის საზღვრებში არსებული ნებისმიერი ტიპის საწარმოს და წარმოების შესახებ (მანძილებისა და საქმიანობის მითითებით);	შესაბამისი ინფორმაცია იხილეთ გზშ-ის ანგარიშში პარაგრაფი 4.1 (გვ.19).
	საპროექტო ტერიტორიის გენერალური გეგმა, შესაბამისი აღნიშვნებით და ექსპლიკაციით, სადაც დატანილი იქნება საწარმოს დანადგარები, ტექნოლოგიური მოწყობილობები, ინფრასტრუქტურული ობიექტები, გაფრქვევისა და ხმაურის წყაროები, კანალიზაციის სქემა;	შესაბამისი ინფორმაცია იხილეთ გზშ-ის ანგარიშში პარაგრაფში 4.3 (გვ.33).

4	ინფორმაცია დაგეგმილი საქმიანობის ფიზიკური მახასიათებლების შესახებ, საწარმოში დაგეგმილი დანადგარების აღწერა, სიმძლავრე, წარმადობა, შესაბამისი სქემები;	შესაბამისი ინფორმაცია იხილეთ გზშ-ის ანგარიშში პარაგრაფში 4.4 (გვ.35).
	ტექნოლოგიური სქემა და საწარმოო პროცესის დეტალური აღწერა;	შესაბამისი ინფორმაცია იხილეთ გზშ-ის ანგარიშში პარაგრაფში 4.4 (გვ.35).
	ინფორმაცია საწარმოს საწვავით უზრუნველყოფის, გამოყენებული საწვავის ტიპისა და მოცულობის შესახებ;	შესაბამისი ინფორმაცია იხილეთ გზშ-ის ანგარიშში პარაგრაფში 4.4 (გვ.35).
	ინფორმაცია საწარმოს ტერიტორიაზე შემოსატანი ნედლეულის ასევე დეტალური ინფორმაცია ნედლეულის შემოტანის და პროდუქციის გატანის (სიხშირის) პროცედურების შესახებ, შესაბამისი მარშრუტის მითითებით და ტრანსპორტირების გეგმა-გრაფიკი;	შესაბამისი ინფორმაცია იხილეთ გზშ-ის ანგარიშში პარაგრაფში 4.4.1.1 (გვ.36), პარაგრაფში 4.4.1.1.2 (გვ.37) და პარაგრაფში 7.12.2.5 (გვ.166).
	ინფორმაცია ნედლეულის დასაწყობების შესახებ;	შესაბამისი ინფორმაცია იხილეთ გზშ-ის ანგარიშში პარაგრაფში 4.4.1.1.2 (გვ.37).
	ინფორმაცია საწარმოში გამოყენებული დანამატი ნივთიერებების რაოდენობის და დასაწყობების შესახებ;	შესაბამისი ინფორმაცია იხილეთ გზშ-ის ანგარიშში პარაგრაფში 4.4.1.1.2 (გვ.37).
	წარმოებული პროდუქციის რაოდენობა;	შესაბამისი ინფორმაცია იხილეთ გზშ-ის ანგარიშში პარაგრაფში 3.4 (გვ.18) და პარაგრაფში 4.4.1.1 (გვ.36),
	წარმოქმნილი მტვრის (ნარჩენი) კვლავწარმოებაში გამოყენების შესაძლებლობის შესახებ დეტალური ინფორმაცია;	შესაბამისი ინფორმაცია იხილეთ გზშ-ის ანგარიშში პარაგრაფში 4.4.1.2 (გვ.38) და პარაგრაფში 4.4.3. (გვ.46).
	დეტალური ინფორმაცია საწარმოში დაგეგმილი სახელოანი ფილტრების შესახებ შესაბამისი საპასპორტო მონაცემებით;	შესაბამისი ინფორმაცია იხილეთ გზშ-ის ანგარიშში პარაგრაფი 4.4.1.4 (გვ.40).
	გამწოვი სავენტილაციო სისტემის გამოყენების შემთხვევაში, შესაბამისი პარამეტრების შესახებ ინფორმაცია საპასპორტო მონაცემებით;	შესაბამისი ინფორმაცია იხილეთ გზშ-ის ანგარიშში პარაგრაფი 4.4.1.4 (გვ.40).
	ინფორმაცია საპროექტო ტერიტორიამდე მისასვლელი არსებული გზებისა და მოსაწყობი გზების შესახებ, მოწყობის შედეგად ზემოქმედების აღწერით;	შესაბამისი ინფორმაცია იხილეთ გზშ-ის ანგარიშში პარაგრაფი 4.2.2.4 (გვ.30).
	საპროექტო ტერიტორიის გარემოს არსებული მდგომარეობის ანალიზი;	შესაბამისი ინფორმაცია იხილეთ გზშ-ის ანგარიშში პარაგრაფი 6 (გვ.48).
	პროექტის ფარგლებში გათვალისწინებული ინფრასტრუქტურული ობიექტების დეტალური აღწერა მათ შორის უკვე განთავსებული ობიექტების შესახებ ინფორმაცია მათი განთავსების პერიოდის მითითებით;	შესაბამისი ინფორმაცია იხილეთ გზშ-ის ანგარიშში პარაგრაფში 4.2 (გვ.28).
დასაქმებული ადამიანების რაოდენობა და სამუშაო გრაფიკი;	შესაბამისი ინფორმაცია იხილეთ გზშ-ის ანგარიშში პარაგრაფი 4.4.4. (გვ.47).	
სამშენებლო სამუშაოების დეტალური აღწერა, შესაბამისი თანმიმდევრობით, ვადების მითითებით;	შესაბამისი ინფორმაცია იხილეთ გზშ-ის ანგარიშში პარაგრაფში 4.2 (გვ.28).	

მშენებლობის ეტაპზე გამოყენებული ტექნიკის ჩამონათვალი და რაოდენობა;	შესაბამისი ინფორმაცია იხილეთ გზშ-ის ანგარიშში ცხრილი 4.2.2.3.1 (გვ.30).
ნიადაგის ნაყოფიერი ფენის მოხსნის სამუშაოების, გრუნტის სამუშაოებისა და სარეკულტივაციო სამუშაოების შესახებ დეტალური ინფორმაცია ასეთის არსებობის შემთხვევაში („ნაყოფიერი ფენის მოხსნის, შენახვის, გამოყენებისა და რეკულტივაციის შესახებ“ ტექნიკური რეგლამენტის მოთხოვნათა დაცვით)	შესაბამისი ინფორმაცია იხილეთ გზშ-ის ანგარიშში პარაგრაფში 4.2.2.7 (გვ.30).
მშენებლობისა და ექსპლუატაციის პერიოდში ელექტრომომარაგების შესახებ ინფორმაცია;	შესაბამისი ინფორმაცია იხილეთ გზშ-ის ანგარიშში პარაგრაფში 4.2.2.2 (გვ.30).
მშენებლობისა და ექსპლუატაციის ეტაპებზე სასმელ-სამეურნეო წყალმომარაგების შესახებ ინფორმაცია;	შესაბამისი ინფორმაცია იხილეთ გზშ-ის ანგარიშში პარაგრაფში 4.2.2.6(გვ.30) და პარაგრაფში 4.4.2.1 (გვ.45).
ინფორმაცია წარმოქმნილი სამეურნეო-ფეკალური და სანიაღვრე ჩამდინარე წყლების მართვის შესახებ;	შესაბამისი ინფორმაცია იხილეთ გზშ-ის ანგარიშში პარაგრაფში 4.4.2.2 (გვ.45).
ინფორმაცია საპროექტო ტერიტორიაზე გაბატონებული ქარების მიმართულების შესახებ (აღნიშნული საკითხი მნიშვნელოვანია გამონაბოლქვის გავრცელების მიმართულების კუთხით სოფელ თაზაქენდთან მიმართებაში);	შესაბამისი ინფორმაცია იხილეთ გზშ-ის ანგარიშში ცხრილი 6..2.1.6 (გვ.52)
ინფორმაცია ცემენტის საწარმოს მშენებლობის და ექსპლუატაციის ეტაპზე წარმოქმნილი ნარჩენების რაოდენობის, სახეობის, სახიფათობის მახასიათებლების და მათი შემდგომი მართვის საკითხების შესახებ, ნარჩენების მართვის კოდექსის და მისგან გამომდინარე კანონქვემდებარე აქტებით დადგენილი მოთხოვნების გათვალისწინებით;	შესაბამისი ინფორმაცია იხილეთ გზშ-ის ანგარიშში პარაგრაფი 4.2.2.8. (გვ.31), პარაგრაფი 4.4.3. (გვ.46) და გზშ-ს ანგარიშის დანართი 13.4 "ნარჩენების მართვის გეგმა, (გვ.242)
ინფორმაცია იმ ნარჩენების შესახებ (კოდი, დასახელება, რაოდენობა), რომელსაც კომპანია ცემენტის წარმოების პროცესში იყენებს დანამატად;	შესაბამისი ინფორმაცია იხილეთ გზშ-ის ანგარიშში პარაგრაფი 4.4.3. (გვ.46) და გზშ-ს ანგარიშის დანართი 13.4 "ნარჩენების მართვის გეგმა, (გვ.242)
ნარჩენების მართვის გეგმა;	იხილეთ გზშ-ის ანგარიშში დანართი 13.4 "ნარჩენების მართვის გეგმა, (გვ.242)
ინფორმაცია ტერიტორიის გამწვანებითი ღონისძიებების შესახებ;	შესაბამისი ინფორმაცია იხილეთ გზშ-ის ანგარიშში პარაგრაფი 7.7.3. (გვ.135), სადაც აღნიშნულია რომ "ტერიტორიის სამხრეთისა და სამხრეთ დასავლეთის პერიმეტრზე მოეწყობა გამწვანების ზოლი, რომელსაც ასევე ექნება ხმაურდაცვითი ეფექტი".
საწარმოს ფუნქციონირების დროს შესაძლო ავარიული სიტუაციების აღწერა და მათი მართვის დეტალური გეგმა;	იხილეთ გზშ-ის ანგარიშში დანართი 13.5 "ავარიულ სიტუაცზე რეაგირების გეგმა", (გვ.262)

	ინფორმაცია ღამის საათებში (ნედლეულისა და პროდუქციის (შემოზიდვა/გაზიდვის)) ტრანსპორტის გადაადგილების აკრძალვის შესახებ და ნედლეულის/პროდუქციის ტრანსპორტირებისათვის გამოყოფილი ავტოტრანსპორტის შესახებ;	შესაბამისი ინფორმაცია იხილეთ გზშ-ის ანგარიშში პარაგრაფში 7.3.3 (გვ.136) და პარაგრაფში 7.12.2.5 (გვ.166).
	ინფორმაცია/დოკუმენტაცია ქ. რუსთავის მერიასთან ნედლეულის/პროდუქციის ტრანსპორტირების გეგმა-გრაფიკის შეთანხმებასთან დაკავშირებით.	შესაბამისი ინფორმაცია იხილეთ გზშ-ის ანგარიშში პარაგრაფში 7.12.2.5 (გვ.166).
	საპროექტო ტერიტორიის საკუთრების დამადასტურებელი დოკუმენტაცია;	იხილეთ გზშ-ის ანგარიშში დანართი 13.1 "საჯარო რეესტრიდან ამონაწერი (გვ.222)
გარემოზე მოსალოდნელი ზემოქმედების შეფასება გარემოს თითოეული კომპონენტისათვის და პროექტის განხორციელების შედეგად მოსალოდნელი ზემოქმედებების შეჯამება მათ შორის:		
5	ზემოქმედება ატმოსფერულ ჰაერზე საწარმოს საქმიანობის ეტაპზე, ემისიები ნედლეულის მიღებისა და დასაწყობებისას, გაფრქვევის წყაროები, გაფრქვეული მავნე ნივთიერებები, გაბნევის ანგარიში, ზემოქმედების შემარბილებელი ღონისძიებები;	შესაბამისი ინფორმაცია იხილეთ გზშ-ის ანგარიშში პარაგრაფი 7.2 (გვ.104) და დანართი 13.2 "ატმოსფერულ ჰაერში მავნე ნივთიერებათა გაბნევის გაანგარიშების შედეგები" (გვ.224).
	ატმოსფერულ ჰაერში მავნე ნივთიერებათა ზღვრულად დასაშვები გაფრქვევის ნორმების პროექტი;	"ატმოსფერულ ჰაერში მავნე ნივთიერებათა ზღვრულად დასაშვები გაფრქვევის ნორმების პროექტი" წარმოდგენილია გარემოსდაცითი გადაწყვეტილების მისაღებად აუცილებელი დოკუმენტებთან ერთად.
	ატმოსფერულ ჰაერში მავნე ნივთიერებათა უწყვეტი ინსტრუმენტული მონიტორინგის დანერგვის საკითხები;	შესაბამისი ინფორმაცია იხილეთ გზშ-ის ანგარიშში პარაგრაფი 9 (გვ.202)
	ზემოქმედება ნედლეულის/პროდუქციის ტრანსპორტირებისას შესაბამისი შემარბილებელი ღონისძიებების განსაზღვრით;	შესაბამისი ინფორმაცია იხილეთ გზშ-ის ანგარიშში პარაგრაფში 8.2.2 (გვ.195).
	ხმაურის წყაროები და მათი მახასიათებლები, ხმაურის გავრცელებით გამოწვეული ზემოქმედება, შესაბამისი შემარბილებელი ღონისძიებები; ხმაურის გავრცელების დონეების გაანგარიშება და მოდელირება;	შესაბამისი ინფორმაცია იხილეთ გზშ-ის ანგარიშში პარაგრაფი 7.3 (გვ.130).
	ვიბრაციით გამოწვეული ზემოქმედება და შესაბამისი შემარბილებელი ღონისძიებები;	შესაბამისი ინფორმაცია იხილეთ გზშ-ის ანგარიშში პარაგრაფი 7.4 (გვ.138).
	ზემოქმედება ნიადაგზე და გრუნტის ხარისხზე და შესაძლო დაბინძურება, შესაბამისი დეტალური შემარბილებელი ღონისძიებები;	შესაბამისი ინფორმაცია იხილეთ გზშ-ის ანგარიშში პარაგრაფი 7.5 (გვ.144).
	ზემოქმედება და ზემოქმედების შეფასება ზედაპირულ და მიწისქვეშა/გრუნტის წყლებზე, ზედაპირული წყლების დაბინძურების რისკები და შესაბამისი შემარბილებელი ღონისძიებები;	შესაბამისი ინფორმაცია იხილეთ გზშ-ის ანგარიშში პარაგრაფი 7.6 (გვ.149) და პარაგრაფი 7.7 (გვ.153).
	საშიში გეოლოგიური პროცესების (არსებობის შემთხვევაში) შესაძლო გააქტიურების განსაზღვრა საპროექტო ობიექტის მშენებლობის და ექსპლუატაციის პერიოდში, პრევენციული ღონისძიებების მითითებით;	შესაბამისი ინფორმაცია იხილეთ გზშ-ის ანგარიშში პარაგრაფი 7.5 (გვ.144).

ბიოლოგიურ გარემოზე ზემოქმედება და ზემოქმედების შეფასება საწარმოს მშენებლობისა და ექსპლუატაციის ეტაპზე;	შესაბამისი ინფორმაცია იხილეთ გზშ-ის ანგარიშში პარაგრაფი 7.9 (გვ.158).
ნარჩენების მართვის საკითხები, ნარჩენების წარმოქმნით მოსალოდნელი ზემოქმედება;	შესაბამისი ინფორმაცია იხილეთ გზშ-ის ანგარიშში პარაგრაფი 7.10 (გვ.162) და გზშ-ის ანგარიშში დანართი 13.4 "ნარჩენების მართვის გეგმა, (გვ.242).
ავარიულ სიტუაციებზე რეაგირების დეტალური გეგმა;	შესაბამისი ინფორმაცია იხილეთ გზშ-ის ანგარიშში იხილეთ გზშ-ის ანგარიშში დანართი 13.5 "ავარიულ სიტუაცზე რეაგირების გეგმა", (გვ.262).
შესაძლო ზემოქმედება ისტორიულ-კულტურულ და არქეოლოგიურ ძეგლებზე;	შესაბამისი ინფორმაცია იხილეთ გზშ-ის ანგარიშში პარაგრაფი 7.11 (გვ.12).
საწარმოს ექსპლუატაციის და ნედლეულის/პროდუქციის შემოტანის-გატანის ეტაპზე განსახორციელებელი შემარბილებელი ღონისძიებების შესახებ დეტალური ინფორმაცია;	შესაბამისი ინფორმაცია იხილეთ გზშ-ის ანგარიშში პარაგრაფში 7.3.3 (გვ.136) და პარაგრაფში 7.12.2.5 (გვ.166).
განსახორციელებელი გარემოსდაცვითი მონიტორინგის გეგმა-გრაფიკი, სადაც ატმოსფერულ ჰაერში ემისიების და ხმაურის გავრცელების მიზნით ყურადღება გამახვილდება ატმოსფერული ჰაერის და ხმაურის მონიტორინგზე, საკონტროლო წერტილების (უახლოეს დასახლებულ მოსახლესთან), მონიტორინგის სიხშირის და მეთოდის მითითებით;	შესაბამისი ინფორმაცია იხილეთ გზშ-ის ანგარიშში პარაგრაფი 9 (გვ.202) და გზშ-ის ანგარიშში დანართი 13.6 "მონიტორინგის გეგმა" (გვ.283)
ზემოქმედება და ზემოქმედების შეფასება სოციალურ-ეკონომიკურ გარემოზე, ადამიანის ჯანმრთელობასა და უსაფრთხოებასთან დაკავშირებულ რისკებზე ცემენტის საწარმოს მოწყობისა და ექსპლუატაციის ეტაპზე და შესაბამისი კონკრეტული შემარბილებელი ღონისძიებები;	შესაბამისი ინფორმაცია იხილეთ გზშ-ის ანგარიშში პარაგრაფი 8 (გვ.181)
კუმულაციური ზემოქმედება 500 მ-იან რადიუსში არსებული ობიექტების გათვალისწინებით და ზემოქმედების შეფასება გარემოს თითოეული კომპონენტისთვის, მათ შორის ატმოსფერულ ჰაერზე, ხმაურზე, სატრანსპორტო ნაკადებზე და სხვა (სრულყოფილად იქნეს შეფასებული მოსახლეობის ჯანმრთელობაზე და სოციალურ გარემოზე) და შესაბამისი დეტალური შემარბილებელი ღონისძიებების განსაზღვრა, მათ შორის, ატმოსფერულ ჰაერში მავნე ნივთიერებათა გაფრქვევის შემცირების კუთხით საუკეთესო ალტერნატივების დეტალური დასაბუთება;	შესაბამისი ინფორმაცია იხილეთ გზშ-ის ანგარიშში პარაგრაფი 7.14 (გვ.179).
შემარბილებელი ღონისძიებების გეგმა;	შესაბამისი ინფორმაცია იხილეთ გზშ-ის ანგარიშში პარაგრაფი 8 (გვ.181)
საწარმოს ტერიტორიის სიტუაციური სქემა (შესაბამისი აღნიშვნებით, ფოტო მასალა, Shp ფაილები);	შესაბამისი ინფორმაცია იხილეთ გზშ-ის ანგარიშში პარაგრაფი 4.1 (გვ.19)
სკოპინგის ეტაპზე საზოგადოების ინფორმირებისა და მის მიერ წარმოდგენილი მოსაზრებებისა და შენიშვნების შეფასება;	შესაბამისი ინფორმაცია იხილეთ გზშ-ის ანგარიშში პარაგრაფი 10 (გვ.209).
გზშ-ის ფარგლებში შემუშავებული ძირითადი დასკვნები და საქმიანობის პროცესში განსახორციელებელი ძირითადი ღონისძიებები;	შესაბამისი ინფორმაცია იხილეთ გზშ-ის ანგარიშში პარაგრაფი 11 (გვ.217)

<p>სკოპინგის ანგარიშში აღნიშულია რომ „საპროექტო ტერიტორიიდან სამხრეთით ფიქსირდება უახლოესი დასახლებული პუნქტი, სოფ. თაზაქენდი (სოფელი ქვემო ქართლის მხარის მარნეულის მუნიციპალიტეტში, ალგეთის თემში).“ სოფელი თაზაქენდი, რომლის სიახლოვეს მდებარეობს საპროექტო ტერიტორია გარდაბნის მუნიციპალიტეტში შემავალი ადმინისტრაციული ერთეულია (კალინინოს თემი), შესაბამისად, აღნიშნული საკითხი საჭიროებს რედაქტირებას;</p>	<p>შესაბამისი სესწორება პარაგრაფში 4.1 (გვ.23).</p>
<p>გზმ-ის ანგარიშში წარმოდგენილი უნდა იქნას ატმოსფერული ჰაერის ხარისხის და ხმაურის გავრცელების შეფასების (გვ. 65) დამადასტურებელი ინფორმაციის წყარო, რა დოკუმენტაციზე დაყრდნობით არის წარმოდგენილი აღნიშნული მონაცემები (ნორმატიული დოკუმენტი, სამეცნიერო ლიტერატურა და სხვ);</p>	<p>გზმ-ს ანგარიშის ცალკეული პარაგრაფები მოიცავს აღნიშნულ ინფორმაციას.</p>
<p>სკოპინგის ანგარიშის თანახმად, საპროექტო ტერიტორიაზე უახლოეს წარსულში ფუნქციონირებდა ბეტონის ქარხანა, საიდანაც შემორჩენილია გარკვეული ინფრასტრუქტურა, შესაბამისად გამოყენებული იქნება ტერიტორიაზე უკვე არსებული რიგი ინფრასტრუქტურული ობიექტები და დანადგარ-მოწყობილობები. აღნიშნული ასევე დასტურდება სამინისტროს წარმომადგენლის მიერ ტერიტორიის ადგილზე ვიზუალური დათვალიერების შედეგად. შესაბამისად, გზმ-ის ანგარიშში წარმოდგენილი უნდა იქნას ინფორმაცია იმის შესახებ არსებული ინფრასტრუქტურიდან კომპანია რის გამოყენებას და რის დემონტაჟს გეგმავს გარდა ამისა წარმოდგენილი უნდა იქნეს ინფორმაცია როდის მოეწყოს აღნიშნული ინფრასტრუქტურა და რის ფარგლებში;</p>	<p>შესაბამისი ინფორმაცია იხილეთ გზმ-ის ანგარიშში პარაგრაფი 4.2(გვ.28)</p>
<p>გზმ-ის ანგარიშში წარმოდგენილი უნდა იყოს ინფორმაცია სკოპინგის დასკვნით გათვალისწინებული საკითხების შესაბამისად (ერთიანი ცხრილის სახით).</p>	<p>შესაბამისი ინფორმაცია იხილეთ გზმ-ის ანგარიშში ცხრილი 10.1 (გვ.211).</p>

11. დასკვნები და რეკომენდაციები

საწარმოს მშენებლობის და ექსპლუატაციის პერიოდში გარემოზე მოსალოდნელი ზემოქმედების რისკების შეფასების წინამდებარე ანგარიშის საფუძველზე მომზადებულია შემდეგი დასკვნები და რეკომენდაციები:

დასკვნები:

- საწარმოს მოწყობის საინჟინრო-ტექნიკური პროექტი გარემოსდაცვითი თვალსაზრისით ითვალისწინებს "საუკეთესო ხელმისაწვდომი ტექნოლოგიების" გამოყენებას;
- ჩატარებული გამოთვლის და მავნე ნივთიერებათა გავრცელების მოდელირების შედეგების მიხედვით შეგვიძლია ვივარაუდოთ, რომ საწარმოს მშენებლობისა და მოწყობის პერიოდში ატმოსფერული ჰაერის ხარისხის მნიშვნელოვანი გაუარესება მოსალოდნელი არ არის;
- საწარმოს ექსპლუატაციის პერიოდში მოსალოდნელი, მავნე ნივთიერებათა მნიშვნელოვანი გაფრქვევების მინიმუზაციის მიზნით გ-1 გაფრქვევის ორგანიზებული გაფრქვევის წყაროსათვის გათვალისწინებულია სამსაფეხურიანი აირგამწმენდი სისტემის დამონტაჟება (I საფეხური – მტვერდამჭერი საკანი 10%-იანი ეფექტურობით; II – საფეხური, ციკლონი 75 %-იანი ეფექტურობით და III საფეხური, სახელოებიანი ფილტრები 99.9 %-იანი ეფექტურობით), ხოლო გ-1, გ-7, გ-8, გ-9, გ-10, გ-11, გ-12 და გ-13 წყაროებისათვის გათვალისწინებულია სახელოიანი ფილტრების დამონტაჟება, რომელთა ეფექტურობა შეადგენს 99,90%-ს. აღნიშნულის გათვალისწინებით ჩატარებული გამოთვლის და მავნე ნივთიერებათა გავრცელების მოდელირების შედეგების მიხედვით ატმოსფერული ჰაერის დაბინძურებით გამოწვეული ზემოქმედება არ იქნება მნიშვნელოვანი;
- საწარმოს ტერიტორიის საცხოვრებელი ზონიდან დაცილების მანძილის და სამშენებლო სამუშაოების მიმდინარეობის და ექსპლუატაციის პერიოდში მოსალოდნელი ხმაურის გავრცელების გაანგარიშების შედეგების და შესაბამისი შემარბილებელი ღონისძიებების გატარების გათვალისწინებით ხმაურის გავრცელებით გამოწვეული ზემოქმედება არ იქნება მნიშვნელოვანი;
- საწარმოს მშენებლობის და ექსპლუატაციის ეტაპებზე დაგეგმილი შემარბილებელი ღონისძიებების შესრულების პირობებში ნიადაგსა და გრუნტზე, ასევე წყლის გარემოზე მნიშვნელოვანი ზემოქმედება მოსალოდნელი არ არის;
- საწარმოს განთავსების ადგილმდებარეობის გათვალისწინებით (მნიშვნელოვანი ტექნოგენური დატვირთვის მქონე ტერიტორია), მშენებლობისა და ექსპლუატაციის ეტაპებზე ფლორასა და ფაუნაზე მნიშვნელოვანი ზემოქმედება მოსალოდნელი არ არის;
- საწარმოს ექსპლუატაციის ეტაპებზე წარმოქმნილი სამეურნეო-ფეკალური და სანიაღვრე ჩამდინარე წყლების ჩაშვება მოხდება არსებულ საკანალიზაციო სისტემაში. აღნიშნული ღონისძიებები მინიმუმამდე ამცირებს წყლის გარემოს დაბინძურების რისკებს;
- საპროექტო ტერიტორიებზე ნიადაგის ნაყოფიერი ფენის სიმძლავრე საკმაოდ სუსტია. ზემოქმედება მოსალოდნელი არ არის;
- ტერიტორიის ფარგლებში საშიში პროცესების განვითარების რისკები მინიმალურია. ამ მხრივ მნიშვნელოვანი შემარბილებელი ღონისძიებების გატარება საჭირო არ არის;
- დაცული ტერიტორიების მნიშვნელოვანი მანძილით დაშორების გამო პროექტის განხორციელების შედეგად მათზე უარყოფითი ზემოქმედებების რისკები დაბალია. შესაძლებელია ადგილი ქონდეს მხოლოდ არაპირდაპირ ზემოქმედებას, რაც არ იქნება მნიშვნელოვანი;
- საწარმოს მშენებლობის და ექსპლუატაციის პროექტის განხორციელება

დაკავშირებული იქნება ვიზუალურ-ლანდშაფტურ ცვლილებებთან, რაც შეიძლება შემცირდეს დაგეგმილი შემარბილებელი ღონისძიებების გათვალისწინებით;

- საპროექტო ტერიტორიებზე და მის მიმდებარე უბნებზე რაიმე ისტორიულ-კულტურული ძეგლების არსებობა არ ფიქსირდება და მათზე ნეგატიური ზემოქმედება მოსალოდნელი არ არის;
- საწარმოს მშენებლობისთვის გამოყოფილი ტერიტორია (ყოფილი სამრეწველო ზონა) წარმოადგენს კერძო საკუთრებას. პროექტის განხორციელების შემთხვევაში ფიზიკურ და ეკონომიკური განსახლების რისკები არ არსებობს;
- საწარმოს მშენებლობის და ექსპლუატაციის პერიოდში გარემოში მოსალოდნელი ემისიების გაანგარიშების შედეგების მიხედვით ადამიანის ჯანმრთელობაზე შესაძლო ზემოქმედების რისკი არ იქნება მნიშვნელოვანი;
- საწარმოს მშენებლობის და ექსპლუატაციის პერიოდში ახალი სამუშაო ადგილების შექმნის და ადგილობრივი მოსახლეობის დასაქმების შესაძლებლობის გათვალისწინებით პროექტის განხორციელების სოციალური ზემოქმედება დადებით ხასიათს ატარებს;
- საპროექტო საწარმოს სამშენებლო საქმიანობის დაბალი ინტენსივობის და ექსპლუატაციის პირობების გათვალისწინებით მისი განთავსების ტერიტორიის მომიჯნავე ადგილებში მნიშვნელოვანი კუმულაციური ზემოქმედება მოსალოდნელი არ არის.

რეკომენდაციები:

- წინამდებარე ანგარიშში მოცემული შემარბილებელი ღონისძიებების შესრულებაზე მკაცრი კონტროლი;
- საწარმოს ფუნქციონირების პროცესში წარმოქმნილი ნარჩენების მართვის გეგმის მომზადება და საქართველოს გარემოს დაცვისა და ბუნებრივი რესურსების სამინისტროსთან შეთანხმება;
- მშენებლობის და ექსპლუატაციის პროცესში წარმოქმნილი სახიფათო ნარჩენების ტერიტორიიდან გატანა და შემდგომი მართვა მოხდეს ამ საქმიანობაზე სათანადო ნებართვის მქონე კონტრაქტორების საშუალებით;
- მოსახლეობის შეწუხების თავიდან აცილების მიზნით სამშენებლო მასალების, ნედლეულის და მზა პროდუქციის ტრანსპორტირება უნდა განხორციელდეს მხოლოდ დღის საათებში;
- საწარმოს ხელმძღვანელობა ვალდებულია უზრუნველყოს მომსახურე პერსონალის წინასწარი და პერიოდული სამედიცინო შემოწმების ორგანიზება;
- საწარმოო ტრავმატიზმისა და უბედური შემთხვევების რისკების მინიმიზაციის მიზნით აუცილებელია მომსახურე პერსონალის პერიოდული სწავლების ორგანიზება შრომის უსაფრთხოების და საწარმოო სანიტარიის საკითხებზე. განსაკუთრებული ყურადღება უნდა მიექცეს ინდივიდუალური დაცვის საშუალებების გამოყენების წესების დაცვას და პირადი და პროფესიული ჰიგიენის ჩვევების გამომუშავებას.

12. გამოყენებული ლიტერატურა

1. საქართველოს კანონი „გარემოს დაცვის შესახებ“, 1996 (შესწ. 2000, 2003, 2007);
2. საქართველოს კანონი „ჯანმრთელობის დაცვის შესახებ“, 1997;
3. საქართველოს კანონი „საზოგადოებრივი ჯანმრთელობის შესახებ“, 2007;
4. საქართველოს კანონი „ატმოსფერული ჰაერის დაცვის შესახებ“, 1999 (შესწ.2000, 2007);
5. საქართველოს კანონი „წყლის შესახებ“, 1997 (შესწ. 2003, 2004, 2005, 2006);
6. საქართველოს კანონი “ნიადაგის დაცვის შესახებ”, 1994 (შესწ. 1997, 2002);
7. საქართველოს კანონი “გარემოსდაცვითი ნებართვის შესახებ”, 1996;
8. საქართველოს კანონი “სახელმწიფო ეკოლოგიური ექსპერტიზის შესახებ”, 1996;
9. საქართველოს კანონი “საქართველოს ტერიტორიაზე ტრანზიტული გადაზიდვებისა და ნარჩენების იმპორტი”, 1995;
10. საქართველოს კანონი “ბირთვული და რადიაციული უსაფრთხოების შესახებ”, 1996;
11. საქართველოს კანონი “დაცული ტერიტორიების სისტემების შესახებ”, 1996 (შესწ. 2003, 2004, 2005, 2006, 2007);
12. საქართველოს კანონი “საშიში საწარმოო ობიექტის უსაფრთხოების შესახებ”, 1997 (შესწ. 2002, 2005, 2006, 2007);
13. საქართველოს კანონი “ტყის კოდექსი”, 1999;
14. საქართველოს კანონი “კულტურული მემკვიდრეობის დაცვის შესახებ”, 1999;
15. საქართველოს კანონი “საშიში ქიმიური ნივთიერებებით გამოწვეული ზიანის კომპენსაციის შესახებ”, 1999 (შესწ. 2002, 2003);
16. საქართველოს კანონი “საქართველოს წითელი ნუსხის და წითელი წიგნის შესახებ”, 2003;
17. საქართველოს კანონი “ლიცენზიებისა და ნებართვების შესახებ”, 2005;
18. საქართველოს კანონი “ბუნებრივი და ტექნოგენური ხასიათის საგანგებო სიტუაციებისაგან მოსახლეობისა და ტერიტორიის დაცვის შესახებ”, 2007;
19. „მძიმე, მავნე და საშიშპირობებიან სამუშაოთა ნუსხის“ დამტკიცების თაობაზე საქართველოს შრომის, ჯანმრთელობისა და სოციალური დაცვის მინისტრის 2007 წლის 3 მაისის 147/ნ ბრძანება;
20. საქართველოს მთავრობის 2013 წლის 31 დეკემბრის №435 დადგენილება. „დაბინძურების სტაციონარული წყაროებიდან ატმოსფერულ ჰაერში გაფრქვევების ფაქტობრივი რაოდენობის განსაზღვრის ინსტრუმენტული მეთოდის, დაბინძურების სტაციონარული წყაროებიდან ატმოსფერულ ჰაერში გაფრქვევების ფაქტობრივი რაოდენობის დამდგენი სპეციალური გამოზომ-საკონტროლო აპარატურის სტანდარტული ჩამონათვალისა და დაბინძურების სტაციონარული წყაროებიდან ტექნოლოგიური პროცესების მიხედვით ატმოსფერულ ჰაერში გაფრქვევების ფაქტობრივი რაოდენობის საანგარიშო მეთოდის შესახებ ტექნიკური რეგლამენტის დამტკიცების თაობაზე“;
21. საქართველოს მთავრობის 2013 წლის 31 დეკემბრის N408 დადგენილება „ატმოსფერულ ჰაერში მავნე ნივთიერებათა ზღვრულად დასაშვები გაფრქვევის ნორმების გაანგარიშების ტექნიკური რეგლამენტის დამტკიცების თაობაზე“;
22. საქართველოს მთავრობის 2013 წლის 31 დეკემბრის N425 დადგენილებით დამტკიცებული ტექნიკური რეგლამენტი - „საქართველოს ზედაპირული წყლების დაბინძურებისაგან დაცვის შესახებ“;
23. საქართველოს მთავრობის 2017 წლის 15 აგვისტოს დადგენილება №398 „საცხოვრებელი სახლებისა და საზოგადოებრივი/საჯარო დაწესებულებების შენობების სათავსებში და ტერიტორიებზე აკუსტიკური ხმაურის ნორმების შესახებ“
24. საქართველოს შრომის, ჯანმრთელობისა და სოციალური დაცვის მინისტრის 2003 წლის 24 თებერვლის ბრძანება №38/ნ „გარემოს ხარისხობრივი მდგომარეობის ნორმების დამტკიცების შესახებ“ საქართველოს შრომის, ჯანმრთელობისა და სოციალური დაცვის მინისტრის 2001წ. 16 აგვისტოს №297/ნ ბრძანებაში დამატების შეტანის თაობაზე“;

25. საქართველოს მთავრობის 2015 წლის 11 აგვისტოს №421 დადგენილებით დამტკიცებული ტექნიკური რეგლამენტი - „ნაგავსაყრელის მოწყობის, ოპერირების, დახურვისა და შემდგომი მოვლის შესახებ“
26. საქართველოს მთავრობის 2014 წლის 15 იანვრის №70 დადგენილებით დამტკიცებული ტექნიკური რეგლამენტი - „სამუშაო ზონის ჰაერში მავნე ნივთიერებების შემცველობის ზღვრულად დასაშვები კონცენტრაციების შესახებ“;
27. საქართველოს მთავრობის 2014 წლის 3 იანვრის №28 დადგენილებით დამტკიცებული ტექნიკური რეგლამენტი - „საქართველოს ტერიტორიაზე რადიაციული უსაფრთხოების ნორმების შესახებ“;
28. ატმოსფეროში გაფრქვევის გაანგარიშების შესახებ”. ლენინგრადი, “Гидрометеოиздат”, 1986;
29. ОНД-86 Методика расчета концентраций в атмосферном воздухе вредных веществ, содержащихся в выбросах предприятий Ленинград , Гидрометеоиздат, 1987;
30. სამშენებლო ნორმები და წესები (СНиП) II -12-77 „ხმაურისაგან დაცვა“;
31. სამშენებლო ნორმები და წესები (СНиП) II-2.01.02-85 „ხანძარსაწინააღმდეგო ნორმები“;
32. სამშენებლო ნორმები და წესები (СНиП) II-91-77 „სამრეწველო საწარმოთა ნაგებობები“;
33. საქართველოს ეკონომიკური განვითარების მინისტრის 25.08.08წ №1-1/1743 ბრძანება დაპროექტების ნორმები „სამშენებლო კლიმატოლოგია“ დამტკიცების შესახებ.
34. საქართველოს ეკონომიკური განვითარების მინისტრის 07.10.09წ. №1-1/2284 ბრძანება სამშენებლო ნორმები და წესების-„სეისმომედეგი მშენებლობა“ (პნ 01.01-09) დამტკიცების შესახებ;
35. ОНД-86 Методика расчета концентраций в атмосферном воздухе вредных веществ, содержащихся в выбросах предприятий Ленинград , Гидрометеоиздат, 1987;
36. Дополнения к методическим указаниям по количественному определению выбросов в атмосферу на предприятиях отрасли, Киев, 1990;
37. «Методика проведения инвентаризации выбросов загрязняющих веществ в атмосферу автотранспортных предприятий (расчетным методом). М, 1998. Дополнения и изменения к Методике по ведению инвентаризации выбросов загрязняющих веществ в атмосферу автотранспортных предприятий (расчетным методом). М, 1999;
38. მეთოდიკების კრებული “სხვადასხვა საწარმოების მიერ დამაბინძურებელ ნივთიერებათა ატმოსფეროში გაფრქვევის გაანგარიშების შესახებ”. ლენინგრადი, “Гидрометеოиздат”, 1986;
39. საშემდგომე სამუშაოების მიმდინარეობისას ატმოსფეროში დამაბინძურებელ ნივთიერებათა გაფრქვევის რაოდენობის საანგარიშო მეთოდიკა (ხვედრითი მაჩვენებლების საფუძველზე). სანკტ-პეტერბურგი, 1997;
40. “საგზაო ტექნიკის ბაზებისათვის ატმოსფერულ ჰაერში დამაბინძურებელ ნივთიერებათა გაფრქვევის ინვენტარიზაციის ჩატარების მეთოდიკა (საანგარიშო მეთოდით)”. მოსკოვი, 1998;
41. სამთო სამუშაოების მიმდინარეობისას დამაბინძურებელ ნივთიერებათა გაფრქვევების ანგარიში ”ღია სამთო სამუშაოების კომპლექსური დანადგარებისათვის დამაბინძურებელ ნივთიერებათა გაფრქვევების ანგარიშის (ხვედრითი მაჩვენებლების საფუძველზე) მეთოდიკის” შესაბამისად. ლიუბერცი, 1999;
42. Методика расчета выделений (выбросов) загрязняющих веществ в атмосферу при нанесении лакокрасочных материалов (по величинам удельных выделений). Санкт-Петербург, 1999г;
43. «Методическое пособие по расчету выбросов от неорганизованных источников в промышленности строительных материалов», Новороссийск, 2000г;
44. ევროკავშირის დირექტივა 91/271/ЕЕС "ურბანული ჩამდინარე წყლების გაწმენდის შესახებ“;
45. Рекомендации по расчету систем сбора, отведения и очистки поверхностного стока с селитебных территорий, площадок предприятий и определению условий выпуска его в водные объекты. - г. Челябинск.: ФГУП «НИИ ВОДГЕО» , 2005;
46. Рекомендации по расчету систем сбора, отведения и очистки поверхностного стока с селитебных территорий, площадок предприятий и определению условий выпуска его в водные объекты. М.: ФГУП «НИИ ВОДГЕО», 2006.
47. СН 496-77 «Временная инструкция по проектированию сооружений для очистки поверхностных сточных вод», М.: 1978;
48. СНИП 2.04.03-85 «Канализация. Наружные сети и сооружения».
49. ატმოსფეროს დამაბინძურებელ ნივთიერებათა ჩამონათვალი და კოდეზი. ლენინგრადი, 2010;
50. ატმოსფერულ ჰაერში დამაბინძურებელ ნივთიერებათა კონცენტრაციის სიდიდეთა გაანგარიშების უნიფიცირებული პროგრამა Упрза “Эколог”, ვერსია 3.0. ინსტრუქცია, ფირმა “ინტეგრალი”, სანკტ-პეტერბურგი, 2005.

51. [Google Earth](#)
52. www.napr.gov.ge
53. www.geostat.ge
54. www.wikipedia.org

13. დანართი

დანართი 13.1. საჯარო რეესტრიდან ამონაწერი



მიწის (უძრავი ქონების) საკალსტრო კოდი N 02.07.02.042

ამონაწერი საჯარო რეესტრიდან

განცხადების რეგისტრაცია
N 882021028856 - 20/01/2021 15:29:01

მომზადების თარიღი
20/01/2021 19:19:23

საკუთრების განყოფილება

ზონა	სექტორი	კვარტალი	ნაკვეთი	ნაკვეთის საკუთრების ტიპი:საკუთრება
რუსთავი	სამრეწველო			ნაკვეთის დანიშნულება: არასასოფლო სამეურნეო დაზუსტებული ფართობი: 13928.00 კვ.მ.
02	07	02	042	ნაკვეთის წინა ნომერი: შენობა-ნაგებობის ჩამონათვალი:შენობა-ნაგებობები N1-დან N11-ის ჩათვლით საერთო ჯამური ფართობი 650.9 კვ.მ

მისამართი: ქალაქი რუსთავი, ცემენის ქარხნის და, რკინიგზის ხაზის მიმდებარე ტერიტორია

მესაკუთრის განყოფილება

განცხადების რეგისტრაცია : ნომერი 882012107302 , თარიღი 15/03/2012 11:11:32
უფლების რეგისტრაცია: თარიღი 15/03/2012

უფლების დამადასტურებელი დოკუმენტი:

- დადგენილება 9/2-258 , დამოწმების თარიღი:05/02/1997 , ქ.რუსთავის სასამართლო
- ქ.რუსთავის მერის კაბინეტის სხდომის გადაწყვეტილება , დამოწმების თარიღი:05/07/1997
- ამონაწერი მეწარმეთა და არასამეწარმეო იურიდიული პირების რეესტრიდან. , დამოწმების თარიღი:14/03/2012

მესაკუთრეები:

შპს "თეიმურაზ ჯანგულაშვილი და კომპანია", ID ნომერი:216322619

მესაკუთრე:

შპს "თეიმურაზ ჯანგულაშვილი და კომპანია"

აღწერა:

იპოთეკა

საგადასახადო გირავნობა:

- საგადასახადო გირავნობა/იპოთეკა: 102020435943 18/11/2020 16:54:42
შპს შპს თეიმურაზ ჯანგულაშვილი და კომპანია ს/ნ 216322619
საგანი: მთელი ქონება, მთელი ქონება
საფუძველი: შეგყობინება, N0247027, 18.11.2020, შემოსავლების სამსახური

ვალდებულება

ყალბა/აკრძალვა:

რეგისტრირებული არ არის

საჯარო რეესტრის ეროვნული სააგენტო. <http://public.reestr.gov.ge>

გვერდი: 1(2)

მოვალეთა რეესტრი:

რეგისტრირებული არ არის

"ფიზიკური პირის მიერ 2 წლამდე ვადით საკუთრებაში არსებული მაგნიტული აქტივის რეალიზაციისას, აგრეთვე საგადასახადო წლის განმავლობაში 1000 ლარის ან მეტი ღირებულების ქონების საჩუქრად მიღებისას საშემოსავლო გადასახადი გადახდას ექვემდებარება საანგარიშო წლის მომდევნო წლის 1 აპრილამდე, რის შესახებაც აღნიშნული ფიზიკური პირი იმავე ვადაში წარუდგენს დეკლარაციას საგადასახადო ორგანოს. აღნიშნული ვალდებულების შეუსრულებლობა წარმოადგენს საგადასახადო სამართალდარღვევას, რაც იწვევს პასუხისმგებლობას საქართველოს საგადასახადო კოდექსის XVIII თავის მიხედვით."

- დოკუმენტის ნამდვილობის გადამოწმება შესაძლებელია საჯარო რეესტრის ეროვნული სააგენტოს ოფიციალურ ვებ-გვერდზე www.napr.gov.ge;
- ამონაწერის მიღება შესაძლებელია ვებ-გვერდზე www.napr.gov.ge, ნებისმიერ გერიტორიულ სარეგისტრაციო სამსახურში, იუსტიციის სახლებსა და სააგენტოს ავტორიზებულ პირებთან;
- ამონაწერში გეგმიური ხარვეზის აღმოჩენის შემთხვევაში დაგვიკავშირდით: 2 405405 ან პირადად შეაფხეთ განაცხადი ვებ-გვერდზე;
- კონსულტაციის მიღება შესაძლებელია იუსტიციის სახლის ცხელ ხაზზე 2 405405;
- საჯარო რეესტრის თინამშრომელთა მხრიდან უკანონო ქმედების შემთხვევაში დაგვიკავშირდით ცხელ ხაზზე: 08 009 009 09
- თქვენთვის საინტერესო ნებისმიერ საკითხთან დაკავშირებით მოგვწერეთ ელ-ფოსტით: info@napr.gov.ge

დანართი 13.2. ატმოსფერულ ჰაერში მავნე ნივთიერებათა გაზნევის გაანგარიშების შედეგები

УПРЗА ЭКОЛОГ, версия 3.00
Copyright © 1990-2009 ФИРМА "ИНТЕГРАЛ"

სერიული ნომერი 01-15-0276, Институт Гидрометеорологии Грузии

საწარმოს ნომერი 169; შპს "თეიმურაზ ჯანგულაშვილი და კომპანია"
ქალაქი რუსთავი

შეიმუშავა Фирма "ИНТЕГРАЛ"

საწყისი მონაცემების ვარიანტი: 1, საწყისი მონაცემების ახალი ვარიანტი
გაანგარიშების ვარიანტი: გაანგარიშების ახალი ვარიანტი
გაანგარიშება შესრულებულია: ზაფხულისთვის
გაანგარიშების მოდული: "ОНД-86"
საანგარიშო მუდმივები: E1= 0,01, E2=0,01, E3=0,01, S=999999,99 კვ.კმ.

მეტეოროლოგიური პარამეტრები

ყველაზე ცხელი თვის ჰაერის საშუალო ტემპერატურა	25° C
ყველაზე ცივი თვის ჰაერის საშუალო ტემპერატურა	0,8° C
ატმოსფეროს სტრატოფიკაციის ტემპერატურაზე დამოკიდებული კოეფიციენტი,	200
ქარის მაქსიმალური სიჩქარე მოცემული ტერიტორიისთვის (გადამეტების განმეორებადობა 5%-ის ფარგლებში)	12,9 მ/წმ

საწარმოს სტრუქტურა (მოედნები, საამქრო)

ნომერი	მოედნის (საამქროს) დასახელება
--------	-------------------------------

გაფრქვევის წყაროთა პარამეტრები

აღრიცხვა:

- "%" - წყარო გათვალისწინებულია ფონის გამორიცხვით;
 - "+" - წყარო გათვალისწინებულია ფონის გამორიცხვის გარეშე;
 - "-" - წყარო არ არის გათვალისწინებული და მისი წვლილი არაა შეტანილი ფონში.
- ნიშნულების არარსებობის შემთხვევაში წყარო არ ითვლება.

წყაროთა ტიპები:

- 1 - წერტილოვანი;
- 2 - წრფივი;
- 3 - არაორგანიზებული;
- 4 - წერტილოვანი წყაროების ერთობლიობა, გაერთიანებული ერთ სიბრტყულად გათვლისთვის;
- 5 - არაორგანიზებული, დროში ცვლადი გაფრქვევის სიმძლავრით;
- 6 - წერტილოვანი, ქოლგისებური ან ჰორიზონტალური გაფრქვევით;
- 7 - ქოლგისებური ან ჰორიზონტალური გაფრქვევის წერტილოვანი წყაროების ერთობლიობა;
- 8 - ავტომაგისტრალი.

აღრიცხვა ანგარიშისას	მოედ. №	საამქ. №	წყაროს №	წყაროს დასახელება	ვარი-ანტი	ტიპი	წყაროს სიმაღლე (მ)	დიამეტრი (მ)	აირ-ჰაეროვანი ნარევის მოცულ. (მ ³ /წმ)	აირ-ჰაეროვანი ნარევის წიქარე (მ/წმ)	აირ-ჰაეროვანი ნარევის ტემპერატ. (°C)	რელიეფის კოეფ.	კოორდ. X1 ღერძი (მ)	კოორდ. Y1 ღერძი (მ)	კოორდ. X2 ღერძი (მ)	კოორდ. Y2 ღერძი (მ)	წყაროს სიგანე (მ)
%	0	0	1	12 ტ.სთ წარმადობის წისქვილი	1	1	12,0	0,50	1,556	7,92464	40	1,0	0,0	0,0	0,0	0,0	0,00
ნივთ. კოდი	ნივთიერება		გაფრქვევა (გ/წმ) გაფრქვევა (ტ/წლ)		F	ზაფხ.: Cm/ზდკ	Xm	Um	ზამთ.: Cm/ზდკ	Xm	Um						
2908	არაოვანული მტვერი: 70-20% SiO2		0,1575000	3,7422000	1	0,238	81,1	0,8	0,174	99,3	1,1						
%	0	0	2	კლინკერის საწყობი	1	1	3,0	0,50	0,29452	1,50000	28	1,0	-11,0	-42,0	-11,0	-42,0	0,00
ნივთ. კოდი	ნივთიერება		გაფრქვევა (გ/წმ) გაფრქვევა (ტ/წლ)		F	ზაფხ.: Cm/ზდკ	Xm	Um	ზამთ.: Cm/ზდკ	Xm	Um						
2908	არაოვანული მტვერი: 70-20% SiO2		0,0001511	0,0030200	1	0,010	13,7	0,5	0,006	19,6	0,9						
%	0	0	3	თაბაშირის საწყობი	1	1	3,0	0,50	0,29452	1,50000	28	1,0	31,0	-90,0	31,0	-90,0	0,00
ნივთ. კოდი	ნივთიერება		გაფრქვევა (გ/წმ) გაფრქვევა (ტ/წლ)		F	ზაფხ.: Cm/ზდკ	Xm	Um	ზამთ.: Cm/ზდკ	Xm	Um						
2908	არაოვანული მტვერი: 70-20% SiO2		0,0001618	0,0036862	1	0,011	13,7	0,5	0,007	19,6	0,9						
%	0	0	4	დანამატების საწყობი	1	1	3,0	0,50	0,29452	1,50000	28	1,0	47,0	-106,0	47,0	-106,0	0,00
ნივთ. კოდი	ნივთიერება		გაფრქვევა (გ/წმ) გაფრქვევა (ტ/წლ)		F	ზაფხ.: Cm/ზდკ	Xm	Um	ზამთ.: Cm/ზდკ	Xm	Um						
2909	არაორგანული მტვერი: 20%-მდე SiO2		0,0013880	0,0328593	1	0,055	13,7	0,5	0,035	19,6	0,9						
%	0	0	5	მიმღები ბუნკერი	1	1	4,0	0,50	0,29452	1,50000	28	1,0	-11,0	-25,0	-11,0	-25,0	0,00
ნივთ. კოდი	ნივთიერება		გაფრქვევა (გ/წმ) გაფრქვევა (ტ/წლ)		F	ზაფხ.: Cm/ზდკ	Xm	Um	ზამთ.: Cm/ზდკ	Xm	Um						
2908	არაოვანული მტვერი: 70-20% SiO2		0,0002798	0,0066279	1	0,012	16,2	0,5	0,008	22,5	0,8						
2909	არაორგანული მტვერი: 20%-მდე SiO2		0,0013824	0,0328458	1	0,035	16,2	0,5	0,023	22,5	0,8						
%	0	0	6	ლენტური ტრანსპორტიორი	1	1	4,0	0,50	0,29452	1,50000	28	1,0	-23,0	-10,0	-23,0	-10,0	0,00
ნივთ. კოდი	ნივთიერება		გაფრქვევა (გ/წმ) გაფრქვევა (ტ/წლ)		F	ზაფხ.: Cm/ზდკ	Xm	Um	ზამთ.: Cm/ზდკ	Xm	Um						
2908	არაოვანული მტვერი: 70-20% SiO2		0,0003594	0,0085399	1	0,015	16,2	0,5	0,010	22,5	0,8						
2909	არაორგანული მტვერი: 20%-მდე SiO2		0,0000899	0,0021350	1	0,002	16,2	0,5	0,002	22,5	0,8						
%	0	0	7	ცემენტის სილოსი	1	1	12,0	0,40	1,111	8,84106	40	1,0	9,0	-14,0	9,0	-14,0	0,00
ნივთ. კოდი	ნივთიერება		გაფრქვევა (გ/წმ) გაფრქვევა (ტ/წლ)		F	ზაფხ.: Cm/ზდკ	Xm	Um	ზამთ.: Cm/ზდკ	Xm	Um						
2908	არაოვანული მტვერი: 70-20% SiO2		0,0222222	0,5280000	1	0,040	72,5	0,7	0,030	88,7	1						

	0	0	8	ცემენტის სილოსი	1	1	12,0	0,40	1,111	8,84106	40	1,0	11,0	-17,0	11,0	-17,0	0,00
ნივთ. კოდი	ნივთიერება				გაფრქვევა (გ/წმ)		გაფრქვევა (ტ/წლ)		F	ზაფხ.: Cm/ზდკ	Xm	Um	ზამთ.: Cm/ზდკ	Xm	Um		
2908	არაორგანული მტვერი: 70-20% SiO2				0,0222222	0,5280000	1	0,040	72,5	0,7	0,030	88,7	1				
	0	0	9	ცემენტის სილოსი	1	1	12,0	0,40	1,111	8,84106	40	1,0	9,0	-20,0	9,0	-20,0	0,00
ნივთ. კოდი	ნივთიერება				გაფრქვევა (გ/წმ)		გაფრქვევა (ტ/წლ)		F	ზაფხ.: Cm/ზდკ	Xm	Um	ზამთ.: Cm/ზდკ	Xm	Um		
2908	არაორგანული მტვერი: 70-20% SiO2				0,0222222	0,5280000	1	0,040	72,5	0,7	0,030	88,7	1				
	0	0	10	ცემენტის სილოსი	1	1	12,0	0,40	1,111	8,84106	40	1,0	15,0	-17,0	15,0	-17,0	0,00
ნივთ. კოდი	ნივთიერება				გაფრქვევა (გ/წმ)		გაფრქვევა (ტ/წლ)		F	ზაფხ.: Cm/ზდკ	Xm	Um	ზამთ.: Cm/ზდკ	Xm	Um		
2908	არაორგანული მტვერი: 70-20% SiO2				0,0222222	0,5280000	1	0,040	72,5	0,7	0,030	88,7	1				
	0	0	11	ცემენტის სილოსი	1	1	12,0	0,40	1,111	8,84106	40	1,0	13,0	-14,0	13,0	-14,0	0,00
ნივთ. კოდი	ნივთიერება				გაფრქვევა (გ/წმ)		გაფრქვევა (ტ/წლ)		F	ზაფხ.: Cm/ზდკ	Xm	Um	ზამთ.: Cm/ზდკ	Xm	Um		
2908	არაორგანული მტვერი: 70-20% SiO2				0,0222222	0,5280000	1	0,040	72,5	0,7	0,030	88,7	1				
	0	0	12	ცემენტის სილოსი	1	1	12,0	0,40	1,111	8,84106	40	1,0	10,0	-11,0	10,0	-11,0	0,00
ნივთ. კოდი	ნივთიერება				გაფრქვევა (გ/წმ)		გაფრქვევა (ტ/წლ)		F	ზაფხ.: Cm/ზდკ	Xm	Um	ზამთ.: Cm/ზდკ	Xm	Um		
2908	არაორგანული მტვერი: 70-20% SiO2				0,0222222	0,5280000	1	0,040	72,5	0,7	0,030	88,7	1				
%	0	0	13	ცემენტში	1	1	3,0	0,20	0,4167	13,26397	28	1,0	17,0	-13,0	17,0	-13,0	0,00
ნივთ. კოდი	ნივთიერება				გაფრქვევა (გ/წმ)		გაფრქვევა (ტ/წლ)		F	ზაფხ.: Cm/ზდკ	Xm	Um	ზამთ.: Cm/ზდკ	Xm	Um		
2908	არაორგანული მტვერი: 70-20% SiO2				0,0222222	0,5280000	1	0,284	39,3	1,1	0,284	39,3	1,1				
%	0	0	14	ცემენტის დაფასოვება	1	1	4,0	0,50	0,29452	1,50000	28	1,0	9,0	-10,0	9,0	-10,0	0,00
ნივთ. კოდი	ნივთიერება				გაფრქვევა (გ/წმ)		გაფრქვევა (ტ/წლ)		F	ზაფხ.: Cm/ზდკ	Xm	Um	ზამთ.: Cm/ზდკ	Xm	Um		
2908	არაორგანული მტვერი: 70-20% SiO2				0,1333333	1,0944000	1	5,624	16,2	0,5	3,728	22,5	0,8				
%	0	0	15	ფონური წყარო შპს "ინდუსტრია კირი"	1	1	41,0	0,90	9,1837	14,43586	130	1,0	-315,0	-55,0	-315,0	-55,0	0,00
ნივთ. კოდი	ნივთიერება				გაფრქვევა (გ/წმ)		გაფრქვევა (ტ/წლ)		F	ზაფხ.: Cm/ზდკ	Xm	Um	ზამთ.: Cm/ზდკ	Xm	Um		
2909	არაორგანული მტვერი: 20%-მდე SiO2				1,5628800	49,2860000	1	0,034	485,9	1,9	0,032	513	2				
%	0	0	16	ფონური წყარო შპს "ინდუსტრია კირი"	1	1	3,0	0,50	0,29452	1,50000	28	1,0	-310,0	-55,0	-310,0	-55,0	0,00
ნივთ. კოდი	ნივთიერება				გაფრქვევა (გ/წმ)		გაფრქვევა (ტ/წლ)		F	ზაფხ.: Cm/ზდკ	Xm	Um	ზამთ.: Cm/ზდკ	Xm	Um		
2909	არაორგანული მტვერი: 20%-მდე SiO2				0,3195100	10,0760000	1	12,685	13,7	0,5	8,038	19,6	0,9				
%	0	0	17	ფონური წყარო შპს "ნიკა 2004"	1	1	18,0	0,60	6,389	22,59647	150	1,0	-140,0	-95,0	-140,0	-95,0	0,00
ნივთ. კოდი	ნივთიერება				გაფრქვევა (გ/წმ)		გაფრქვევა (ტ/წლ)		F	ზაფხ.: Cm/ზდკ	Xm	Um	ზამთ.: Cm/ზდკ	Xm	Um		
2909	არაორგანული მტვერი: 20%-მდე SiO2				0,0778800	2,2200000	1	0,006	296,2	3,1	0,006	298,9	3,2				
%	0	0	18	ფონური წყარო შპს "ნიკა 2004"	1	1	18,0	0,60	6,389	22,59647	150	1,0	-80,0	-93,0	-80,0	-93,0	0,00
ნივთ. კოდი	ნივთიერება				გაფრქვევა (გ/წმ)		გაფრქვევა (ტ/წლ)		F	ზაფხ.: Cm/ზდკ	Xm	Um	ზამთ.: Cm/ზდკ	Xm	Um		
2909	არაორგანული მტვერი: 20%-მდე SiO2				0,0746200	2,1280000	1	0,006	296,2	3,1	0,006	298,9	3,2				
%	0	0	19	ფონური წყარო შპს "ნიკა 2004"	1	1	3,0	0,50	0,29452	1,50000	28	1,0	-100,0	-110,0	-100,0	-110,0	0,00
ნივთ. კოდი	ნივთიერება				გაფრქვევა (გ/წმ)		გაფრქვევა (ტ/წლ)		F	ზაფხ.: Cm/ზდკ	Xm	Um	ზამთ.: Cm/ზდკ	Xm	Um		
2909	არაორგანული მტვერი: 20%-მდე SiO2				0,0099940	0,2910000	1	0,397	13,7	0,5	0,251	19,6	0,9				
%	0	0	20	ფონური წყარო შპს "მაქს"	1	1	11,0	0,50	1,944	9,90071	40	1,0	-20,0	30,0	-20,0	30,0	0,00

იმპორტი																	
ნივთ. კოდი	ნივთიერება			გაფრქვევა (გ/წმ)	გაფრქვევა (ტ/წლ)	F	ზაფხ.: Cm/ზდკ	Xm	Um	ზამთ.: Cm/ზდკ	Xm	Um					
2908	არაოვანული მტვერი: 70-20% SiO2			0,1312500	3,7420000	1	0,175	90,1	0,9	0,129	108,6	1,2					
%	0	0	21	ფონური წყარო შპს "მაქს იმპორტი"	1	1	11,0	0,50	1,944	9,90071	40	1,0	20,0	50,0	20,0	50,0	0,00
2908	არაოვანული მტვერი: 70-20% SiO2			0,1312500	3,7420000	1	0,175	90,1	0,9	0,129	108,6	1,2					
%	0	0	22	ფონური წყარო შპს "მაქს იმპორტი"	1	1	12,0	0,30	0,583	8,24776	40	1,0	-25,0	63,0	-25,0	63,0	0,00
2908	არაოვანული მტვერი: 70-20% SiO2			0,0393750	1,1230000	1	0,108	55,3	0,6	0,082	68,4	0,8					
%	0	0	23	ფონური წყარო შპს "მაქს იმპორტი"	1	1	16,5	0,40	1,389	11,05331	35	1,0	0,0	55,0	0,0	55,0	0,00
2908	არაოვანული მტვერი: 70-20% SiO2			0,1111100	0,2440000	1	0,115	86,9	0,6	0,081	112,3	0,9					
%	0	0	24	ფონური წყარო შპს "მაქს იმპორტი"	1	1	16,5	0,40	1,389	11,05331	35	1,0	-20,0	35,0	-20,0	35,0	0,00
2908	არაოვანული მტვერი: 70-20% SiO2			0,1111100	0,2440000	1	0,115	86,9	0,6	0,081	112,3	0,9					
%	0	0	25	ფონური წყარო შპს "მაქს იმპორტი"	1	1	15,0	0,40	0,417	3,31838	35	1,0	-20,0	50,0	-20,0	50,0	0,00
2908	არაოვანული მტვერი: 70-20% SiO2			0,0333330	0,3170000	1	0,100	48,3	0,5	0,079	58,5	0,6					
%	0	0	26	ფონური წყარო შპს "მაქს იმპორტი"	1	1	3,0	0,20	0,444	14,13296	28	1,0	-15,0	50,0	-15,0	50,0	0,00
2908	არაოვანული მტვერი: 70-20% SiO2			0,0711200	0,5120000	1	0,814	41,9	1,2	0,814	41,9	1,2					
%	0	0	27	ფონური წყარო შპს "მაქს იმპორტი"	1	1	4,0	0,50	0,29452	1,50000	28	1,0	0,0	70,0	0,0	70,0	0,00
2908	არაოვანული მტვერი: 70-20% SiO2			0,0987750	2,9090000	1	4,166	16,2	0,5	2,762	22,5	0,8					
2909	არაოვანული მტვერი: 20%-მდე SiO2			0,1464200	4,2810000	1	3,706	16,2	0,5	2,456	22,5	0,8					

ემისიები წყაროებიდან ნივთიერებების მიხედვით

აღრიცხვა:

"%" - წყარო გათვალისწინებულია ფონის გამორიცხვით;
 "+" - წყარო გათვალისწინებულია ფონის გამორიცხვის გარეშე;
 "-" - წყარო არ არის გათვალისწინებული და მისი წვლილი არაა შეტანილი ფონში.

ნიშნულების არარსებობის შემთხვევაში წყარო არ ითვლება.

(-) ნიშნით აღნიშნული ან აღუნიშნავი () წყაროები საერთო ჯამში გათვალისწინებული არ არის

წყაროთა ტიპები:

1 - წერტილოვანი;

2 - წრფივი;

3 - არაორგანიზებული;

4 - წერტილოვანი წყაროების ერთობლიობა, გაერთიანებული ერთ სიბრტყულად გათვლისთვის;

5 - არაორგანიზებული, დროში ცვლადი გაფრქვევის სიმძლავრით;

6 - წერტილოვანი, ქოლგისებური ან ჰორიზონტალური გაფრქვევით;

7 - ქოლგისებური ან ჰორიზონტალური გაფრქვევის წერტილოვანი წყაროების ერთობლიობა;

8 - ავტომაგისტრალი.

ნივთიერება: 2908 არაოგანული მტკერი: 70-20% SiO₂

№ მოედ.	№ საამქ.	№ წყაროს	ტიპი	აღრიცხვა	გაფრქვევა (გ/წმ)	F	ზაფხ.			ზამთ.		
							Cm/ზღვ	Xm	Um (მ/წმ)	Cm/ზღვ	Xm	Um (მ/წმ)
0	0	1	1	%	0,1575000	1	0,2376	81,13	0,8114	0,1737	99,32	1,1176
0	0	2	1	%	0,0001511	1	0,0100	13,73	0,5000	0,0063	19,63	0,9018
0	0	3	1	%	0,0001618	1	0,0107	13,73	0,5000	0,0068	19,63	0,9018
0	0	5	1	%	0,0002798	1	0,0118	16,21	0,5000	0,0078	22,46	0,8193
0	0	6	1	%	0,0003594	1	0,0152	16,21	0,5000	0,0100	22,46	0,8193
0	0	7	1	%	0,0222222	1	0,0400	72,47	0,7252	0,0298	88,73	0,9989
0	0	13	1	%	0,0222222	1	0,2844	39,31	1,1495	0,2844	39,31	1,1495
0	0	14	1	%	0,1333333	1	5,6241	16,21	0,5000	3,7279	22,46	0,8193
0	0	20	1	%	0,1312500	1	0,1748	90,13	0,8996	0,1288	108,62	1,2391
0	0	21	1	%	0,1312500	1	0,1748	90,13	0,8996	0,1288	108,62	1,2391
0	0	22	1	%	0,0393750	1	0,1078	55,31	0,5849	0,0818	68,43	0,8057
0	0	23	1	%	0,1111100	1	0,1154	86,88	0,6137	0,0814	112,27	0,9247
0	0	24	1	%	0,1111100	1	0,1154	86,88	0,6137	0,0814	112,27	0,9247
0	0	25	1	%	0,0333330	1	0,1002	48,32	0,5000	0,0787	58,49	0,6392
0	0	26	1	%	0,0711200	1	0,8140	41,89	1,2249	0,8140	41,89	1,2249
0	0	27	1	%	0,0987750	1	4,1664	16,21	0,5000	2,7617	22,46	0,8193
სულ:					1,0635528		12,0027			8,4032		

ნივთიერება: 2909 არაორგანული მტკერი: 20%-მდე SiO₂

№ მოედ.	№ საამქ.	№ წყაროს	ტიპი	აღრიცხვა	გაფრქვევა (გ/წმ)	F	ზაფხ.			ზამთ.		
							Cm/ზღვ	Xm	Um (მ/წმ)	Cm/ზღვ	Xm	Um (მ/წმ)
0	0	4	1	%	0,0013880	1	0,0551	13,73	0,5000	0,0349	19,63	0,9018
0	0	5	1	%	0,0013824	1	0,0350	16,21	0,5000	0,0232	22,46	0,8193
0	0	6	1	%	0,0000899	1	0,0023	16,21	0,5000	0,0015	22,46	0,8193
0	0	15	1	%	1,5628800	1	0,0339	485,95	1,8623	0,0323	513,00	1,9956

0	0	16	1	%	0,3195100	1	12,6855	13,73	0,5000	8,0378	19,63	0,9018
0	0	17	1	%	0,0778800	1	0,0064	296,19	3,0606	0,0063	298,86	3,1783
0	0	18	1	%	0,0746200	1	0,0062	296,19	3,0606	0,0060	298,86	3,1783
0	0	19	1	%	0,0099940	1	0,3968	13,73	0,5000	0,2514	19,63	0,9018
0	0	27	1	%	0,1464200	1	3,7057	16,21	0,5000	2,4563	22,46	0,8193
სულ:					2,1941643		16,9268			10,8497		

გაანგარიშება შესრულდა ნივთიერებათა მიხედვით (ჯამური ზემოქმედების ჯგუფების მიხედვით)

კოდი	ნივთიერება	ზღვრულად დასაშვები კონცენტრაცია			*ზღვ-ს შესწორების კოეფიციენტი /საორ. უსაფრ. ზემოქ. დონე	ფონური კონცენტრ.	
		ტიპი	საცნობარო მნიშვნელობა	ანგარიშში გამოყენებ.		ალრიცხვა	ინტერპ.
2908	არაორგანული მტვერი: 70-20% SiO2	მაქს. ერთ.	0,3000000	0,3000000	1	არა	არა
2909	არაორგანული მტვერი: 20%-მდე SiO2	მაქს. ერთ.	0,5000000	0,5000000	1	კი	კი

*გამოიყენება განსაკუთრებული ნორმატიული მოთხოვნების გამოყენების საჭიროების შემთხვევაში. პარამეტრის "შესწორების კოეფიციენტი/საორ. უსაფრ. ზემოქ. დონე", მნიშვნელობის ცვლილების შემთხვევაში, რომელის სტანდარტული მნიშვნელობა 1-ია, მაქსიმალური კონცენტრაციის გაანგარიშებული სიდიდეები შედარებული უნდა იქნას არა კოეფიციენტის მნიშვნელობას, არამედ 1-ს.

ფონური კონცენტრაციების გაზომვის პუნქტი

პუნქტის №	დასახელება	პუნქტის კოორდინატები	
		X	Y
1	სახალი პუნქტი	0	0

ნივთ. კოდი	ნივთიერება	ფონური კონცენტრაციები				
		შტილი	ჩრდილ.	აღმოსავ.	სამხრეთი	დასავლეთი
2909	არაორგანული მტვერი: 20%-მდე SiO2	0,2	0,2	0,2	0,2	0,2

**საანგარიშო მეტეოპარამეტრების გადარჩევა
ავტომატური გადარჩევა**

ქარის სიჩქარეთა გადარჩევა სრულდება ავტომატურად

ქარის მიმართულება

სექტორის დასაწისი	სექტორის დასასრული	ქარის გადარჩევის ბიჯი
0	360	1

საანგარიშო არეალი

საანგარიშო მოედნები

№	ტიპი	მოედნის სრული აღწერა				სიგანე (მ)	ბიჯი (მ)		სიმაღლ. (მ)	კომენტარი
		შუა წერტილის კოორდინატები, I მხარე (მ)		შუა წერტილის კოორდინატები, II მხარე (მ)			X	Y		
		X	Y	X	Y					
1	მოცემული	-500	0	500	0	1000	100	100	0	

საანგარიშო წერტილები

№	წერტილის კოორდინატები (მ)		სიმაღლ. (მ)	წერტილ. ტიპი	კომენტარი
	X	Y			
1	0,00	-305,00	2	მომხმარებლის წერტილი	
2	500,00	0,00	2	მომხმარებლის წერტილი	
3	0,00	500,00	2	მომხმარებლის წერტილი	

გაანგარიშების შედეგები და წილები ნივთიერებათა მიხედვით
(საანგარიშო წერტილები)

წერტილთა ტიპები:

- 0 - მომხმარებლის საანგარიშო წერტილი
- 1 - წერტილი დაცვის ზონის საზღვარზე
- 2 - წერტილი საწარმო ზონის საზღვარზე
- 3 - წერტილი სანიტარულ-დაცვითი ზონის საზღვარზე
- 4 - წერტილი დასახლებული ზონის საზღვარზე
- 5 - წერტილი შენობის საზღვარზე

ნივთიერება: 2908 არაოგანული მტვერი: 70-20% SiO₂

№	კოორდ X(მ)	კოორდ Y(მ)	სიმაღლ. (მ)	კონცენტრ. (ზღვ-ს წილი)	ქარის მიმართ.	ქარის სიჩქ.	ფონი (ზღვ-ს წილი)	ფონი გამორი- ცხვამდე	წერტილ. ტიპი
1	0	-305	2	0,79	0	1,42	0,000	0,000	0
3	0	500	2	0,47	180	1,42	0,000	0,000	0
2	500	0	2	0,41	273	1,42	0,000	0,000	0

ნივთიერება: 2909 არაორგანული მტვერი: 20%-მდე SiO₂

№	კოორდ X(მ)	კოორდ Y(მ)	სიმაღლ. (მ)	კონცენტრ. (ზდკ-ს წილი)	ქარის მიმართ.	ქარის სიჩქ.	ფონი (ზდკ-ს წილი)	ფონი გამორიცხვამდე	წერტილ. ტიპი
1	0	-305	2	0,62	309	12,90	0,256	0,400	0
3	0	500	2	0,52	209	12,90	0,323	0,400	0
2	500	0	2	0,49	267	12,90	0,339	0,400	0

განგარიშების შედეგები და წილები ნივთიერებათა მიხედვით (საანგარიშო მოედნები)

ნივთიერება: 2908 არაორგანული მტვერი: 70-20% SiO₂

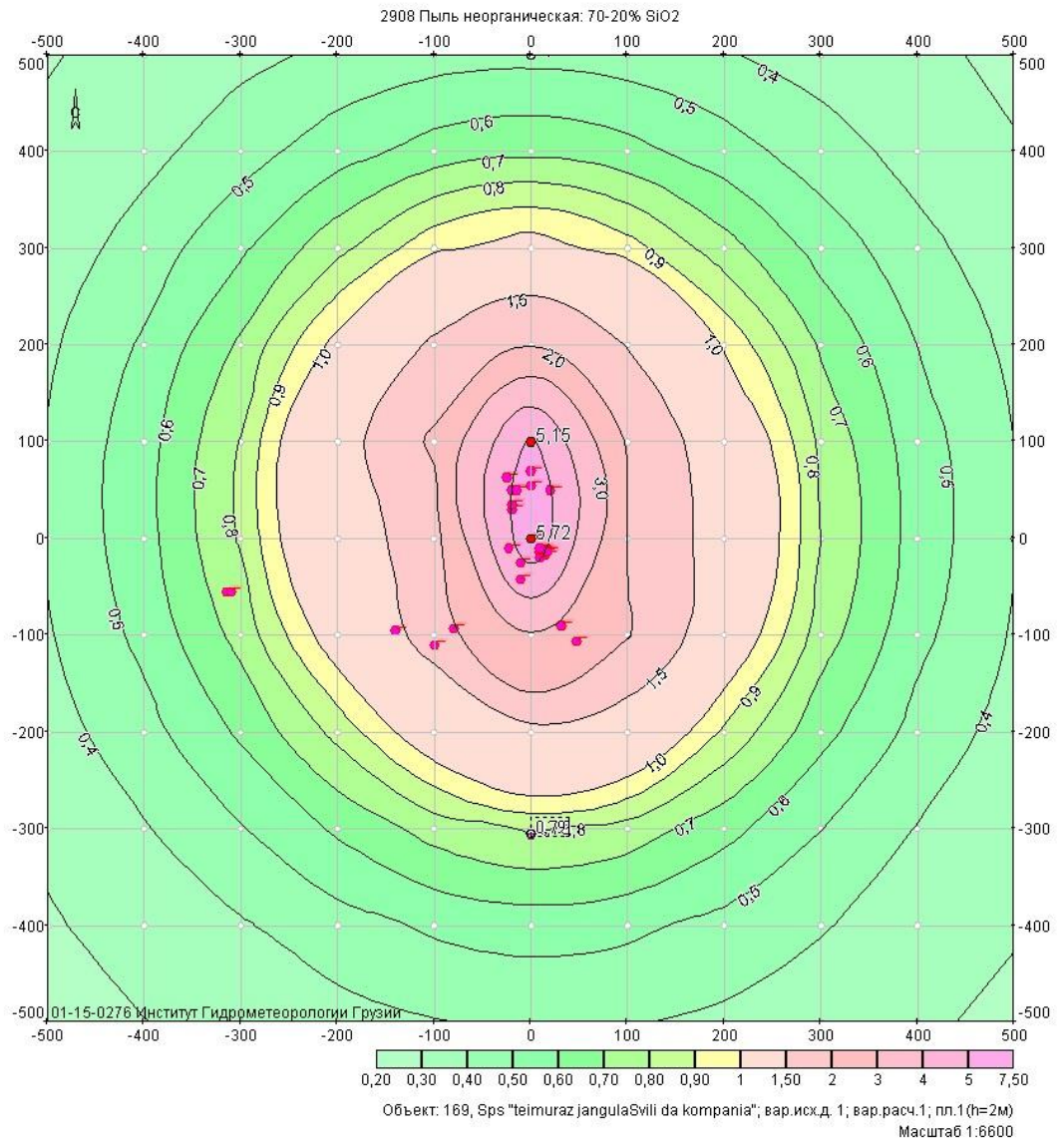

მოედანი: 1

მაქსიმალური კონცენტრაციების ველი

კოორდ X(მ)	კოორდ Y(მ)	კონცენტრ. (ზღვ-ს წილი)	ქარის მიმართ.	ქარის სიჩქ.	ფონი (ზღვ-ს წილი)	ფონი გამორიცხვამდე
-500	-500	0,27	44	12,90	0,000	0,000
-500	-400	0,29	50	12,90	0,000	0,000
-500	-300	0,31	57	1,42	0,000	0,000
-500	-200	0,36	65	1,42	0,000	0,000
-500	-100	0,39	75	1,42	0,000	0,000
-500	0	0,41	86	1,42	0,000	0,000
-500	100	0,41	98	1,42	0,000	0,000
-500	200	0,38	109	1,42	0,000	0,000
-500	300	0,34	118	1,42	0,000	0,000
-500	400	0,32	126	12,90	0,000	0,000
-500	500	0,29	133	12,90	0,000	0,000
-400	-500	0,30	37	12,90	0,000	0,000
-400	-400	0,33	43	8,29	0,000	0,000
-400	-300	0,39	50	1,42	0,000	0,000
-400	-200	0,46	60	1,42	0,000	0,000
-400	-100	0,53	72	1,42	0,000	0,000
-400	0	0,56	86	1,42	0,000	0,000
-400	100	0,56	100	1,42	0,000	0,000
-400	200	0,51	113	1,42	0,000	0,000
-400	300	0,44	124	1,42	0,000	0,000
-400	400	0,37	133	8,29	0,000	0,000
-400	500	0,33	140	12,90	0,000	0,000
-300	-500	0,33	30	12,90	0,000	0,000
-300	-400	0,39	35	1,42	0,000	0,000
-300	-300	0,49	42	1,42	0,000	0,000
-300	-200	0,62	53	1,42	0,000	0,000
-300	-100	0,73	66	1,42	0,000	0,000
-300	0	0,81	84	0,91	0,000	0,000
-300	100	0,81	103	1,42	0,000	0,000
-300	200	0,72	119	1,42	0,000	0,000
-300	300	0,58	132	1,42	0,000	0,000
-300	400	0,46	141	1,42	0,000	0,000
-300	500	0,37	147	8,29	0,000	0,000
-200	-500	0,36	21	8,29	0,000	0,000
-200	-400	0,46	25	1,42	0,000	0,000
-200	-300	0,62	31	1,42	0,000	0,000
-200	-200	0,83	41	1,42	0,000	0,000
-200	-100	1,09	57	0,91	0,000	0,000
-200	0	1,27	81	0,91	0,000	0,000
-200	100	1,27	108	0,91	0,000	0,000
-200	200	1,04	130	1,42	0,000	0,000
-200	300	0,77	143	1,42	0,000	0,000
-200	400	0,56	152	1,42	0,000	0,000
-200	500	0,42	157	8,29	0,000	0,000
-100	-500	0,39	11	8,29	0,000	0,000
-100	-400	0,52	13	1,42	0,000	0,000
-100	-300	0,74	17	1,42	0,000	0,000

-100	-200	1,11	24	0,91	0,000	0,000
-100	-100	1,67	40	0,91	0,000	0,000
-100	0	1,73	71	0,59	0,000	0,000
-100	100	2,09	121	0,91	0,000	0,000
-100	200	1,56	149	0,91	0,000	0,000
-100	300	0,97	160	1,42	0,000	0,000
-100	400	0,64	165	1,42	0,000	0,000
-100	500	0,46	168	8,29	0,000	0,000
0	-500	0,41	0	8,29	0,000	0,000
0	-400	0,54	0	1,42	0,000	0,000
0	-300	0,81	0	1,42	0,000	0,000
0	-200	1,36	0	1,42	0,000	0,000
0	-100	2,91	2	0,91	0,000	0,000
0	0	5,72	138	0,50	0,000	0,000
0	100	5,15	181	0,59	0,000	0,000
0	200	1,96	181	0,91	0,000	0,000
0	300	1,07	181	1,42	0,000	0,000
0	400	0,68	180	1,42	0,000	0,000
0	500	0,47	180	1,42	0,000	0,000
100	-500	0,41	349	8,29	0,000	0,000
100	-400	0,52	347	2,20	0,000	0,000
100	-300	0,76	343	1,42	0,000	0,000
100	-200	1,21	336	1,42	0,000	0,000
100	-100	2,03	319	0,91	0,000	0,000
100	0	1,98	274	0,59	0,000	0,000
100	100	1,91	241	0,59	0,000	0,000
100	200	1,48	213	0,91	0,000	0,000
100	300	0,94	201	1,42	0,000	0,000
100	400	0,63	196	1,42	0,000	0,000
100	500	0,45	192	1,42	0,000	0,000
200	-500	0,38	339	12,90	0,000	0,000
200	-400	0,47	335	8,29	0,000	0,000
200	-300	0,63	328	1,42	0,000	0,000
200	-200	0,88	318	1,42	0,000	0,000
200	-100	1,15	301	0,91	0,000	0,000
200	0	1,26	277	0,91	0,000	0,000
200	100	1,20	252	0,91	0,000	0,000
200	200	0,98	231	0,91	0,000	0,000
200	300	0,74	217	1,42	0,000	0,000
200	400	0,54	209	1,42	0,000	0,000
200	500	0,41	203	1,42	0,000	0,000
300	-500	0,35	330	12,90	0,000	0,000
300	-400	0,41	325	8,29	0,000	0,000
300	-300	0,50	317	1,42	0,000	0,000
300	-200	0,63	307	1,42	0,000	0,000
300	-100	0,75	293	1,42	0,000	0,000
300	0	0,80	275	0,91	0,000	0,000
300	100	0,77	257	1,42	0,000	0,000
300	200	0,69	241	1,42	0,000	0,000
300	300	0,56	229	1,42	0,000	0,000
300	400	0,45	219	1,42	0,000	0,000
300	500	0,36	213	8,29	0,000	0,000
400	-500	0,31	323	12,90	0,000	0,000

400	-400	0,35	317	12,90	0,000	0,000
400	-300	0,40	309	1,42	0,000	0,000
400	-200	0,47	299	1,42	0,000	0,000
400	-100	0,53	288	1,42	0,000	0,000
400	0	0,56	274	1,42	0,000	0,000
400	100	0,54	260	1,42	0,000	0,000
400	200	0,50	247	1,42	0,000	0,000
400	300	0,43	236	1,42	0,000	0,000
400	400	0,36	228	1,42	0,000	0,000
400	500	0,32	221	12,90	0,000	0,000
500	-500	0,28	316	12,90	0,000	0,000
500	-400	0,31	310	12,90	0,000	0,000
500	-300	0,33	303	12,90	0,000	0,000
500	-200	0,36	294	1,42	0,000	0,000
500	-100	0,39	284	1,42	0,000	0,000
500	0	0,41	273	1,42	0,000	0,000
500	100	0,40	262	1,42	0,000	0,000
500	200	0,37	251	1,42	0,000	0,000
500	300	0,34	242	1,42	0,000	0,000
500	400	0,31	234	12,90	0,000	0,000
500	500	0,28	227	12,90	0,000	0,000

ნივთიერება: 2909 არაორგანული მტვერი: 20%-მდე SiO2

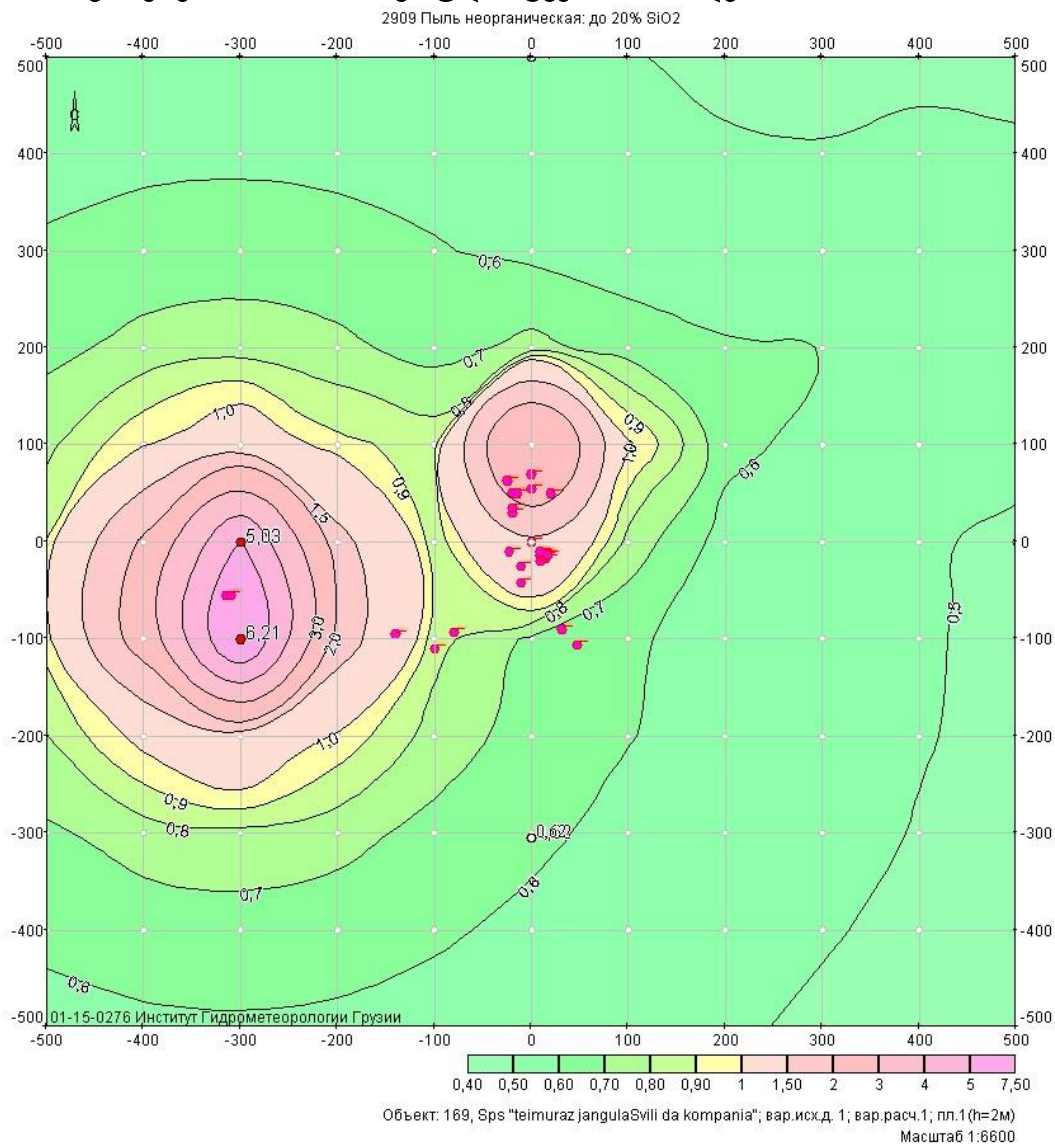

მოედანი: 1

მაქსიმალური კონცენტრაციების ველი

კოორდ X(მ)	კოორდ Y(მ)	კონცენტრ. (ზდკ-ს წილი)	ქარის მიმართ.	ქარის სიჩქ.	ფონი (ზდკ-ს წილი)	ფონი გამორიცხვამდე
-500	-500	0,57	23	12,90	0,286	0,400
-500	-400	0,62	29	12,90	0,254	0,400
-500	-300	0,68	38	8,12	0,211	0,400
-500	-200	0,80	53	8,12	0,136	0,400
-500	-100	0,94	76	5,11	0,080	0,400
-500	0	0,90	106	5,11	0,080	0,400
-500	100	0,77	129	8,12	0,151	0,400
-500	200	0,67	143	8,12	0,218	0,400
-500	300	0,61	152	12,90	0,258	0,400
-500	400	0,57	157	12,90	0,289	0,400
-500	500	0,53	161	12,90	0,313	0,400
-400	-500	0,58	11	12,90	0,277	0,400
-400	-400	0,64	15	12,90	0,238	0,400
-400	-300	0,75	20	8,12	0,168	0,400
-400	-200	1,05	32	3,22	0,080	0,400
-400	-100	2,28	64	1,27	0,080	0,400
-400	0	2,08	121	1,27	0,080	0,400
-400	100	0,99	150	5,11	0,080	0,400
-400	200	0,73	161	8,12	0,178	0,400
-400	300	0,64	166	12,90	0,242	0,400
-400	400	0,58	169	12,90	0,280	0,400
-400	500	0,54	171	12,90	0,307	0,400
-300	-500	0,59	359	12,90	0,274	0,400
-300	-400	0,65	358	12,90	0,232	0,400
-300	-300	0,77	358	8,12	0,152	0,400
-300	-200	1,29	356	2,02	0,080	0,400
-300	-100	6,21	347	0,80	0,080	0,400
-300	0	5,03	190	0,80	0,080	0,400
-300	100	1,18	184	3,22	0,080	0,400
-300	200	0,76	182	8,12	0,162	0,400
-300	300	0,64	182	12,90	0,237	0,400
-300	400	0,58	181	12,90	0,277	0,400
-300	500	0,54	181	12,90	0,306	0,400
-200	-500	0,58	346	12,90	0,278	0,400
-200	-400	0,64	342	12,90	0,240	0,400
-200	-300	0,74	336	8,12	0,176	0,400
-200	-200	0,97	323	5,11	0,080	0,400
-200	-100	1,73	292	1,27	0,080	0,400
-200	0	1,64	243	1,27	0,080	0,400
-200	100	0,93	215	5,11	0,080	0,400
-200	200	0,72	203	8,12	0,185	0,400
-200	300	0,63	197	12,90	0,245	0,400
-200	400	0,58	194	12,90	0,282	0,400
-200	500	0,54	191	12,90	0,308	0,400
-100	-500	0,57	335	12,90	0,289	0,400
-100	-400	0,61	329	12,90	0,258	0,400

-100	-300	0,67	319	12,90	0,221	0,400
-100	-200	0,76	305	8,12	0,163	0,400
-100	-100	0,84	282	5,11	0,109	0,400
-100	0	0,83	255	5,11	0,114	0,400
-100	100	0,86	107	0,80	0,096	0,400
-100	200	0,66	219	12,90	0,225	0,400
-100	300	0,61	211	12,90	0,262	0,400
-100	400	0,56	205	12,90	0,292	0,400
-100	500	0,53	201	12,90	0,314	0,400
0	-500	0,55	325	12,90	0,303	0,400
0	-400	0,58	318	12,90	0,280	0,400
0	-300	0,62	308	12,90	0,255	0,400
0	-200	0,65	295	12,90	0,230	0,400
0	-100	0,68	278	8,12	0,213	0,400
0	0	1,42	0	0,80	0,080	0,400
0	100	2,99	180	0,50	0,080	0,400
0	200	0,73	180	1,27	0,180	0,400
0	300	0,58	221	12,90	0,282	0,400
0	400	0,54	214	12,90	0,305	0,400
0	500	0,52	209	12,90	0,323	0,400
100	-500	0,52	317	12,90	0,317	0,400
100	-400	0,55	310	12,90	0,301	0,400
100	-300	0,57	301	12,90	0,284	0,400
100	-200	0,60	290	12,90	0,264	0,400
100	-100	0,61	276	12,90	0,259	0,400
100	0	0,76	305	1,27	0,160	0,400
100	100	1,02	252	1,27	0,080	0,400
100	200	0,66	222	0,80	0,229	0,400
100	300	0,55	229	12,90	0,303	0,400
100	400	0,52	222	12,90	0,318	0,400
100	500	0,50	216	12,90	0,332	0,400
200	-500	0,51	311	12,90	0,329	0,400
200	-400	0,52	304	12,90	0,317	0,400
200	-300	0,54	296	12,90	0,305	0,400
200	-200	0,56	286	12,90	0,293	0,400
200	-100	0,56	275	12,90	0,290	0,400
200	0	0,56	264	12,90	0,294	0,400
200	100	0,63	259	2,02	0,246	0,400
200	200	0,61	240	8,12	0,259	0,400
200	300	0,53	228	0,80	0,314	0,400
200	400	0,51	228	12,90	0,330	0,400
200	500	0,49	222	12,90	0,340	0,400
300	-500	0,49	306	12,90	0,339	0,400
300	-400	0,50	300	12,90	0,330	0,400
300	-300	0,52	292	12,90	0,322	0,400
300	-200	0,53	283	12,90	0,315	0,400
300	-100	0,53	274	12,90	0,313	0,400
300	0	0,53	265	12,90	0,316	0,400
300	100	0,56	259	12,90	0,291	0,400
300	200	0,60	247	12,90	0,267	0,400
300	300	0,55	237	12,90	0,302	0,400
300	400	0,50	231	12,90	0,331	0,400
300	500	0,48	227	12,90	0,344	0,400

400	-500	0,48	302	12,90	0,347	0,400
400	-400	0,49	296	12,90	0,341	0,400
400	-300	0,50	289	12,90	0,335	0,400
400	-200	0,50	282	12,90	0,331	0,400
400	-100	0,51	273	12,90	0,330	0,400
400	0	0,51	266	12,90	0,330	0,400
400	100	0,53	261	12,90	0,310	0,400
400	200	0,56	251	12,90	0,294	0,400
400	300	0,54	242	12,90	0,305	0,400
400	400	0,51	234	12,90	0,326	0,400
400	500	0,49	229	12,90	0,342	0,400
500	-500	0,47	299	12,90	0,354	0,400
500	-400	0,48	293	12,90	0,350	0,400
500	-300	0,48	287	12,90	0,346	0,400
500	-200	0,49	280	12,90	0,343	0,400
500	-100	0,49	273	12,90	0,342	0,400
500	0	0,49	267	12,90	0,339	0,400
500	100	0,51	262	12,90	0,325	0,400
500	200	0,53	254	12,90	0,315	0,400
500	300	0,52	246	12,90	0,318	0,400
500	400	0,51	239	12,90	0,330	0,400
500	500	0,49	233	12,90	0,341	0,400

მაქსიმალური კონცენტრაციები და წილები ნივთიერებათა მიხედვით
(საანგარიშო მოედნები)

ნივთიერება: 2908 არაოგანული მტვერი: 70-20% SiO₂

მოედანი: 1

მაქსიმალური კონცენტრაციების ველი

კოორდ X(მ)	კოორდ Y(მ)	კონცენტრ. (ზღვ-ს წილი)	ქარის მიმართ.	ქარის სიჩქ.	ფონი (ზღვ-ს წილი)	ფონი გამორიცხვამდე
0	0	5,72	138	0,50	0,000	0,000
მოედანი	საამქრო	წყარო	წილი ზღვ-ში	წილი %		
0	0	14	5,60	97,95		
0	0	13	0,11	1,93		
0	100	5,15	181	0,59	0,000	0,000
მოედანი	საამქრო	წყარო	წილი ზღვ-ში	წილი %		
0	0	27	3,30	64,06		
0	0	14	0,93	17,98		

ნივთიერება: 2909 არაორგანული მტვერი: 20%-მდე SiO₂

მოედანი: 1

მაქსიმალური კონცენტრაციების ველი

კოორდ X(მ)	კოორდ Y(მ)	კონცენტრ. (ზღვ-ს წილი)	ქარის მიმართ.	ქარის სიჩქ.	ფონი (ზღვ-ს წილი)	ფონი გამორიცხვამდე
-300	-100	6,21	347	0,80	0,080	0,400
მოედანი	საამქრო	წყარო	წილი ზღვ-ში	წილი %		
0	0	16	6,13	98,71		
0	0	15	3,5e-4	0,01		
-300	0	5,03	190	0,80	0,080	0,400
მოედანი	საამქრო	წყარო	წილი ზღვ-ში	წილი %		
0	0	16	4,95	98,40		
0	0	15	5,1e-4	0,01		

**წილები ნივთიერებათა მიხედვით
(საანგარიშო წერტილები)**

წერტილთა ტიპები:

- 0 - მომხმარებლის საანგარიშო წერტილი
- 1 - წერტილი დაცვის ზონის საზღვარზე
- 2 - წერტილი საწარმო ზონის საზღვარზე
- 3 - წერტილი სანიტარულ-დაცვითი ზონის საზღვარზე
- 4 - წერტილი დასახლებული ზონის საზღვარზე
- 5 - წერტილი შენობის საზღვარზე

ნივთიერება: 2908 არაოგანული მტვერი: 70-20% SiO₂

№	კოორდ X(მ)	კოორდ Y(მ)	სიმაღლ. (მ)	კონცენტრ. (ზღვ-ს წილი)	ქარის მიმართ.	ქარის სიჩქ.	ფონი (ზღვ-ს წილი)	ფონი გამორი- ცხვამდე	წერტილ. ტიპი
1	0	-305	2	0,79	0	1,42	0,000	0,000	0
მოედანი	საამქრო	წყარო	წილი	ზღვ-ში	წილი %				
0	0	14		0,19	23,98				
0	0	1		0,10	12,74				
3	0	500	2	0,47	180	1,42	0,000	0,000	0
მოედანი	საამქრო	წყარო	წილი	ზღვ-ში	წილი %				
0	0	14		0,07	15,87				
0	0	27		0,07	15,52				

ნივთიერება: 2909 არაორგანული მტვერი: 20%-მდე SiO₂

№	კოორდ X(მ)	კოორდ Y(მ)	სიმაღლ. (მ)	კონცენტრ. (ზღვ-ს წილი)	ქარის მიმართ.	ქარის სიჩქ.	ფონი (ზღვ-ს წილი)	ფონი გამორი- ცხვამდე	წერტილ. ტიპი
1	0	-305	2	0,62	309	12,90	0,256	0,400	0
მოედანი	საამქრო	წყარო	წილი	ზღვ-ში	წილი %				
0	0	16		0,36	58,08				
0	0	15		2,5e-3	0,40				
3	0	500	2	0,52	209	12,90	0,323	0,400	0
მოედანი	საამქრო	წყარო	წილი	ზღვ-ში	წილი %				
0	0	16		0,19	36,58				
0	0	15		4,7e-3	0,92				

დანართი 13.3. საქმიანობის შეწყვეტის შემთხვევაში გარემოს პირვანდელ მდგომარეობამდე აღდგენის პირობები

1. საწარმოს ან მისი ცალკეული უბნების მოკლევადიანი გაჩერება ან რემონტი

საწარმოს ან მისი ცალკეული უბნების დროებითი გაჩერების ან შეკეთების (მიმდინარე და კაპიტალური) შემთხვევაში, ობიექტის საექსპლუატაციო სამსახური ვალდებულია შეიმუშავოს საქმიანობის დროებით შეჩერებასთან ან შეკეთებასთან დაკავშირებული ოპერატიული გეგმა, რომელიც პირველ რიგში უნდა მოიცავდეს უსაფრთხოების მოთხოვნებს და შეთანხმებული უნდა იყოს ყველა დაინტერესებულ იურიდიულ და ფიზიკურ პირთან.

ექსპლუატაციის დროებითი შეწყვეტის შემთხვევაში აუცილებელია საწარმოს ნარჩენების მართვის გეგმით გათვალისწინებული პროცედურების კორექტირება და წარმოქმნილი ნარჩენების დასაწყობებისთვის დროებითი ალტერნატიული ტერიტორიის გამოყენება.

დროებით შეჩერებული უბანი ან მთლიანად საწარმო, გამოთავისუფლებული უნდა იყოს დასაწყობებელი ნარჩენებისგან.

ოპერატიული გეგმა შეთანხმებული უნდა იყოს ყველა დაინტერესებულ სახელმწიფო ორგანოსთან (საქართველოს გარემოს დაცვისა და სოფლის მეურნეობის სამინისტრო, საქართველოს ეკონომიკისა და მდგრადი განვითარების სამინისტრო).

2. საწარმოს ან მისი ცალკეული უბნების ხანგრძლივი გაჩერება

საწარმოს ან მისი ცალკეული უბნების ექსპლუატაციის ხანგრძლივი შეწყვეტის ან კონსერვაციის შემთხვევაში, საწარმო ვალდებულია შექმნას ჯგუფი, რომელიც დაამუშავებს ექსპლუატაციის ხანგრძლივი შეწყვეტის ან კონსერვაციის გეგმას. ექსპლუატაციის ხანგრძლივი შეწყვეტის ან კონსერვაციის გეგმა შეთანხმებული უნდა იყოს დაინტერესებულ სახელმწიფო ორგანოებთან (საქართველოს გარემოს დაცვისა და სოფლის მეურნეობის სამინისტრო, საქართველოს ეკონომიკისა და მდგრადი განვითარების სამინისტრო). გეგმის ძირითად შინაარსს წარმოადგენს უსაფრთხოების მოთხოვნები.

საქმიანობის შეწყვეტამდე საჭიროა გატარდეს შემდეგი სახის ღონისძიებები:

- საწარმოს განთავსების ტერიტორიის შიდა აუდიტის ჩატარება – ინფრასტრუქტურის ტექნიკური მდგომარეობის დაფიქსირება, ავარიული რისკების და გარემოსდაცვითი თვალსაზრისით პრობლემატური უბნების გამოვლენა და პრობლემის გადაწყვეტა;
- დამხმარე ინფრასტრუქტურის დროებითი დემობილიზაცია - ტერიტორიის გამოთავისუფლება დასაწყობებელი ნარჩენებისგან;
- ტერიტორიის პერიმეტრის გამაფრთხილებელი და ამკრძალავი ნიშნებით უზრუნველყოფა.

3. საწარმოს ან მისი ცალკეული უბნების ლიკვიდაცია

საწარმოს ან მისი ცალკეული უბნის გაუქმების შემთხვევაში, გარემოს წინანდელ მდგომარეობამდე აღდგენის გზებისა და საშუალებების განსაზღვრისათვის გათვალისწინებული უნდა იყოს სპეციალური პროექტის დამუშავება.

აღნიშნული პროექტის დამუშავებაზე პასუხისმგებელია საწარმოს ადმინისტრაცია. არსებული წესის მიხედვით საწარმოს გაუქმების სპეციალური პროექტი შეთანხმებული უნდა იყოს უფლებამოსილი სახელმწიფო ორგანოების მიერ (საქართველოს გარემოს დაცვისა და სოფლის მეურნეობის სამინისტრო, საქართველოს ეკონომიკისა და მდგრადი განვითარების

სამინისტრო) და ინფორმაცია უნდა მიეწოდოს ყველა დაინტერესებულ ფიზიკურ და იურიდიული პირს.

პროექტი უნდა ითვალისწინებდეს ტექნოლოგიური პროცესების შეწყვეტის წესებს და რიგითობას, შენობა-ნაგებობების და მოწყობილობების დემონტაჟს, სადემონტაჟო სამუშაოების ჩატარების წესებს და პირობებს, უსაფრთხოების დაცვის და გარემოსდაცვითი ღონისძიებებს, საშიში ნარჩენების გაუვნებლობის და განთავსების წესებს და პირობებს, სარეკულტივაციო სამუშაოებს და სხვა.

დანართი 13.4. ნარჩენების მართვის გეგმა

1. შესავალი

1.1. ზოგადი მიმოხილვა

წინამდებარე ნარჩენების მართვის გეგმა შემუშავებულია საქართველოს კანონმდებლობის, ევროგაერთიანების ძირითადი პრინციპების, საერთაშორისო საფინანსო ისტიტუტების სახელმძღვანელო დოკუმენტების მოთხოვნებისა და საუკეთესო საერთაშორისო პრაქტიკების შესაბამისად, რის შედეგადაც უნდა გამოირიცხოს ან მინიმუმამდე იქნას დაყვანილი გარემოს (ნიადაგის, წყლის ობიექტების, ატმოსფერული ჰაერის) ნარჩენებით დაზინძურება.

„ნარჩენების მართვის კოდექსი“-ს მე-14 მუხლის და "კომპანიის ნარჩენების მართვის გეგმის განხილვისა და შეთანხმების წესის დამტკიცების შესახებ" საქართველოს გარემოსა და ბუნებრივი რესურსების დაცვის მინისტრის 2015 წლის 4 აგვისტოს №211 ბრძანების მე-3 მუხლის შესაბამისად, "კომპანიის ნარჩენების მართვის გეგმის" შინაარსისადმი დადგენილი მოთხოვნების მიხედვით, კომპანიის ნარჩენების მართვის გეგმა შედგება შესავალი, აღწერილობითი და დასკვნითი ნაწილებისაგან. გეგმაში განხილულია და შესავალი ნაწილი მოიცავს კომპანიის შესახებ დეტალურ ინფორმაციას და საქმიანობის აღწერას, აღწერილობითი ნაწილი მოიცავს კომპანიის საქმიანობისას წარმოქმნილი თითოეული სახეობის ნარჩენების შესახებ ინფორმაციას (ნარჩენის კოდი და დასახელება "სახეობებისა და მახასიათებლების მიხედვით ნარჩენების ნუსხის განსაზღვრისა და კლასიფიკაციის შესახებ" საქართველოს მთავრობის 2015 წლის N426 დადგენილების შესაბამისად; ფიზიკური მდგომარეობა; ნარჩენების რაოდენობა; სახიფათო ნარჩენის შემთხვევაში - მისი განმსაზღვრელი მახასიათებელი, „ნარჩენების მართვის კოდექსი“ საქართველოს კანონის III დანართის შესაბამისად), ხოლო გემის დასკვნითი ნაწილი მოიცავს ნარჩენების მართვის შესახებ ინფორმაციას (ნარჩენების პრევენციისა და აღდგენისთვის განსახორციელებელ ღონისძიებები; წარმოქმნილი ნარჩენის შეგროვების და ტრანსპორტირების მეთოდები; სეპარირების მეთოდის აღწერა, განსაკუთრებით - სახიფათო ნარჩენების სხვა ნარჩენებისგან განცალკევების შესახებ; წარმოქმნილი ნარჩენების დროებითი შენახვის მეთოდები და პირობები; ნარჩენების დამუშავებისთვის გამოყენებული მეთოდები, დამუშავების ოპერაციის კოდის მითითებით – „ნარჩენების მართვის კოდექსი“ საქართველოს კანონის კოდექსის I და II დანართების მიხედვით; სახიფათო ნარჩენების უსაფრთხო მართვისათვის ზომებისა და მომუშავე პერსონალის შესაბამისი სწავლების ღონისძიებები; იმ პირის შესახებ ინფორმაცია, რომელსაც გადაეცემა ნარჩენები შეგროვების, ტრანსპორტირების ან/და დამუშავების მიზნით, შესაბამისი ნებართვის ან/და რეგისტრაციის მონაცემების მითითებით).

ნარჩენების მართვის გეგმა შემუშავებულია 3 წლის ვადით.

1.2. საქმიანობის განმახორციელებელი კომპანიის შესახებ ინფორმაცია

საქმიანობის განმახორციელებელი კომპანიის შესახებ ინფორმაცია მოცემულია ცხრილში 1.2.1.

ცხრილი 1.2.1. შ.პ.ს. „თეიმურაზ ჯანგულაშვილი და კომპანია“-ს შესახებ ინფორმაცია

ობიექტის დასახელება	შ.პ.ს. „თეიმურაზ ჯანგულაშვილი და კომპანია“-ს ცემენტის საწარმო (კლინკერის, თაბაშირისა და დანამატების დაფქვით)
ობიექტის მისამართი:	
ფაქტობრივი	ქ. რუსთავი, ცემენტის ქარხნის და რკინიგზის ხაზის მიმდებარე ტერიტორია, ს/კ N02.07.02.042
იურიდიული	ქ. თბილისი, დიდუბე-ჩუღურეთის რაიონი, საქ. სამხ. გზის IX კმ., (ნაკვეთი N60)
საიდენტიფიკაციო კოდი	216322619
GPS კოორდინატები (UTM WGS 1984 კოორდინატთა სისტემა)	1. X -504661,595; Y -4595890,01; 2. X -504705,99; Y -4595840,39; 3. X -504706,619; Y -4595831,406; 4. X -504703,826; Y -4595831,211; 5. X -504671,861; Y -4595746,251; 6. X -504646,5565; Y -4595715,675; 7. X -504554,467; Y -4595809,135; 8. X -504628,674 ; Y -4595872,804; 9. X -504637,455; Y -4595865,778
ობიექტის ხელმძღვანელი:	
გვარი, სახელი	თეიმურაზ ჯანგულაშვილი
ტელეფონი	(+995) 574- 40- 46 -38
ელ-ფოსტა	irakli.irakli.1983@bk.ru
მანძილი ობიექტიდან უახლოეს დასახლებულ პუნქტამდე	195,0 მ
ეკონომიკური საქმიანობის სახე	სამშენებლო მასალების წარმოება
გამოშვებული პროდუქციის სახეობა	ცემენტი
საპროექტო წარმადობა	12 ტონა/საათში (79 200,0 ტ/წელ) ცემენტი
ნედლეულის სახეობა და ხარჯი	<ul style="list-style-type: none"> ▪ 76032 ტ/წელ. კლინკერი ▪ 4722 ტ/წელ. თაბაშირი ▪ 31680 ტ/წელ. დანამატები
საწვავის სახეობა და ხარჯი (სატრანსპორტო საშუალებების მიერ გამოყენებულის გარდა)	---
სამუშაო დღეების რაოდენობა წელიწადში	330
სამუშაო საათების რაოდენობა დღე-ღამეში	20
სამუშაო საათების რაოდენობა წელიწადში	6600,0

2. გეგმის მიზნები და ამოცანები

წინამდებარე ნარჩენების მართვის გეგმის მიზანია უზრუნველყოს კომპანიის საქმიანობისას წარმოქმნილი სახიფათო და არასახიფათო ნარჩენების მართვა საქართველოს კანონმდებლობის, ევროგაერთიანების ძირითადი პრინციპების, საერთაშორისო საფინანსო

ისტრუქციების სახელმძღვანელო დოკუმენტების მოთხოვნებისა და საუკეთესო საერთაშორისო პრაქტიკების შესაბამისად, რის შედეგადაც უნდა გამოირიცხოს ან მინიმუმამდე იქნას დაყვანილი გარემოს (ნიადაგის, წყლის, ობიექტების, ატმოსფერული ჰაერის) ნარჩენებით დაბინძურება.

ნარჩენების მართვის პროცესის ძირითადი ამოცანებია:

- ნარჩენების იდენტიფიკაციის უზრუნველყოფა, მათი სახეების და საშიშროების მიხედვით;
- ნარჩენების სეპარირებული შეგროვების უზრუნველყოფა, მათი დროებითი განთავსებისათვის საჭირო პირობების დაცვა, რათა გამოირიცხოს ნარჩენების მავნე ზემოქმედება გარემოზე და ადამიანთა ჯანმრთელობაზე;
- ნარჩენების ტრანსპორტირების პირობების უზრუნველყოფა, რომლის დროსაც გამორიცხული უნდა იქნას ნარჩენების გაფანტვა, დაკარგვა, ავარიული სიტუაციების შექმნა, გარემოსა და ადამიანთა ჯანმრთელობისათვის ზიანის მიყენება;
- გაუვნებლობის, გადამუშავების ან უტილიზაციის დროს გარემოს და ადამიანის ჯანმრთელობისათვის უვნებელი მეთოდების გამოყენება;
- ნარჩენების რაოდენობის შემცირება;
- ნარჩენების მეორადი გამოყენება;
- ნარჩენების მართვაზე პერსონალის პასუხისმგებლობის განსაზღვრა;
- ნარჩენების აღრიცხვის უზრუნველყოფა.

წინამდებარე ნარჩენების მართვის გეგმაში მოცემული მითითებების შესრულება სავალდებულოა საწარმოს ექსპლუატაციის პროცესში წარმოქმნილი ნარჩენების შეგროვების, კლასიფიკაციის, მოპყრობის, გადაცემის, ტრანსპორტირების და ნარჩენების მართვის ჯაჭვში მონაწილე საქმიანობის განმახორციელებელი კომპანიის ყველა თანამშრომლისათვის და კონტრაქტორებისათვის.

კომპანიის ნარჩენების მართვის გეგმის განახლება მოხდება ყოველ 3 წელიწადში, ან წარმოქმნილი ნარჩენების სახეობის, რაოდენობის შეცვლის და დამუშავების პროცესში არსებითი ცვლილებების შეტანის შემთხვევაში.

3. საქმიანობის პროცესის აღწერა

ობიექტის ფუნქციური დანიშნულებაა კლინკერის, თაბაშირისა და დანამატების მიღება, გადამუშავება (დაფქვა), ცემენტის წარმოება და რეალიზაცია.

ცემენტის წარმოების (კლინკერის, თაბაშირისა და დანამატების დაფქვით) ტექნოლოგიური პროცესის ტექნოლოგიური სქემა მოცემულია ნახსაზე 3.1.

საწარმოს წარმადობისა და დატვირთვის შეფასების მიზნით საწარმოს მიერ განხორციელებულია სპეციალური გამოკვლევები, რისი გათვალისწინებით დადგინდა საწარმოს მუშაობის რეჟიმი და მწარმოებლურობა:

- საწარმოს საპროექტო წარმადობა შეადგენს 12,0 ტ/სთ;
- დღე-ღამეში 20 სამუშაო საათი, წელიწადში $330 \cdot 20 = 6600$ სთ/წელ;
- ცემენტის წლიური მწარმოებლურობა იქნება 6600 სთ/წელ. * $12,0$ ტ/სთ = $72\ 000,0$ ტ/წელ.

ამდენად, საპროექტო წარმადობად მიღებული იქნა 12,0 ტ/სთ. შერჩეული წარმადობა და ცემენტის წარმოების პროგრამა წელიწადში 79 200 ტ-ის ოდენობით სრულად შეესაბამება ჩატარებული კვლევის შედეგებს. ამიტომ, არსებულ პირობებში საწარმოს წარმადობის ცვლილება, მისი შემცირების ან ზრდის თვალსაზრისით მოსალოდნელი არ არის.

ნახაზი 3.1. ცემენტის წარმოების ტექნოლოგიური სქემა

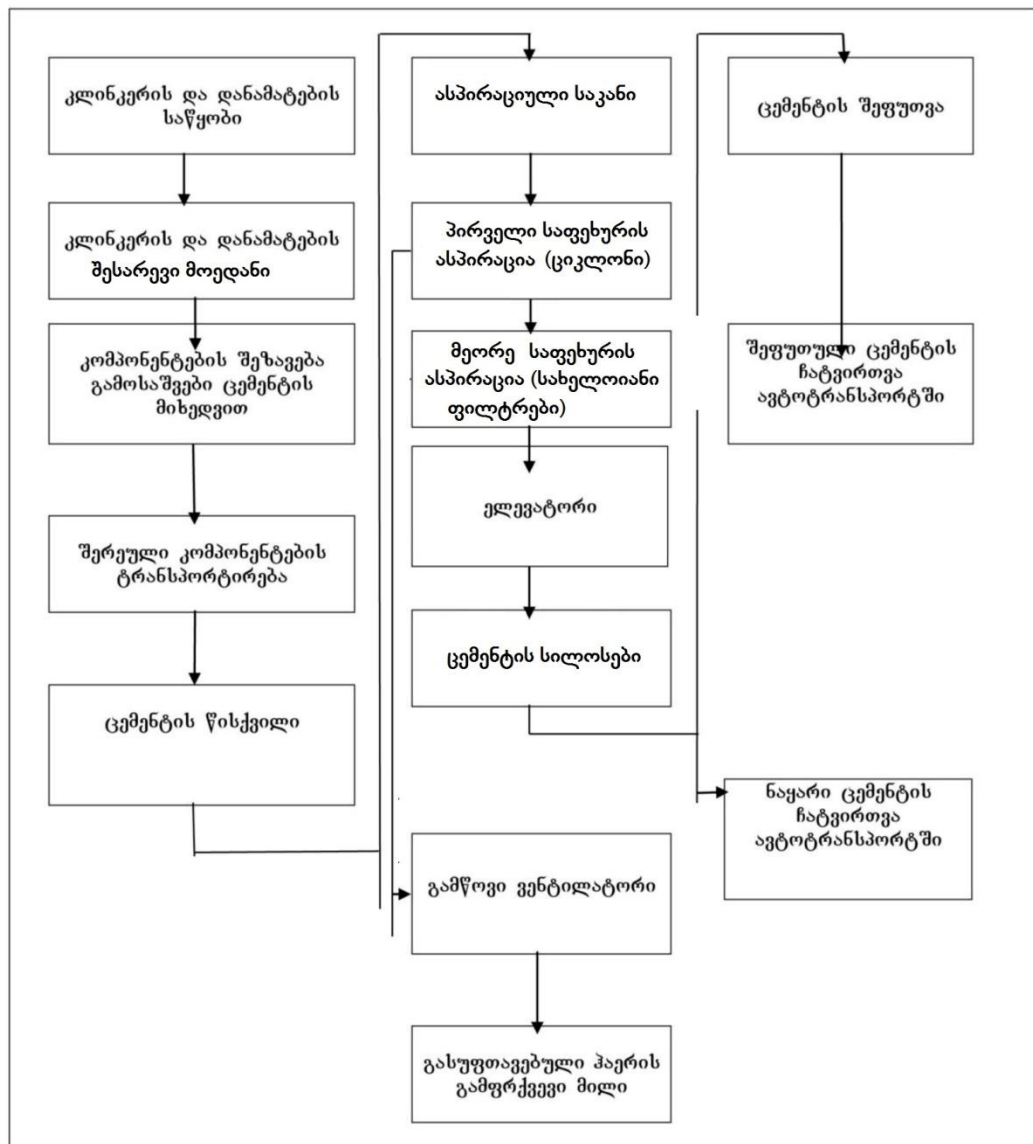

4. კომპანიის საქმიანობის განხორციელების პროცესში წარმოქმნილი ნარჩენების დახასიათება

დაგეგმილი საქმიანობის განხორციელების პროცესში მოსალოდნელი ნარჩენების სახეები, კოდები და სახიფათოობის მახასიათებლები, მიახლოებითი რაოდენობა, განთავსებისა და აღდგენის ოპერაციების კოდები წარმოდგენილია ქვემოთ ცხრილში 4.1.

ცხრილი 4.1. დაგეგმილი საქმიანობის განხორციელების პროცესში მოსალოდნელი ნარჩენების ძირითადი მახასიათებლები

ნარჩენის კოდი	ნარჩენის დასახელება	ფიზიკური მდგომარეობა	სახიფათო დიახ/არა	სახიფათოობის მახასიათებელი	მიახლოებითი რაოდენობა			
					მშენებლობის ეტაპზე	ექსპლუატაციის ეტაპზე		
						2021	2022	2023
08 01 11*	ნარჩენი საღებავი და ლაქი, რომელიც შეიცავს ორგანულ გამხსნელებს ან სხვა საშიშ ქიმიურ ნივთიერებებს	თხევადი	დიახ	H 3-A, H6	40 კგ	20 კგ	20 კგ	20 კგ
10 13 06	ნაწილაკები და მტვერი (მტვერდამჭერში წარმოქმნილი მტვერი)	ფხვნილი	არა	-	-	19971,8 ტონა	19971,8 ტონა	19971,8 ტონა
12 01 13	შედულებისას წარმოქმნილი ნარჩენი	მყარი	არა	-	150 -170 კგ	5 - 10 კგ	5 - 10 კგ	5 - 10 კგ
15 01 10*	შესაფუთი მასალა, რომლებიც შეიცავს სახიფათო ნივთიერებების ნარჩენებს ან/და დაბინძურებულია სახიფათო ნივთიერებებით (საღებავების ტარა)	მყარი	დიახ	H 3-A, H6	10-15 კგ	5-10 კგ	5-10 კგ	5-10 კგ
15 02 02*	აბსორბენტები, ფილტრის მასალები (ზეთის ფილტრების ჩათვლით, რომელიც არ არის განხილული სხვა კატეგორიაში), საწმენდი ნაჭრები და დამცავი ტანსაცმელი, რომელიც დაბინძურებულია საშიში ქიმიური ნივთიერებებით (საწმენდი ნაჭრები, რომელიც დაბინძურებულია საღებავებით, ნავთობპროდუქტებით და სხვ, სპეცტანსაცმელი, მტვერდამჭერის ქსოვილის ფილტრის პარკები)	მყარი	დიახ	H 3-A ,H 14,H 6	50-70 კგ	20-25 კგ	20-25 კგ	20-25 კგ
16 01 17 16 01 18	შავი ლითონი ფერადი ლითონი	მყარი	არა	-	100-130 კგ	70 კგ	100კგ	100 კგ
20 03 01	შერეული მუნციკაპალური ნარჩენები	მყარი	არა	-	8.8 მ ³	7.3 მ ³	7.3 მ ³	7.3 მ ³

5. კომპანიის საქმიანობისას წარმოქმნილი ნარჩენების მართვა

5.1. კომპანიის პოლიტიკა ნარჩენების სფეროში და მართვის მოდელი

კომპანია მიზნად ისახავს აწარმოოს მისი საქმიანობის პროცესში წარმოქმნილი ნარჩენების მართვა საქართველოს კანონმდებლობის, ევროგაერთიანების ძირითადი პრინციპების, საერთაშორისო საფინანსო ინსტიტუტების სახელმძღვანელო დოკუმენტების მოთხოვნებისა და საუკეთესო საერთაშორისო პრაქტიკების შესაბამისად.

კომპანიების ნარჩენების მართვის სისტემა უნდა შეესაბამებოდეს ხსენებულ საერთაშორისო მოთხოვნებს იმდენად, რამდენადაც ეს დამოკიდებულია კომპანიის ძალისხმევაზე და იმ ფარგლებში, რის საშუალებასაც იძლევა საქართველოში არსებული ნარჩენების მართვის ობიექტები (ნარჩენების გადამუშავების, რეციკლირების, გაუვნებელყოფის და განთავსების ობიექტები).

ნარჩენების მართვაში გამოიყენება ნარჩენების მართვის იერარქიის მოდელი. იერარქიის მოდელი ნარჩენების მართვაში, რომელიც ქვემოთ ნახაზზეა ილუსტრირებული, გულისხმობს ნარჩენების მართვისას სხვადასხვა სახის საქმიანობის პრიორიტეტიზაციას ოპტიმალობის თვალსაზრისით.

როგორც ზოგადი წესი, აღიარებულია, რომ საუკეთესო ვარიანტი ყოველთვის ნარჩენების წარმოქმნის თავიდან აცილება, ანუ პრევენციაა, რასაც მოსდევს რაოდენობისა და საფრთხის მინიმიზაცია. ნარჩენების ხელმეორედ გამოყენება, ნარჩენების გადამუშავებას და მისგან ენერჯის აღდგენას ჯობია, ხოლო ნარჩენების ნაგავსაყრელზე განთავსება უკანასკნელი გამოსავალია.

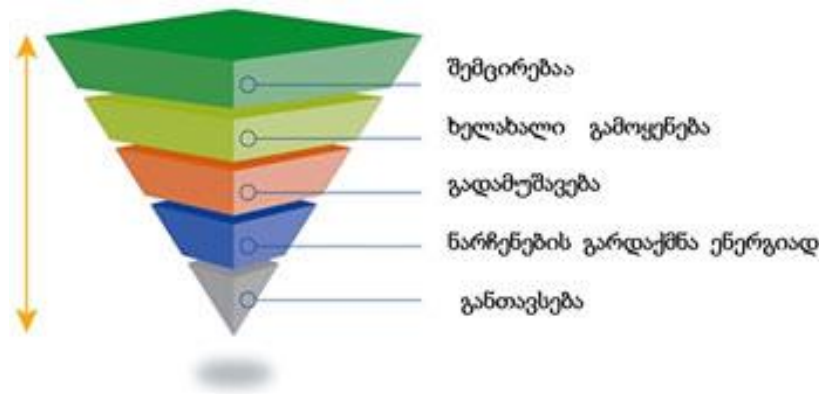

სურათი 5.1.1. იერარქია ნარჩენების მართვაში

ნარჩენების მართვაში გამოყენებული ნარჩენების მართვის იერარქიასთან მიმართებით კონკრეტული ვალდებულებების განსაზღვრისას მხედველობაში უნდა იქნეს მიღებული:

- ეკოლოგიური სარგებელი;
- შესაბამისი საუკეთესო ხელმისაწვდომი ტექნიკის გამოყენებით ტექნიკური განხორციელებადობა;
- ეკონომიკური მიზანშეწონილობა.

ნარჩენების მართვა უნდა განხორციელდეს გარემოსა და ადამიანის ჯანმრთელობისათვის საფრთხის შექმნის გარეშე, კერძოდ, ისე, რომ ნარჩენების მართვამ:

- საფრთხე არ შეუქმნას წყალს, ჰაერს, ნიადაგს, ფლორას და ფაუნას;
- არ გამოიწვიოს ზიანი ხმაურითა და სუნით;
- არ მოახდინოს უარყოფითი გავლენა ქვეყნის მთელ ტერიტორიაზე, განსაკუთრებით - დაცულ ტერიტორიებზე და კულტურულ მემკვიდრეობაზე

ნარჩენების მართვის სისტემის დანერგვისას კომპანიის მიერ ნარჩენების მართვა ხორციელდება შემდეგი პრინციპების გათვალისწინებით:

- "უსაფრთხოების წინასწარი ზომების მიღების პრინციპი" – მიღებული უნდა იქნეს ზომები გარემოსთვის ნარჩენებით გამოწვეული საფრთხის თავიდან ასაცილებლად, მაშინაც კი, თუ არ არსებობს მეცნიერულად დადასტურებული მონაცემები;
- "პრინციპი დამზინძურებელი იხდის" – ნარჩენების წარმომქმნელი ან ნარჩენების მფლობელი ვალდებულია გაიღოს ნარჩენების მართვასთან დაკავშირებული ხარჯები;
- "სიახლოვის პრინციპი" – ნარჩენები უნდა დამუშავდეს ყველაზე ახლოს მდებარე ნარჩენების დამუშავების ობიექტზე, გარემოსდაცვითი და ეკონომიკური ეფექტიანობის გათვალისწინებით;
- "თვითუზრუნველყოფის პრინციპი" – უნდა ჩამოყალიბდეს და ფუნქციონირებდეს მუნიციპალური ნარჩენების განთავსებისა და აღდგენის ობიექტების ინტეგრირებული და ადეკვატური ქსელი.

5.2. ნარჩენების მართვის ორგანიზაციული სტრუქტურა

ნარჩენების მართვის მთელი ორგანიზაციული სტრუქტურა ისევე როგორც ნარჩენების განთავსების დროებითი ადგილები და აღჭურვილობა უნდა აუზრუნველყოფდნენ გარემოს ნარჩენებით დამზინძურების მინიმუმაციას და შესაბამისად - საწარმოს პერსონალისა და მოსახლეობის ჯანმრთელობის დაცვას.

5.2.1. ადმინისტრაციის პასუხისმგებლობა

- განსაზღვროს გარემოსდაცვითი მმართველი;
- ნარჩენების მართვის გეგმის დამტკიცება;
- ნარჩენების საინვენტარიზაციო უწყისის დამტკიცება;
- ნარჩენების მართვისათვის საჭირო მოწყობილობით, რესურსით და ინვენტარით უზრუნველყოფა;
- ობიექტის საქმიანობის პროცესში წარმოქმნილი ნარჩენების მართვის პროცესში საქართველოს გარემოსდაცვითი კანონმდებლობის მოთხოვნების დაცვა.

5.2.2. ნარჩენების მართვაზე პასუხისმგებელი პირის პასუხისმგებლობა

- ნარჩენების მართვის პროცესის ორგანიზება;
- ნარჩენების მართვის დაგეგმილი ღონისძიებების საქართველოს კანონმდებლობასთან შესაბამისობის უზრუნველყოფა;
- მოიჯარე ქვეკონტრაქტორი ორგანიზაციის მიერ ნარჩენების გატანის, განთავსებისა ან/და აღდგენის პროცესებზე დაკვირვება;
- ნარჩენების საშიშროების განსაზღვრა;
- საინვენტარიზაციო უწყისის შედგენა;
- ნარჩენების მართვის პროცესის მონიტორინგი და კონტროლი, შედეგების გაფორმება;
- გატანილი ნარჩენების რეგისტრაცია;
- ნარჩენების გატანის თაობაზე მოთხოვნის დამოწმება
- ნარჩენების უსაფრთხო მართვის წესების ცოდნა და დაცვა ნარჩენების მართვაში მონაწილე პერსონალის მიერ;
- ნარჩენების უსაფრთხო მართვისათვის საჭირო საშუალებებით პერსონალის მომარაგება;
- ნარჩენების შეგროვების და შენახვის პირობების შესახებ ინფორმაციის მომზადება;

5.2.3. ნარჩენების მართვის სფეროში ჩართული პერსონალის პასუხისმგებლობა

- ნარჩენების შეგროვების, შენახვის და განთავსების შესრულება;

- არასანქცირებულ ადგილებში ნარჩენების განთავსება;
- ნარჩენების მართვის თაობაზე არასრული, არასწორი დოკუმენტაციის (ინფორმაციის) მიწოდება ან ამ ინფორმაციის მიწოდებაზე უარის თქმის შემთხვევები;
- ნარჩენების გატანის თაობაზე შესაბამისი მოთხოვნის გაკეთება.

5.2.4. გარემოსდაცვითი მმართველის ნარჩენებთან დაკავშირებული მოვალეობებია:

- კომპანიის ნარჩენების მართვის გეგმის მომზადება და გაახლება;
- კომპანიის ნარჩენების მართვის გეგმის განხორციელების ორგანიზება;
- ნარჩენების მართვის სფეროში საქართველოს კანონმდებლობის მოთხოვნების შესრულებაზე შიდა კონტროლის განხორციელება.

5.3. ნარჩენების მართვის პროცესის აღწერა

5.3.1. ნარჩენების პრევენციისა და აღდგენისათვის განსახორციელებელი ღონისძიებები

კომპანიის საქმიანობის განხორციელების პროცესში გათვალისწინებული იქნება ნარჩენების პრევენციის და აღდგენის შემდეგი სახის ღონისძიებები:

- ვერცხლისწყალის შემცველი ნარჩენების წარმოქმნი პრევენციის მიზნით დაგეგმილია ლუმინესცენტური ნათურებით განათების შეცვლა განათების დიოდური ნათურებით (LED), რომელიც ლუმინესცენტურ ნათურებთან შედარებით არ შეიცავს ვერცხლისწყალს, კომპაქტურია, ზომაში პატარა, გამძლე, ეკონომიური და მისი სამუშაო რესურსი 50 000 საათით და მეტით განისაზღვრება;
- ნებისმიერი სახის სამშენებლო მასალა, ნივთები ან ნივთიერება ობიექტის ტერიტორიაზე შემოტანილი იქნება იმ რაოდენობით, რაც საჭიროა სარემონტო სამუშაოების/ტექნოლოგიური პროცესის სრულყოფილად წარმართვისათვის. ტერიტორიებზე მასალების ხანგრძლივი დროით დასაწყობება არ მოხდება;
- სამშენებლო მასალების, კონსტრუქციების, ტექნოლოგიური პროცესისათვის საჭირო ნივთების დიდი ნაწილი შემოტანილი იქნება მზა სახით (მაგ. ინერტული მასალები, ხეტყის მასალა და სხვ.);
- სამშენებლო მასალების, კონსტრუქციების, ტექნოლოგიური პროცესისათვის საჭირო ნივთების და ნივთიერებების შესყიდვისას უპირატესობა მიენიჭება გარემოსთვის უსაფრთხო და ხარისხიან პროდუქციას. გადამოწმდება პროდუქციის საერთაშორისო სტანდარტებთან შესაბამისობა;
- უპირატესობა მიენიჭება ხელმეორედ გამოყენებად ან გადამუშავებად, ბიოლოგიურად დეგრადირებად ან გარემოსათვის უვნებლად დაშლად ნივთიერებებს, მასალებს და ქიმიურ ნაერთებს;
- წარმოქმნილი ნარჩენები შესაძლებლობისამებრ გამოყენებული იქნება ხელმეორედ (მაგ. პოლიეთილენის მასალები, ლითონის კონსტრუქციები, და სხვ.);

5.3.2. წარმოქმნილი ნარჩენების შეგროვებისა და ტრანსპორტირების მეთოდები

5.3.2.1. ნარჩენების შეგროვების მეთოდი

საქმიანობის განხორციელების პროცესში ორგანიზებული და დანერგილი იქნება ნარჩენების სეპარირებული შეგროვების მეთოდი, მათი სახეობისა და სახიფათოობის მახასიათებლების მიხედვით.

უზრუნველყოფილი იქნება სახიფათო და არასახიფათო ნარჩენების ცალ-ცალკე შეგროვება სახეობების მიხედვით და შესაბამის კონტეინერებში განთავსება (ნარჩენების სეპარირებისა და კონტეინერებში განთავსების საკითხი დეტალურად იხილეთ წინამდებარე დოკუმენტის პარაგრაფში 5.3.3.1)

5.3.2.2. ნარჩენების ტრანსპორტირება

კომპანია ნარჩენების ტრანსპორტირება არ განახორციელებს.

საყოფაცხოვრებო ნარჩენების გატანას განახორციელებს მუნიციპალიტეტის დასუფთავების სამსახური.

საწარმოო ნარჩენები აღდგენის ან განთავსების მიზნით გადაეცემა გარემოზე ზემოქმედების ნებართვის მქონე პირებს (გადაცემის საკითხი დეტალურად იხილეთ წინამდებარე დოკუმენტის პარაგრაფში 5.3.7)

5.3.3. სეპარირების მეთოდი

5.3.3.1. ნარჩენების სეპარაცია და კონტეინერებში განთავსება

საქმიანობის განხორციელების პროცესში ორგანიზებული და დანერგილი იქნება ნარჩენების სეპარირებული შეგროვების მეთოდი, მათი სახეობის და საშიშროების ტიპის მიხედვით:

- საწარმოს ტერიტორიაზე, შესაბამის უბანზე დაიდგმება ორ-ორი განსხვავებული ფერის პლასტმასის კონტეინერები, შესაბამისი წარწერებით:
 - ერთი მათგანი განკუთვნილი იქნება საყოფაცხოვრებო ნარჩენების შესაგროვებლად;
 - მეორე - ისეთი მყარი სახიფათო ნარჩენების შესაგროვებლად როგორცაა: ნავთობპროდუქტებით დაბინძურებული ჩვრები და სხვა საწმენდი საშუალებები, თხევადი მასისგან თავისუფალი საღებავების ტარა, შედუღების ნარჩენები და სხვა;
- თხევადი სახიფათო ნარჩენები (საღებავების ნარჩენები და სხვ.), ცალცალკე შეგროვდება პლასტმასის ან ლითონის დახურულ კანისტრებში და გატანილი იქნება დროებითი შენახვის უბანზე;
- ფერადი და შავი ლითონების ჯართი დაგროვდება ნარჩენების წარმოქმნის ადგილზე სპეციალურად გამოყოფილ მოედანზე;
- პოლიეთილენის ნარჩენები (შესაფუთი, ჰერმეტიზაციის მასალა, მილები და სხვ.). დაგროვდება წარმოქმნის ადგილზე, სპეციალურად გამოყოფილ მოედანზე;
- თაბაშირის გაცრის შედეგად წარმოქმნილი კენჭები განთავსდება კენჭების საწყობში (ბუნკერში).

აკრძალული იქნება:

- ნარჩენების წარმოქმნის ადგილზე ხანგრძლივი დაგროვება (1 კვირაზე მეტი ვადით);
- მყარი საყოფაცხოვრებო ნარჩენებისათვის განკუთვნილ კონტეინერებში სახიფათო ნარჩენების მოთავსება;
- თხევადი სახიფათო ნარჩენების შეგროვება და დასაწყობება ღია, ატმოსფერული ნალექებისგან დაუცველ ტერიტორიაზე;
- რეზინის ან სხვა ნარჩენების დაწვა;
- ზეთების, საპოხი მასალების გადაღვრა მდინარეში ან კანალიზაციის სისტემებში ჩაშვება.

5.3.3.2. ნარჩენების კლასიფიკაცია და ინვენტარიზაცია

ნარჩენების მართვაზე პასუხისმგებელი პირი წარმოქმნილი ნარჩენების კლასიფიკაციას განახორციელებს "სახეობებისა და მახასიათებლების მიხედვით ნარჩენების ნუსხის განსაზღვრისა და კლასიფიკაციის შესახებ" საქართველოს მთავრობის 2015 წლის 17 აგვისტოს №426 დადგენილების მიხედვით. იმ შემთხვევაში, თუ ის ვერ მოახერხებს ნარჩენების იდენტიფიცირებას, ნარჩენის ნიმუში იგზავნება ექსპერტიზაზე შესაბამის უფლებამოსილ ეროვნულ ან საერთაშორისო ორგანიზაციაში. ნარჩენების მართვაზე პასუხისმგებელი პირი აწარმოებს ნარჩენების საინვენტარიზაციო ჟურნალს, სადაც მითითებული იქნება ინფორმაცია წარმოქმნილი ნარჩენების კატეგორიის, რაოდენობის და მოძრაობის შესახებ.

ნარჩენების კლასიფიკაციის შემდეგ, რომელმაც უნდა განსაზღვროს ნარჩენებში საფრთხის შემცველობა, ნარჩენების მართვაზე პასუხისმგებელი პირი შეადგენს ნარჩენების საინვენტარიზაციო ჟურნალს. ამაში მას დახმარებას გაუწევს ნარჩენების მართვაში ჩართული პერსონალი, რომელიც მიაწოდებს მას ინფორმაციას ობიექტზე არსებული სახიფათო, არასახიფათო და ინერტული ნარჩენების შესახებ, რაც ნარჩენების მართვაზე პასუხისმგებელ პირს შემდეგი საკითხების დადგენაში დაეხმარება:

- რა სახის დამუშავებას საჭიროებს (თუ საჭიროებს) მოცემული ნარჩენები;
- როგორი მოპყრობა ესაჭიროება მოცემულ ნარჩენებს (მაგალითად, პირადი დაცვის საშუალებების და სხვა ამგვარის საჭიროება);
- როგორ უნდა იქნეს შენახული მოცემული ნარჩენები (თუ ამგვარი საჭიროა);
- საბოლოო დამუშავების/განადგურების წესი.
- ნარჩენების მართვაზე პასუხისმგებელი პირი უზრუნველყოფს საინვენტარიზაციო ჟურნალის შედგენას. ასეთი საინვენტარიზაციო ჟურნალი შემდეგ ინფორმაციას შეიცავს:
 - ნარჩენების წყაროები;
 - ნარჩენების ნაკადების აღწერა და კლასიფიკაცია;
 - ნარჩენების შენახვის წესი;
 - ნარჩენების მართვის მეთოდები და კონტრაქტორები;
 - ნარჩენების რაოდენობრივი მაჩვენებლები – წლიური, კვარტალური ან ყოველთვიური (საჭიროების მიხედვით).

საინვენტარიზაციო ჩანაწერებს აწარმოებს ნარჩენების მართვაზე პასუხისმგებელი პირი. ნარჩენების საინვენტარიზაციო ნუსხების ასლები, ასევე წარედგინება საწარმოს ხელმძღვანელობას. ჩანაწერების განახლებას აწარმოებენ მხოლოდ ის პირები, რომლებმაც საინვენტარიზაციო ნუსხის სარგებლობის საკითხში სპეციალური მომზადება გაიარეს.

ინვენტარიზაციისა და შემდგომი ზომების, მათ შორის იარლიყების დამაგრების, მიზანია უზრუნველყოს საკმარისი ინფორმაციის გადაცემა და, აქედან გამომდინარე, ნარჩენების უსაფრთხო მართვა.

ნარჩენების ინვენტარიზაციის ჟურნალის ფორმა წარმოდგენილია დანართში 8.1.

5.3.3.3. იარლიყების დამაგრება

ნარჩენების მართვაზე პასუხისმგებელი პირი ვალდებულია უზრუნველყოს ნარჩენების კონტეინერების მარკირება, რათა შესაძლებელი გახდეს მათი შიგთავსის განსაზღვრა და ზუსტად აღწერა. ეს აუცილებელია იმისათვის, რათა მათთან მოპყრობისას გარეშე პერსონალმა დაიცვას უსაფრთხოების წესები. ნარჩენები, რომელთა სახეობა მითითებული არ არის, სახიფათო ნარჩენებად მიიჩნევა.

ადგილზე ყველა სახის კონტეინერებზე (ტოლჩები, გორგოლაჭებიანი ყუთები, კასრები და ა.შ.) დამაგრებულ უნდა იქნეს შესაბამისი იარლიყები, რათა გასაგები გახდეს, თუ რა სახის

ნარჩენების ჩაყრა შეიძლება ამა თუ იმ კონტეინერში. გაუგებრობის თავიდან აცილების მიზნით ძველი იარაღები უნდა მოიხსნას.

5.3.4. წარმოქმნილი ნარჩენების დროებითი შენახვის მეთოდები და პირობები

ნარჩენები ადგილზე მინიმალური დროის განმავლობაში უნდა დარჩეს და რაც შეიძლება სწრაფად იქნეს გატანილი დამუშავებისა და განადგურების მიზნით.

სახიფათო ნარჩენების დროებითი განთავსება შესაძლებელია სტაციონალურ საწყობში, რისთვისაც საჭიროა ობიექტზე გამოიყოს სპეციალური სასაწყობე სათავსი, რომელიც მოწყობილი უნდა იქნას გარემოსდაცვითი მოთხოვნების დაცვით, კერძოდ:

- სათავსის იატაკი და კედლები მოპირკეთებული უნდა იქნას კერამიკული ფილებით;
- სათავსის ჭერი შეღებილი უნდა იყოს ტენმედეგი საღებავით;
- სათავსი აღჭურვილი უნდა იქნას შემდეგი საშუალებებით:
 - გამწოვი სავენტილაციო სისტემით;
 - ხელსაბანით და ონკანით ტერიტორიის მორწყვა-მორეცხვისათვის;
 - წყალმიმღები ტრაპით.
- კარებსა და ფანჯრებზე უნდა მოეწყოს რკინის გისოსები;
- ნარჩენების განთავსებისათვის საჭიროა მოეწყოს სტელაჟები და თაროები;
- ნარჩენების განთავსება დასაშვებია მხოლოდ ჰერმეტიკულ ტარაში შეფუთულ მდგომარეობაში, რომელსაც უნდა გააჩნდეს სათანადო მარკირება.

საწარმოს ტერიტორიიდან სახიფათო ნარჩენების გატანა და შემდგომი მართვა უნდა მოხდეს ამ საქმიანობაზე სათანადო ნებართვის მქონე ორგანიზაციის მიერ.

5.3.5. ნარჩენების დამუშავების მეთოდები

ცხრილში 5.3.5.1. მოცემულია ნარჩენების აღდგენისა და განთავსების ოპერაციების კოდები ნარჩენების მართვის კოდექსის I და II დანართების მიხედვით.

ცხრილი 5.3.5.1. ნარჩენების აღდგენის და განთავსების ოპერაციების კოდები

ნარჩენის კოდი	ნარჩენის დასახელება	ფიზიკური მდგომარეობა	სახიფათო დიახ/არა	სახიფათოობის მახასიათებელი	მიახლოებითი რაოდენობა			განთავსების/აღდგენის ოპერაციები	კონტრაქტორი კომპანია	
					მშენებლობის ეტაპზე	ექსპლუატაციის ეტაპზე				
						2021	2022			2023
08 01 11*	ნარჩენი საღებავი და ლაქი, რომელიც შეიცავს ორგანულ გამხსნელებს ან სხვა საშიშ ქიმიურ ნივთიერებებს	თხევადი	დიახ	H 3-A, H6	40 კგ	40 კგ	20 კგ	20 კგ	D10	შპს "მედიკალ ტექნოლოგი"
10 13 06	ნაწილაკები და მტვერი (მტვერდამჭერში წარმოქმნილი მტვერი)	ფხვნილი	არა	-	-	-	19971,8 ტონა	19971,8 ტონა	R5	მტვერი ბრუნდება ტექნოლოგიურ ციკლში.
12 01 13	შედულებისას წარმოქმნილი ნარჩენი	მყარი	არა	-	150 -170 კგ	150 - 170 კგ	5 - 10 კგ	5 - 10 კგ	R4	ჩაბარდება ჯართის მიმღებ პუნქტებში
15 01 10*	შესაფუთი მასალა, რომლებიც შეიცავს სახიფათო ნივთიერებების ნარჩენებს ან/და დაბინძურებულია სახიფათო ნივთიერებებით (საღებავების ტარა)	მყარი	დიახ	H 3-A, H6	10-15 კგ	10-15 კგ	5-10 კგ	5-10 კგ	D10	შპს "მედიკალ ტექნოლოგი"

15 02 02*	აბსორბენტები, ფილტრის მასალები (ზეთის ფილტრების ჩათვლით, რომელიც არ არის განხილული სხვა კატეგორიაში), საწმენდი ნაჭრები და დამცავი ტანსაცმისი, რომელიც დაბინძურებულია საშიში ქიმიური ნივთიერებებით (საწმენდი ნაჭრები, რომელიც დაბინძურებული საღებავებით, ნავთობპროდუქტებით და სხვ, სპეცტანსაცმელი, მტვერდამჭერის ქსოვილის ფილტრის პარკები)	მყარი	დიახ	H 3-A ,H 14,H 6	50-70 კგ	50-70 კგ	20-25 კგ	20-25 კგ	D10	შპს "მედიკალ ტექნოლოგი"
16 01 17 16 01 18	შავი ლითონი ფერადი ლითონი	მყარი	არა	-	100-130 კგ	100-130 კგ	70 კგ	100კგ	R4	ჩაბარდება ჯართის მიმღებ პუნქტებში
20 03 01	შერეული მუნიციპალური ნარჩენები	მყარი	არა	-	8.8 მ ³	8.8 მ ³	7.3 მ ³	7.3 მ ³	D1	გადაეცემა ქ. რუსთავის სანიტარიული დასუფთავების სამსახური

5.3.6. სახიფათო ნარჩენების უსაფრთხო მართვა და მომუშავე პერსონალის შესაბამისი სწავლების ღონისძიებები

ნარჩენებთან უსაფრთხო მოპყრობის ზოგადი მოთხოვნებია:

- პერსონალს, რომელიც დაკავებულია ნარჩენების მართვის სფეროში (შეგროვება, შენახვა, ტრანსპორტირება, მიღება/ჩაბარება) გავლილი ექნება შესაბამისი სწავლება შრომის დაცვის და პროფესიული უსაფრთხოების საკითხებში;
- პერსონალი უზრუნველყოფილი იქნება სპეცტანსაცმლით, ფეხსაცმლით და ინდივიდუალური დაცვის საშუალებებით. საჭიროების შემთხვევაში პერსონალის ტანსაცმელი ექვემდებარება სპეციალურ დამუშავებას, განსაკუთრებით სახიფათო ნარჩენებთან დაკავშირებულ ოპერაციების შესრულების შემდეგ;
- პერსონალს უნდა შეეძლოს პირველადი დახმარების აღმოჩენა მოწამვლის ან ტრავმირების შემთხვევაში ნარჩენებთან მუშაობის დროს;
- სამუშაოზე არ დაიშვება პირი, რომელსაც არ აქვს გავლილი შესაბამისი მომზადება, არა აქვს სპეცტანსაცმელი, ასევე ავადმყოფობის ნიშნების არსებობის შემთხვევაში;
- ნარჩენების შეგროვების ადგილზე დაუშვებელია დადგენილ ნორმაზე მეტი რაოდენობის ნარჩენების განთავსება. დაუშვებელია ნარჩენების განთავსება ნაპერწკალ- და სითბო წარმომქმნელ წყაროებთან ახლოს;
- ნარჩენების რამდენიმე სახის ერთად განთავსების დროს გათვალისწინებული იქნება მათი შეთავსებადობა;
- ნარჩენების დაგროვების ადგილებში დაუშვებელია უცხო საგნების, პირადი ტანსაცმლის, სპეცტანსაცმლის, ინდ. დაცვის საშუალებების შენახვა, ასევე სასტიკად იკრძალება საკვების მიღება;
- ნარჩენებთან მუშაობის დროს საჭიროა პირადი ჰიგიენის წესების მკაცრი დაცვა, ჭამის წინ და მუშაობის დასრულების შემდეგ აუცილებელია ხელების დაბანვა საპნით და თბილი წყლით;
- მოწამვლის ნიშნების შემთხვევაში, სამუშაო უნდა შეწყდეს და პირმა უნდა მიმართოს უახლოეს სამედიცინო პუნქტს და შეატყობინოს ამ შემთხვევაზე სტრუქტურული ერთეულის ხელმძღვანელობას.
- ხანძარსა და სახიფათო ნარჩენების შეგროვების ადგილები იქნება ხანძარქრობის საშუალებებით. ამ სახის ნარჩენების განთავსების ადგილებში სასტიკად იკრძალება მოწვევა და ღია ცეცხლით სარგებლობა;
- პერსონალმა უნდა იცოდეს ნარჩენების თვისებები და ხანძარქრობის წესები. ცეცხლმოკიდებული ადვილად აალებადი ან საწვავი სითხეების ჩაქრობა შესაძლებელია ცეცხლსაქრობის, ქვიშის ან აზბესტის ქსოვილის საშუალებით;
- ცეცხლმოკიდებული გამხსნელების ჩაქრობა წყლით დაუშვებელია.

ყველა თანამშრომელი, რომელსაც შეხება ექნება ნარჩენებთან სპეციალურ მომზადებას (ტრეინინგს) გაივლის შემდეგ სფეროებში:

- სათანადო სეგრეგაციის წესები და პროცედურა;
- ნარჩენებთან მოპყრობა (პირადი დაცვის საშუალებებით სარგებლობა), მათ შორის ნარჩენების შეგროვება ოფისში;
- ნარჩენების დამუშავება;
- ნარჩენების შენახვა;
- მზრუნველობის ვალდებულების სისტემა და დოკუმენტაციის სწორედ გაფორმების წესი.

სახიფათო ნარჩენებთან მოპყრობის წესი სპეციფიკური უნდა იყოს თითოეული სახის ნარჩენებთან მიმართებაში.

5.3. 7. ნარჩენების გადაცემა და ტრანსპორტირება

არასახიფათო და სახიფათო ნარჩენების გადაცემა უნდა მოხდეს მხოლოდ იმ პირებზე, რომელთაც გააჩნიათ ნარჩენების აღდგენაზე ან განთავსებაზე გარემოზე ზემოქმედების ნებართვა ან/და რეგისტრაცია.

ნარჩენების გადაცემა სათანადო წესით უნდა იქნეს გაფორმებული "ნარჩენების გადაცემის ფორმის" (აღნიშნული ფორმა ივსება არასახიფათო ნარჩენების გატანის შემთხვევაშიც, თუ მის გატანას არ ახორციელებს მუნიციპალიტეტის/მერიის დასუფთავების სამსახური) შევსების გზით. ყოველ ცალკეულ შემთხვევაში უნდა შეივსოს შემდეგი ინფორმაცია:

- გადაცემის თარიღი და დრო;
- ნარჩენების აღწერა, რაოდენობის მითითებით;
- ინფორმაცია ნარჩენების მწარმოებლის შესახებ;
- ინფორმაცია ნარჩენების გადამზიდის შესახებ;
- ინფორმაცია მიმღები პირების შესახებ;
- მწარმოებლის, გადამზიდის და მიმღების წარმომადგენლების ხელმოწერა.

ნარჩენების გადაცემის შევსებული ფორმა თან უნდა ერთვოდეს ყველა სატრანსპორტო ზედდებულს ნარჩენების წარმოქმნის ობიექტიდან დამუშავების, განთავსების ან აღდგენის ადგილამდე.

თითოეულ ნარჩენების გადაცემის ფორმაში მითითებულ უნდა იქნეს ნარჩენების სრული აღწერა, შემადგენლობა, წარმოების პროცესი, შეფუთვის სახე, გადაცემული ნარჩენების საერთო რაოდენობა და სხვა საჭირო ინფორმაცია.

ნარჩენების გადაცემის ფორმა სამ ეგზემპლარად უნდა შეივსოს. ნარჩენების გადაცემის პროცედურა შემდეგია:

- ნარჩენების გადაცემის ფორმას ხელს აწერენ ამისათვის უფლებამოსილი პირები და ქვეკონტრაქტორი, რომელიც ნარჩენების გატანას აწარმოებს;
- ზედა ეგზემპლარი (პირველი ეგზემპლარი) ობიექტზე რჩება და არქივში ინახება;
- ქვედა ორი ეგზემპლარი თან ახლავს გადამზიდავს ნარჩენებს დამუშავების, განთავსების ან აღდგენის ადგილამდე;
- მიმღებ ობიექტზე გადამზიდი ვალდებულია ხელი მოაწერინოს შესაბამის პასუხისმგებელ პირს. იქვე მითითებული უნდა იყოს, რომ ნარჩენები მიღებულ იქნა დანიშნულების ადგილზე;
- ამის შემდეგ მეორე ეგზემპლარი რჩება დამუშავების ან განადგურების ობიექტზე;
- მესამე ეგზემპლარს იტოვებს გადამზიდი, რომელსაც იგი დაუყოვნებლივ გადასცემს ნარჩენების წარმომქმნელს ან მიაქვს თავის ოფისში და ნარჩენების გატანის მომდევნო ვადის დადგომისას გადასცემს ნარჩენის წარმომქმნელს;
- მესამე ეგზემპლარი რჩება ნარჩენების წარმოშობის ადგილას და ინახება პირველ ეგზემპლართან ერთად.

ნარჩენების გადაცემის შევსებული ფორმები ინახება კონტრაქტის მოქმედების მთელი პერიოდის განმავლობაში. ნარჩენების გადაცემის ფორმა წარმოდგენილია დანართში 8.2.

პასუხისმგებელი პირი ვალდებულია არ გასცეს ნარჩენები და ხელი არ მოაწეროს ნარჩენების გადაცემის ფორმას, თუ გააჩნია საფუძველი იფიქროს, რომ ნარჩენებმა სათანადო წესით არ მიაღწია დანიშნულების ადგილამდე.

საყოფაცხოვრებო ნარჩენების შესაგროვებლად საქმიანი ეზოს ტერიტორიაზე განთავსებული იქნება ურნები და სპეციალური ბუნკერი, საიდანაც ნარჩენების გატანა და განთავსება (გაფორმებული ხელშეკრულების საფუძველზე) მოხდება ქ.რუსთავის მუნიციპალიტეტის დასუფთავების სამსახური მიერ.

დანარჩენი საწარმოო ნარჩენები, დაგროვების შესაბამისად, შემდგომი მართვის მიზნით (შესაბამისი ხელშეკრულების საფუძველზე) გადაეცემა შპს "მედიკალ ტექნოლოგი"-ს, რომელსაც გააჩნია საქართველოს გარემოსა და ბუნებრივი რესურსების დაცვის სამინისტროს მიერ გაცემული ნებართვა ნარჩენების მართვის სფეროში. ინფორმაცია აღნიშნული საქმიანობის განმახორციელებელის შესახებ, რომელსაც გადაეცემა ნარჩენები წარმოდგენილია ცხრილში 5.3.7.1.

კომპანიას, ასევე აქვს უფლება, სურვილის შემთხვევაში ითანამშრომლოს სხვა ნარჩენების გაუვნებლობის ნებართვის მქონე კომპანიებთან. (ინფორმაცია აღნიშნული კომპანიების შესახებ იხ. <http://maps.eiec.gov.ge/#currentProjects>. გარემოზე ზემოქმედების ნებართვების რუკა/რეესტრი).

ცხრილი 5.3.7.1. ინფორმაცია საქმიანობის განმახორციელებელის შესახებ, რომელსაც გადაეცემა ნარჩენები

ეკოლოგიური ექსპერტიზის დასკვნის ნომერი და გაცემის თარიღი	საქმიანობის განმახორციელებელი (ეკოლოგიური ექსპერტიზის დასკვნის/გარემოზე ზემოქმედების ნებართვის მფლობელი)	საიდენტიფიკაციო კოდი	საქმიანობის განხორციელების საკონტაქტო ინფორმაცია			საქმიანობა	საქმიანობის შედეგად დამუშავებული/გადამ უშავებული ნედლეული
			იურიდიული მისამართი	საქმიანობის განხორციელების მისამართი	ტელეფონი		
№74 29/12/2015	შპს "მედიკალ ტექნოლოგი"	404384590	ქ. თბილისი, ჯავახიშვილის ქუჩა №4	ქვემო ქართლის რეგიონი, გარდაბნის მუნიციპალიტეტი, სოფ. მარტყოფი	(595) 60-65-30	სახიფათო ნარჩენების მართვა/ ინსინერატორი	სამედიცინო, ფარმაცევტული, ლაბორატორიული და სხვა სახიფათო ნარჩენების გატანა, უტილიზაცია

6. ნარჩენების მართვის მონიტორინგი

საწარმოო ნარჩენების შეგროვების, შენახვის, ტრანსპორტირების, გამოყენების, გაუვნებლობისა და განთავსების დროს დაცული უნდა იქნას მოქმედი გარემოსდაცვითი, სანიტარიულ-ეპიდემიოლოგიური და უსაფრთხოების ტექნიკური ნორმები და წესები.

ნარჩენების წარმოქმნის, განთავსების, გაუვნებლობისა და გატანის აღრიცხვა წარმოებს სპეციალურ ჟურნალში. გატანილი ან უტილიზირებული ნარჩენების მოცულობა დოკუმენტურად უნდა იქნას დადასტურებული.

ნარჩენების მართვაზე პასუხისმგებელი პირმა სისტემატურად უნდა გააკონტროლოს:

- ნარჩენების შესაგროვებელი ტარის ვარგისიანობა;
- ტარაზე მარკირების არსებობა;
- ნარჩენების დროებითი განთავსების მოედნების მდგომარეობა;
- დაგროვილი ნარჩენების რაოდენობა და დადგენილ ნორმატივთან შესაბამისობა (ვიზუალური კონტროლი);
- ნარჩენების ტერიტორიიდან გატანის პერიოდულობის დაცვა;
- გარემოსდაცვითი, სანიტარიულ-ეპიდემიოლოგიური და უსაფრთხოების ტექნიკური ნორმების და წესების დაცვის მოთხოვნების შესრულება;
- ნარჩენების ეფექტურად მართვის უზრუნველყოფის ინდიკატორები,

როგორც აღინიშნა ობიექტზე შესაძლებელია წარმოიქმნას სხვადასხვა სახის ნარჩენები. ნარჩენების სათანადო მართვის უზრუნველსაყოფად დაცული უნდა იქნას ნარჩენების მართვის დადგენილი წესები. ნარჩენების გატანა/განთავსება მოხდება დადგენილი წესით და საქართველოში მოქმედი შესაბამისი ნორმებისა და წესების დაცვით.

პოტენციური ზემოქმედება	<ul style="list-style-type: none"> ▪ ტერიტორიის დანაგვიანება ან დაბინძურება ნარჩენების არასათანადო მენეჯმენტის გამო.
წყაროები	<ul style="list-style-type: none"> ▪ საწარმოო პროცესები; ▪ აღჭურვილობის შეკეთება; ▪ საყოფაცხოვრებო ნარჩენები.
მიზანი	<ul style="list-style-type: none"> ▪ ნარჩენების დროული და დადგენილი წესით გატანის უზრუნველყოფა; ▪ გარემოზე ნარჩენებით გამოწვეული ზიანის თავიდან აცილება.
ქმედება/ კონტროლი	<ul style="list-style-type: none"> ▪ შესაბამის საკანონმდებლო და მარეგულირებელ მოთხოვნებთან შესაბამისობის უზრუნველყოფა; ▪ ტერიტორიაზე ნარჩენების დროებითი დასაწყობებისთვის სპეციალური ადგილის გამოყოფა; ▪ ნარჩენების გადაყრა სათანადო საკანონმდებლო მოთხოვნების დაცვით ▪ სახიფათო და ჩვეულებრივი ნარჩენების განცალკევება. სახიფათო ნარჩენების გატანა სპეციალური კონტრაქტის შესაბამისად; ▪ საყოფაცხოვრებო ნარჩენების გატანა მყარი ნარჩენების პოლიგონზე; ▪ ნარჩენების ხელახლა გამოყენება (შესაძლებლობის შემთხვევაში); ▪ თავიდან უნდა იყოს აცილებული მისასვლელი და სამომრავო გზების ჩახერგვა.
ეფექტურობის მაჩვენებელი	<ul style="list-style-type: none"> ▪ საჩივრების არარსებობა; ▪ ნაგვის და ტექნიკური მოსახურებისას დაგროვილი ნარჩენების არარსებობა; ▪ სახიფათო ნარჩენების და დაღვრის კვალის არარსებობა (მაგ. ნავთობის, საწვავის და ა.შ.).
მონიტორინგი	<ul style="list-style-type: none"> ▪ ზედამხედველობა ნარჩენების განთავსება-გატანის პროცედურებზე; ▪ ნარჩენების შეგროვება-გატანის რეგულარული მონიტორინგი; ▪ სათანადო ჩანაწერების წარმოება/აღრიცხვა;

	<ul style="list-style-type: none"> ▪ საჩივრების ჩანაწერების წარმოება, საჭიროების შემთხვევაში - რეაგირება.
მაკორექტირებელი ქმედებები/ ანგარიშგება	<ul style="list-style-type: none"> ▪ მაკორექტირებელი ქმედებები უნდა ჩატარდეს პრობლემის განსაზღვრისთანავე ან საჩივრის შემოსვლისას. ▪ დადგენილ ნორმებთან ყველა შეუსაბამობა /დარღვევა ფიქსირდება პასუხისმგებელი პირის მიერ. ▪ თუ ამის საჭიროება არსებობს, სამუშაო მოედანზე პასუხისმგებელი პირი აცნობებს შემთხვევის შესახებ შესაბამის ხელმძღვანელს.
პასუხისმგებელი პირი	სამუშაოთა მწარმოებელი/ მენეჯერი
პასუხისმგებლობა მონიტორინგზე/ აღსრულებაზე	შ.პ.ს. „თეიმურაზ ჯანგულაშვილი და კომპანია“

7. დანართები

დანართი 7.1. ნარჩენების ინვენტარიზაციის ჟურნალის ფორმა

№	ნარჩენის დასახელება	ნარჩენის კოდი	საწარმოო უბანი, ნარჩენის წარმოქმნის პროცესი	ნარჩენის ფიზიკურ-ქიმიური დახასიათება		წარმოქმნის მოცულობა		საწარმოს ტერიტორიაზე შენახვის პირობები			გადაცემულია სხვა ორგანიზაციაზე შენახვისათვის			გადაცემულია სხვა ორგანიზაციაზე გადამუშავება, უტილიზაციისთვის			
				ფიზიკური მდგომარეობა	ბირთვადი კომპონენტები %	ნორმატიული	ფაქტური	შეფუთვის სახე	ადგილი	მოცულობა	ორგანიზაციის დასახელება	შენახვის მეთოდი	მოცულობა	ორგანიზაციის დასახელება	გადამუშავების ან აღდგენის მეთოდი	მოცულობა	

დანართი 7.2. ნარჩენების გადაცემის ფორმა

№	ნარჩენების წარმოქმნელი	ნარჩენების წარმოშობის უბანი	ნარჩენის დასახელება დაკოდი	ნარჩენების აგრეგატული მდგომარეობა	ნარჩენების შეფუთვის სახე	ნარჩენების რაოდენობა/მ ³	ნარჩენების გადამზიდავი	გადამზიდადი სატრანსპორტო საშუალების დასახელება და ნომერი	ნარჩენების მიმღები	ნარჩენების მიღების მიზანი (აღდგენა/განთავსება)

წარმოშობის ადგილიდან ნარჩენების გატანის დრო და თარიღი

მიღების ადგილზე ნარჩენების მიღების დრო და თარიღი

ნარჩენების წარმოქმნელი კომპანიის ნარჩენების მართვაზე პასუხისმგებელი პირის ხელმოწერაბ.ა

ნარჩენებისგადამზიდავიმძღოლისხელმოწერა

ნარჩენებისმიმღებიკომპანიისნარჩენებისმართვაზეპასუხისმგებელიპირისხელმოწერა ბ.ა

ფორმა ივსება სამ ეგზემპლარად, ნარჩენების წარმოქმნელის, ნარჩენების გადამზიდავის და ნარჩენების მიმღები პირთათვის. ნარჩენების ტრანსპორტირების შემდეგ მძღოლი თავის ეგზემპლარს მიმღების ხელმოწერით დადასტურებულს უბრუნებს ნარჩენების წარმოქმნელ კომპანიას.

დანართი 15.5. ავარიულ სიტუაციებზე რეაგირების გეგმა

1. ავარიულ სიტუაციებზე რეაგირების გეგმის მიზნები და ამოცანები

ავარიულ სიტუაციებზე რეაგირების გეგმის მიზანია ჩამოაყალიბოს და განსაზღვროს სახელმძღვანელო მითითებები ჩამდინარე საწარმოს მშენებელი და ოპერატორი კომპანიის პერსონალისათვის, რათა უზრუნველყოფილი იყოს ნებისმიერი მასშტაბის ტექნოგენურ ავარიებზე და ინციდენტებზე, აგრეთვე სხვა საგანგებო სიტუაციებზე რეაგირების და ლიკვიდაციის პროცესში ჩართული და სხვა მომსახურე პერსონალის ქმედებების რაციონალურად, კოორდინირებულად და ეფექტურად წარმართვა, პერსონალის, მოსახლეობის და გარემოს უსაფრთხოების დაცვა.

ავარიულ სიტუაციებზე რეაგირების გეგმის ამოცანებია:

- დაგეგმილი საქმიანობის დროს (საწარმოს მშენებლობა და ექსპლუატაცია), მისი სპეციფიკის გათვალისწინებით მოსალოდნელი ავარიული სახეების განსაზღვრა;
- თითოეული სახის ავარიულ სიტუაციაზე რეაგირების ჯგუფების შემადგენლობის, მათი აღჭურვილობის, ავარიულ სიტუაციაში მოქმედების გეგმის და პასუხისმგებლობების განსაზღვრა;
- შიდა და გარე შეტყობინებების სისტემის, მათი თანმიმდევრობის, შეტყობინების საშუალებების და მეთოდების განსაზღვრა და ავარიული სიტუაციების შესახებ შეტყობინების (ინფორმაციის) გადაცემის უზრუნველყოფა;
- შიდა რესურსების მყისიერად ამოქმედება და საჭიროების შემთხვევაში, დამატებითი რესურსების დადგენილი წესით მობილიზების უზრუნველყოფა და შესაბამისი პროცედურების განსაზღვრა;
- ავარიულ სიტუაციებზე რეაგირების საორგანიზაციო სისტემის მოქმედების უზრუნველყოფა;
- ავარიულ სიტუაციებზე რეაგირების პროცესში საკანონმდებლო, ნორმატიულ და საწარმოო უსაფრთხოების შიდა განაწესის მოთხოვნებთან შესაბამისობის უზრუნველყოფა.

მოსალოდნელი ავარიულ სიტუაციებზე რეაგირების გეგმა ითვალისწინებს საქართველოს კანონების და საკანონმდებლო აქტების მოთხოვნებს.

2. პროექტის განხორციელების დროს მოსალოდნელი ავარიული სიტუაციების სახეები

დაგეგმილი საქმიანობის სპეციფიკის გათვალისწინებით მოსალოდნელია შემდეგი სახის ავარიები და ავარიული სიტუაციები:

- ხანძარი/ აფეთქება;
- საშიში ნივთიერებების, მათ შორის ნავთობპროდუქტების დაღვრა;
- გამწმენდი ნაგებობის ავარიული დაზიანება და გაუწმენდავი საკანალიზაციო წყლების ავარიული ჩაშვება;
- გამყვანი მილსადენის დაზიანება;
- პერსონალის ტრავმები და მათი ჯანმრთელობის უსაფრთხოებასთან დაკავშირებული ინციდენტები;
- სატრანსპორტო შემთხვევები;
- ბუნებრივი ხასიათის ავარიული სიტუაციები (მარგინალური ამინდის პირობები, მიწისძვრა, წყალმოვარდნა და სხვ.).

უნდა აღინიშნოს, რომ ზემოთ ჩამოთვლილი ავარიული სიტუაციები შესაძლოა თანმიმდევრულ პროცესი იყოს და ერთი სახის ავარიული სიტუაციის განვითარებამ გამოიწვიოს სხვა

სახის ავარიის ინიცირება.

2.1. ხანძარი/აფეთქება

ხანძრის აღმოცენება-გავრცელებისა და აფეთქების რისკები არსებობს როგორც ნაგებობის მშენებლობის, ასევე მისი ექსპლუატაციის დროს. პროექტის განხორციელების ადგილმდებარეობის ბუნებრივი პირობებიდან გამომდინარე ავარიის გამომწვევი ფაქტორი ძირითადად შეიძლება იყოს ანთროპოგენური, კერძოდ: მშენებელი ან მომსახურე პერსონალის გულგრილობა და უსაფრთხოების წესების დარღვევა, ნავთობპროდუქტების, ზეთების და სხვა ადვილად აალებადი/ფეთქებადი მასალების შენახვის და გამოყენების წესების დარღვევა და სხვ. თუმცა აფეთქების და ხანძრის გავრცელების პროვოცირება შეიძლება სტიქიურმა მოვლენამაც მოახდინოს (მაგ. მიწისძვრა).

მშენებლობის ეტაპზე ხანძრის განვითარების და აფეთქების რისკების თვალსაზრისით სენსიტიური უბნებია: სამშენებლო მოედანი და ადვილად აალებადი და ფეთქებადი მასალების საწყობები.

ხანძრის/აფეთქების თანმდევი პროცესები შეიძლება იყოს:

- საშიში ნივთიერებების ზალპური გაფრქვევა / დაღვრა;
- პერსონალის ან მოსახლეობის ტრავმები და მათი ჯანმრთელობის უსაფრთხოებასთან დაკავშირებული შემთხვევები.

2.2. საშიში ნივთიერებების მ.შ. ნავთობპროდუქტების ზალპური დაღვრა

საწარმოს მშენებლობის და ექსპლუატაციის პროცესში ავარიული სიტუაციის განვითარების მიზეზი შეიძლება იყოს ტექნიკის, ზეთშემცველი დანადგარ-მექანიზმების გაუმართაობა და შესანახი ჭურჭლის ჰერმეტიულობის დარღვევა, რამაც შეიძლება გამოიწვიოს საშიში ნივთიერებების დაღვრა და გავრცელება ნიადაგსა და წყალში.

მშენებლობის პროცესში საშიში ნივთიერებების და ნავთობპროდუქტების დაღვრის თვალსაზრისით სენსიტიური უბანია სამშენებლო მოედანი, სადაც ინტენსიურად ხდება ტექნიკისა და დანადგარ-მექანიზმების გამოყენება.

ნავთობის დაღვრა არის თხევადი ნავთობისა და ამასთანავე ნახშირწყალბადების გაჟონვა/შედღვრა გარემოში, ადამიანის მიერ ჩატარებული ოპერაციების და საქმიანობის გამო და არის დაბინძურების/დაზიანების ფორმა. ნავთობის დაღვრა შეიძლება მოყვეს მილსადენების ან რეზერვუარების ჰერმეტიულობის უეცარ დაზიანებას, ტრანსპორტირებისას (ინციდენტის შემთხვევაში), სტიქიურ მოვლენას, მიზანმიმართული ქმედებას და ა.შ.

ასევე გარემოს დაზიანების გარდა ავარიული დაღვრის თანმდევი პროცესები შეიძლება იყოს ხანძარი ან აფეთქება და პერსონალის ან მოსახლეობის მოწამვლა. ზოგ შემთხვევაში უბედური შემთხვევის ზემოქმედება მნიშვნელოვანწილად დამოკიდებულია გარემოს არსებულ პირობებზე. ტერიტორიაზე დაბინძურების გამავრცელებელი ფაქტორის (წყლის ობიექტი, ქარი ან სხვა) არსებობის შემთხვევაში, ინციდენტმა შეიძლება უფრო ვრცელი არეალი მოიცვას. ამ ფაქტორების არარსებობისას არეალი ლოკალურია. სწორედ ეს გარემოებები განაპირობებს პრევენციული ზომების დაგეგმვასა და ეფექტურობას.

ზემოთხსენებულ საკითხებზე დაყრდნობით ხდება ინციდენტის პრევენციისა და მასზე რეაგირების ღონისძიებების დაგეგმვა. რამდენადაც ნავთობისა და გაზის ოპერაციები შედის სახიფათო საწარმოო საქმიანობის ნუსხაში, ხსენებული ღონისძიებების დაგეგმვისას გასათვალისწინებელია ე.წ. „გადაჭარბებული რეაგირების პრინციპი“. შესაბამისად, საფრთხის რეალური პოტენციალის მიუხედავად, ასევე გათვალისწინებული უნდა იყოს

ყველაზე პესიმისტური სცენარი.

ობიექტზე ნავთობის დაღვრის გამომწვევი ინციდენტების რისკები და მიზეზები დაკავშირებულია შემდეგ ფაქტორებთან:

- ტექნიკისა და ტექნოლოგიების გაუმართაობა;
- ტექნიკისა და ტექნოლოგიების არასწორი შეკეთება;
- პრევენციული ღონისძიებების არარსებობა;
- ელექტროენერჯის მიწოდების შეწყვეტა;
- ოპერაციების არასწორი მართვა და ე.წ. ადამიანური ფაქტორი;
- სტიქიური უბედურებები;
- მესამე მხარის ჩარევა.

ყველა ხსენებული რისკის ფაქტორის მინიმუმამდე დაყვანა შესაძლებელია სწორი დაგეგმვის, მართვის სათანადო ოპერაციების, თანამშრომლების მომზადების, ყველა შესაძლო რისკის ფაქტორის ოპერაციებამდე შეფასების და ასევე პერიოდული მონიტორინგის გზით.

2.3. გამწმენდი ნაგებობის დაზიანება და საკანალიზაციო წყლების ავარიული ჩაშვება

გამწმენდი ნაგებობის ექსპლუატაციის პროცესში ჩამდინარე წყლების ავარიული ჩაშვების მიზეზი შეიძლება გახდეს ტექნიკური გაუმართაობა, მომსახურე პერსონალის უყურადღებობა ან არასაკმარისი ცოდნა, ბუნებრივი კატასტროფები და სხვა.

საკანალიზაციო წყლების ავარიული ჩაშვების შემთხვევაში ადგილი ექნება წყალსატევის დაზინძურებას.

გარემოზე ნეგატიური ზემოქმედების მინიმუმაციის ძირითადი შემარბილებელი ღონისძიებაა გამწმენდი ნაგებობის ავარიული დაზიანების პრევენცია, ხოლო ავარიის შემთხვევაში დაზიანების ოპერატიული აღდგენა. გარდა ამისა ერთერთ შემარბილებელ ღონისძიებად უნდა ჩაითვალოს გამწმენდი ნაგებობის და საკანალიზაციო კოლექტორის მოცულობების გამოყენება ჩამდინარე წყლების დროებითი დაყოვნებისათვის.

2.4. გამყვანი მილსადენის დაზიანება

გამყვანი მილსადენის დაზიანების მიზეზი შეიძლება გახდეს პროექტირებისას ან მშენებლობისას დაშვებული შეცდომები, ბუნებრივი კატასტროფები ან ადამიანთა (მოსახლეობა) უშუალო ზემოქმედება მილსადენებზე.

მსგავსი ავარიული სიტუაციების შემთხვევაში მოხდება საკანალიზაციო წყლების გაზნევა მიწის ზედაპირზე ან ჩაჟონვას გრუნტში. შესაბამისად შეიძლება ადგილი ჰქონდეს ზედაპირული და მიწისქვეშა წყლების დაზინძურებას, კერძო საკუთრების დაზიანებას, სატრანსპორტო გადაადგილების შეზღუდვას და ა.შ.

2.5. პერსონალის ტრავმები და მათი ჯანმრთელობის უსაფრთხოებასთან დაკავშირებული რისკები

გარდა სხვა ავარიულ სიტუაციებთან დაკავშირებული ინციდენტებისა მუშახელის ტრავმატიზმი შესაძლოა უკავშირდებოდეს:

- პროექტისთვის გამოყენებულ მძიმე ტექნიკასთან/მანქანებთან დაკავშირებულ ინციდენტებს;
- სიმალიდან ჩამოვარდნას;

- მოხმარებული ქიმიური ნივთიერებებით მოწამვლას;
- დენის დარტყმას ძაბვის ქვეშ მყოფი დანადგარების სიახლოვეს მუშაობისას.

2.6. სატრანსპორტო შემთხვევები

სამშენებლო სამუშაოების დროს გამოყენებული იქნება სატვირთო მანქანები და მძიმე ტექნიკა. საზოგადოებრივი სარგებლობის და მისასვლელ გზებზე მათი გადაადგილებისას მოსალოდნელია:

- შეჯახება ადგილობრივი მოსახლეობის სატრანსპორტო საშუალებებთან, უძრავ ქონებასა ან პირუტყვთან;
- შეჯახება ადგილობრივ მოსახლეობასთან;
- შეჯახება პროექტის მუშახელთან;
- შეჯახება პროექტის სხვა ტექნიკასთან;
- შეჯახება ადგილობრივი ინფრასტრუქტურის ობიექტთან.

ავარიის შესაძლო თანმდევი პროცესებიდან აღსანიშნავია:

- ხანძარი/აფეთქება;
- პერსონალის ან მოსახლეობის ტრავმები და მათი ჯანმრთელობის უსაფრთხოებასთან დაკავშირებული შემთხვევები.

2.7. ბუნებრივი ხასიათის ავარიული სიტუაციები

დაგეგმილი საქმიანობის პროცესში ბუნებრივი ხასიათის ავარიული სიტუაციებზე სათანადო, დროულ და გეგმაზომიერ რეაგირებას უდიდესი მნიშვნელობა ენიჭება, ვინაიდან სტიქიური მოვლენები ნებისმიერი ზემოთჩამოთვლილი ავარიული სიტუაციის მაპროვოცირებელი ფაქტორი შეიძლება გახდეს.

3. ავარიული სიტუაციების წარმოქმნის ძირითადი პრევენციული ღონისძიებები

ხანძრის / აფეთქების პრევენციული ღონისძიებები:

- პერსონალის პერიოდული სწავლება და ტესტირება ხანძრის პრევენციის საკითხებზე;
- ადვილად აალებადი და ფეთქებადსაშიში ნივთიერებების დასაწყობება უსაფრთხო ადგილებში. მათი განთავსების ადგილებში შესაბამისი გამაფრთხილებელი ნიშნების მოწყობა;
- ხანძარსაწინააღმდეგო ნორმების დაცვა და ტერიტორიაზე ქმედითუნარიანი სახანძრო ინვენტარის არსებობა;
- ბაზის ხანძარქრობის სისტემის და სახანძრო ინვენტარის პერიოდული შემოწმება და მუდმივი განახლება. სახანძრო წყლის რეზერვუარის მუდმივ მზადყოფნაში არსებობა;
- ელექტრო უსაფრთხოების დაცვა (კაბელების, ჩამრთველების, განათების სისტემის, გენერატორების ა.შ.);
- მეხამრიდების გამართულობის კონტროლი;
- მოწვევისა და ღია ცეცხლის აკრძალვა ტერიტორიაზე (მხოლოდ გამოყოფილ ადგილებში);
- ნარჩენების მხოლოდ სპეციალურ ბუნკერებში განთავსება;
- აალების და ორთქლის კონტროლი გაზ-დეტექტორებით და მათი შემოწმება;
- ელექტრონული მოწყობილობების გამოყენების აკრძალვა სახიფათო ზონების მიხედვით;
- პერსონალის ტრენინგი და ყოველდღიური თემატური საუბრები ხანძრის უსაფრთხოებაზე;

- ადვილად აალებადი და ქიმიური ნივთიერებების უსაფრთხო ზონებში შენახვა (სპეციალურ საწყობებში) და საწყობების უსაფრთხოდ მოწყობა (საკმარისი ვენტილაცია, ჰერმეტიკობა, ხანძარსაწინააღმდეგო აღჭურვილობის ახლოს ქონა);
- აალებადი და ფეთქებად საშიში ნივთიერებების მაქსიმალურად შემცირება შესაძლებლობების მიხედვით.

საშიში ნივთიერებების დაღვრის პრევენციული ღონისძიებები:

- ნავთობპროდუქტების და ქიმიური ნივთიერებების შენახვის და გამოყენების წესების დაცვაზე მკაცრი ზედამხედველობა. შენახვამდე უნდა მოწმდებოდეს შესაბამისი ჭურჭლის ვარგისიანობა;
- ნივთიერებების მცირე ჟონვის ფაქტის დაფიქსირებისთანავე სამუშაოების შეწყვეტა / დანადგარ-მექანიზმების მუშაობის შეჩერება და სარემონტო ღონისძიებების გატარება, რათა ინციდენტმა არ მიიღოს მასშტაბური ხასიათი.

გამწმენდი ნაგებობის დაზიანების და საკანალიზაციო წყლების ავარიული ჩაშვების პრევენციული ღონისძიებები:

- ნაგებობის ტექნიკური გამართულობის სისტემატური კონტროლი და ექსპლუატაციის წესების დაცვა;
- პერსონალის პერიოდული სწავლება და ტესტირება გამწმენდი ნაგებობის ექსპლუატაციის წესების დაცვის და ტექნიკური უსაფრთხოების საკითხებზე;
- პერსონალის პერიოდული სწავლება და ტესტირება გარემოსდაცვით საკითხებზე;
- ნაგებობის ტექნოლოგიური სისტემების გეგმიური და საჭიროების შემთხვევაში მიმდინარე შეკეთება;
- ავარიული სიტუაციების გამომწვევი ტექნიკური გაუმართაობის ოპერატიულად გამოსწორება.

გამყვანი მილსადენის დაზიანების პრევენციული ღონისძიებები:

- მილსადენის სათანადო პროექტირება და მშენებლობის ეტაპზე მუდმივი ზედამხედველობა;
- ადგილობრივი თვითმართველობის ინფორმირება საკანალიზაციო მილსადენის განლაგების მარშრუტის და განთავსების სიღრმის შესახებ;
- მილსადენის ტრანშეაში ჩაწყობის შემდგომ, მის ზედაპირზე გამაფრთხილებელი ლენტის ჩადება;
- მილსადენის გეგმიური და საჭიროების შემთხვევაში მიმდინარე შეკეთება;
- ავარიული სიტუაციების გამომწვევი ტექნიკური გაუმართაობის ოპერატიულად გამოსწორება.

პერსონალის ტრავმატიზმის/დაზიანების პრევენციული ღონისძიებები:

- პერსონალის პერიოდული სწავლება და ტესტირება შრომის უსაფრთხოების საკითხებზე;
- პერსონალის აღჭურვა ინდივიდუალური დაცვის საშუალებებით;
- სახიფათო ზონები უნდა იყოს შემოფარგლული და აღნიშნული, ღამით ადვილად შესამჩნევი (ღამით, შემოღობვის გარდა, საჭიროა ქვაბულების გარშემო მანათლებელი ნიშნების დაყენება);
- სიმაღლეზე მუშაობისას პერსონალი დაზღვეული უნდა იყოს სპეციალური თოკებითა და მცველი სარტყელებით;
- შესაბამის ადგილებში სამედიცინო ყუთების განლაგება;
- სახიფათო ზონებში შესაბამისი გამაფრთხილებელი ნიშნების, ასევე უსაფრთხოების განათების მოწყობა;

- უსაფრთხოების განათებამ უნდა უზრუნველყოს მუშა ზედაპირის მინიმალური განათება მუშა განათების ნორმირებული მნიშვნელობის 5%-ის ფარგლებში და არანაკლებ 2 ლუქსისა შენობის შიგნით და 1 ლუქსისა მის გარე პერიმეტრზე;
- სპეციალური კადრების მომზადება, რომლებიც გააკონტროლებს სამუშაო უბნებზე უსაფრთხოების ნორმების შესრულების დონეს და დააფიქსირებს უსაფრთხოების ნორმების დარღვევის ფაქტებს.

სატრანსპორტო შემთხვევების პრევენციული ღონისძიებები:

- ნებისმიერმა ა/მანქანამ სამუშაოზე გასვლის წინ უნდა გაიაროს ტექნიკური შემოწმება. განსაკუთრებით უნდა შემოწმდეს მუხრუჭები. ა/თვითმცლელებს უმოწმდება ძარის აწევის მექანიზმი;
- მოძრაობის ოპტიმალური მარშრუტების შერჩევა და მოძრაობის სიჩქარეების შეზღუდვა (ტრანსპორტის მოძრაობის სიჩქარე სამუშაოთა წარმოების ადგილთან არ უნდა აღემატებოდეს სწორ უბნებზე - 10 კმ/სთ, ხოლო მოსახვევებზე - 5 კმ/სთ);
- აკრძალულია ექსკავატორების, ამწეების და სხვა მანქანა-მექანიზმების მუშაობა ნებისმიერი ძაბვის, ელექტროგადამცემი ხაზების ქვეშ;
- გრუნტის დატვირთვა ა/მანქანებზე დასაშვებია მხოლოდ გვერდითი ან უკანა ბორტის მხრიდან;
- ბეტონის ჩამწყოები საშუალებები-ბადები, ბუნკერები, ციცხვი უნდა იყოს აღჭურვილი საკეტებით, ნარევის შემთხვევითი გაცემის თავიდან ასაცილებლად. ბეტონის ნარევის განტვირთვის სიმაღლე არ უნდა აღემატებოდეს 1,0 მ. დასაბეტონებელი ზედაპირის 30⁰ მეტი დახრის შემთხვევაში სამუშაოები სრულდება მცველი სარტყელის გამოყენებით;
- მშენებლობისთვის გამოყენებული დროებითი და მუდმივი გზების კეთილმოწყობა და პროექტის მთელი ციკლის განმავლობაში მათი ტექნიკური მდგომარეობის შენარჩუნება;
- სამოდრაო გზებზე და სამშენებლო მოედანზე გამაფრთხილებელი, ამკრძალავი და მიმითითებელი საგზაო ნიშნების მოწყობა;
- სპეციალური და არა გაბარიტული ტექნიკის გადაადგილების დროს ტექნიკის გაცილების უზრუნველყოფა სპეციალურად აღჭურვილი ტექნიკითა და მომზადებული პროფესიონალური პერსონალით (მედროშით).

4. ინციდენტის სავარაუდო მასშტაბები

საწარმოს მშენებლობის და ექსპლუატაციის პროცესში მოსალოდნელი ავარიის, ინციდენტის სალიკვიდაციო რესურსების და საკანონმდებლო მოთხოვნების გათვალისწინებით, ავარიები და ავარიული სიტუაციები დაყოფილია რეაგირების 3 ძირითადი დონის მიხედვით. ცხრილში მოცემულია ავარიული სიტუაციების აღწერა დონეების მიხედვით, შესაბამისი რეაგირების მითითებით.

ცხრილი 4.1. ავარიული სიტუაციების აღწერა დონეების მიხედვით

ავარიული სიტუაცია	დონე		
	I დონე	II დონე	III დონე
საერთო	ავარიის ლიკვიდაციისთვის საკმარისია შიდა რესურსები	ავარიის ლიკვიდაციისთვის საჭიროა გარეშე რესურსები და მუშახელი	ავარიის ლიკვიდაციისთვის საჭიროა რეგიონული ან ქვეყნის რესურსების მოზიდვა
ხანძარი / აფეთქება	ლოკალური ხანძარი, რომელიც არ საჭიროებს გარეშე ჩარევას და სწრაფად კონტროლირებადია. მეტეოროლოგიური პირობები ხელს არ უწყობს ხანძრის სწრაფ გავრცელებას. მიმდებარედ არ არსებობს სხვა ხანძარსაშიში და აფეთქებადსაშიში უბნები/საწყობები და მასალები.	მოზრდილი ხანძარი, რომელიც მეტეოროლოგიური პირობების გამო შესაძლოა სწრაფად გავრცელდეს. მიმდებარედ არსებობს სხვა ხანძარსაშიში და აფეთქებადსაშიში უბნები/საწყობები და მასალები. საჭიროა ადგილობრივი სახანძრო რაზმის გამოძახება.	დიდი ხანძარი, რომელიც სწრაფად ვრცელდება. არსებობს მიმდებარე უბნების აალების და სხვა სახის ავარიული სიტუაციების პროვოცირების დიდი რისკი. გართულებულია ტერიტორიასთან მიდგომა. საჭიროა რეგიონალური სახანძრო სამსახურის ჩართვა ინციდენტის ლიკვიდაციისთვის.
საშიში ნივთიერებების დაღვრა	ლოკალური დაღვრა, რომელიც არ საჭიროებს გარეშე ჩარევას და შესაძლებელია მისი აღმოფხვრა შიდა რესურსებით. არ არსებობს ნივთიერებების დიდ ფართობზე გავრცელების და მდინარეების დაბინძურების რისკები.	მოზრდილი დაღვრა (საშიში ნივთიერებების დაღვრა 0,3 ტ-დან 200 ტ-მდე). არსებობს ნივთიერებების დიდ ფართობზე გავრცელების და მდინარეების დაბინძურების რისკები.	დიდი დაღვრა (200 ტ-ზე მეტი). ვინაიდან ნაგებობის მშენებლობის და ექსპლუატაციის დროს განსაკუთრებით დიდი რაოდენობით საშიში ნივთიერებების შენახვა და გამოყენება არ მოხდება. III დონის ავარიის რისკები მინიმალურია.
ნაგებობის დაზიანება და საკანალიზაციო წყლების ავარიული ჩაშვება	ნაგებობის ტექნოლოგიური კვანძების დაზიანება, რომლის აღდგენა შესაძლებელი იქნება მოკლე დროში. წყალსატევში გაუწმენდავი ჩამდინარე წყლების მოკლევადიანი ჩაშვება.	ნაგებობის ავზების ან ტექნოლოგიური მილსადენების დაზიანება, რაც დაკავშირებული იქნება ჩამდინარე წყლების გაწმენდის გარეშე ხანგრძლივ ჩაშვებასთან.	-
გამყვანი მილსადენის დაზიანება	მილსადენის მცირე დაზიანება, რომლის აღდგენა შესაძლებელი იქნება მოკლე დროში, შეიდა რესურსებით. დაფიქსირდა მცირე რაოდენობის საკანალიზაციო წყლების ჟონვის ფაქტი.	მილსადენის მნიშვნელოვანი დაზიანება დიდ სიგრძეზე. დაფიქსირდა საკანალიზაციო წყლების დიდი რაოდენობით დაღვრის ფაქტი. საფრთხე ექმნება კერძო საკუთრებას, შეფერხდა სატრანსპორტო გადაადგილება. დაზიანების აღმოსაფხვრელად საჭიროა გარე რესურსების გამოყენება.	-

<p>პერსონალის დაშვება / ტრავმატიზმი</p>	<ul style="list-style-type: none"> • ტრავმატიზმის ერთი შემთხვევა; • მსუბუქი მოტეხილობა, დაჟეჟილობა; • I ხარისხის დამწვრობა (კანის ზედაპირული შრის დაზიანება); • დაშვებული პერსონალისთვის დახმარების აღმოჩენა და ინციდენტის ლიკვიდაცია შესაძლებელია შიდა სამედიცინო ინვენტარით. 	<ul style="list-style-type: none"> • ტრავმატიზმის ერთეული შემთხვევები; • ძლიერი მოტეხილობა - სახსართან ახლო მოტეხილობა; • II ხარისხის დამწვრობა (კანის ღრმა შრის დაზიანება); • საჭიროა დაშვებული პერსონალის გადაყვანა ადგილობრივ სამედიცინო დაწესებულებაში 	<ul style="list-style-type: none"> • ტრავმატიზმის რამდენიმე შემთხვევა; • ძლიერი მოტეხილობა - სახსარშიდა მოტეხილობა და სხვ; • III და IV ხარისხის დამწვრობა (კანის, მის ქვეშ მდებარე ქსოვილების და კუნთების დაზიანება); • საჭიროა დაშვებული პერსონალის გადაყვანა რეგიონული ან თბილისის შესაბამისი პროფილის მქონე სამედიცინო პუნქტში.
<p>სატრანსპორტო შემთხვევები</p>	<p>ადგილი აქვს ტექნიკის, სატრანსპორტო საშუალებების, ინფრასტრუქტურის არაღირებული ობიექტების დაზიანებას. ადამიანთა ჯანმრთელობას საფრთხე არ ემუქრება.</p>	<p>ადგილი აქვს ტექნიკის, სატრანსპორტო საშუალებების, ინფრასტრუქტურის ღირებული ობიექტების დაზიანებას. საფრთხე ემუქრება ადამიანთა ჯანმრთელობას ან ადგილი აქვს ტრავმატიზმის II დონეს.</p>	<p>ადგილი აქვს ტექნიკის, სატრანსპორტო საშუალებების, განსაკუთრებული ღირებულების ინფრასტრუქტურის ან სასიცოცხლო ობიექტების დაზიანებას. არსებობს სხვა სახის ავარიული სიტუაციების პროვოცირების დიდი რისკი. საფრთხე ემუქრება ადამიანთა ჯანმრთელობას ან ადგილი აქვს ტრავმატიზმის III დონეს.</p>
<p>ბუნებრივი ხასიათის ავარია</p>	<p>ბუნებრივი მოვლენა, რომელიც სეზონურად ან პერიოდულად დამახასიათებელია რეგიონისათვის (ძლიერი წვიმა, თოვლი, წყალდიდობა). საჭიროა გარკვეული სტანდარტული ღონისძიებების გატარება, დანადგარ-მექანიზმების და ადამიანთა ჯანმრთელობის უსაფრთხოების მიზნით.</p>	<p>ბუნებრივი მოვლენა, რომლის მასშტაბებიც იშვიათია რეგიონისთვის. საფრთხე ემუქრება ნაგებობების მდგრადობას და დანადგარ-მექანიზმების უსაფრთხოებას. საჭიროა ავარიის უმოკლეს ვადებში აღმოფხვრა, რათა ადგილი არ ჰქონდეს სხვა სახის ავარიული სიტუაციების პროვოცირებას. საჭიროა დამხმარე რესურსების ჩართვა.</p>	<p>განსაკუთრებულად საშიში ბუნებრივი მოვლენა, მაგ. მიწისძვრა და სხვ, რაც მნიშვნელოვან საფრთხეს უქმნის ნაგებობების მდგრადობას და დანადგარ-მექანიზმების უსაფრთხოებას. არსებობს პერსონალის ან მოსახლეობის უსაფრთხოებასთან დაკავშირებული მაღალი რისკები. საჭიროა ავარიებზე რეაგირების რეგიონალური ან ცენტრალური სამაშველო რაზმების გამოძახება.</p>

5. ავარიულ სიტუაციებზე რეაგირება

5.1. რეაგირება ხანძრის შემთხვევაში

ხანძრის კერის ან კვამლის აღმოჩენი პირის და მახლობლად მომუშავე პერსონალის სტრატეგიული ქმედებებია:

- სამუშაო უბანზე ყველა საქმიანობის შეწყვეტა, გარდა უსაფრთხოების ზომებისა;
- სიტუაციის შეფასება, ხანძრის კერის და მიმდებარე ტერიტორიების დაზვერვა;
- შეძლებისდაგვარად ტექნიკის და სხვა დანადგარ-მოწყობილობების იმ ადგილებიდან გაყვანა/გატანა, სადაც შესაძლებელია ხანძრის გავრცელება.
- ელექტრომოწყობილობები უნდა გამოირთოს წრედიდან;
- იმ შემთხვევაში თუ ხანძარი მძლავრია და გამწვანებულია ხანძრის კერასთან მიდგომა, მიმდებარედ განლაგებულია რაიმე ხანძარსაშიში ან ფეთქებადსაშიში უბნები/ნივთიერებები, მაშინ:
 - მოშორდით სახიფათო ზონას;
 - ავარიის შესახებ შეტყობინება გადაეცით მენეჯერს / უფროსს;
 - დაელოდეთ სამაშველო რაზმის გამოჩენას და მათი მოსვლისას გადაეცით დეტალური ინფორმაცია ხანძრის მიზეზების და ხანძრის კერის სიახლოვეს არსებული სიტუაციის შესახებ;
- იმ შემთხვევაში თუ ხანძარი არ არის მძლავრი, ხანძრის კერა ადვილად მისადგომია და მასთან მიახლოება საფრთხეს არ უქმნის თქვენს ჯანმრთელობას. ამასთან არსებობს მიმდებარე ტერიტორიებზე ხანძრის გავრცელების გარკვეული რისკები, მაშინ იმოქმედეთ შემდეგნაირად:
 - ავარიის შესახებ შეტყობინება გადაეცით მენეჯერს / უფროსს;
 - მოძებნეთ სახანძრო სტენდი და მოიმარაგეთ საჭირო სახანძრო ინვენტარი (ცეცხლმაქრობი, ნაჯახი, ძალაყინი, ვედრო და სხვ.);
 - ეცადეთ ხანძრის კერის ლიკვიდაცია მოახდინოთ ცეცხლმაქრობით, ცეცხლმაქრობზე წარმოდგენილი ინსტრუქციის მიხედვით;
 - იმ შემთხვევაში თუ უბანზე არ არსებობს სახანძრო სტენდი, მაშინ ხანძრის კერის ლიკვიდაციისთვის გამოიყენეთ ქვიშა, წყალი ან გადააფარეთ ნაკლებად აალებადი სქელი ქსოვილი;
 - იმ შემთხვევაში თუ ხანძრის კერის სიახლოვეს განლაგებულია წრედში ჩართული ელექტროდანადგარები წყლის გამოყენება დაუშვებელია;
 - დახურულ სივრცეში ხანძრის შემთხვევაში ნუ გაანიავებთ ოთახს (განსაკუთრებული საჭიროების გარდა), რადგან სუფთა ჰაერი უფრო მეტად უწყობს ხელს წვას და ხანძრის მასშტაბების ზრდას.

ხანძრის შემთხვევაში უბნის მენეჯერის სტრატეგიული ქმედებებია:

- დეტალური ინფორმაციის მოგროვება ხანძრის კერის ადგილმდებარეობის, მიმდებარედ არსებული/დასაწყობებული დანადგარ-მექანიზმების და ნივთიერებების შესახებ და სხვ;
- სახანძრო სამსახურის ინფორმირება;
- ინციდენტის ადგილზე მისვლა და სიტუაციის დაზვერვა, რისკების გაანალიზება და ხანძრის სავარაუდო მასშტაბების (I, II ან III დონე) შეფასება;
- მთელს პერსონალს ეთხოვოს მანქანებისა და უბანზე არსებული ხანძარსაქრობი აღჭურვილობის გამოყენება;
- პერსონალის ქმედებების გაკონტროლება და ხელმძღვანელობა, სახანძრო რაზმის გამოჩენამდე;
- სახანძრო რაზმის ქმედებების ხელშეწყობა (შესაძლოა საჭირო გახდეს უბანზე არარსებული სპეციალური აღჭურვილობა და სხვ.);
- ინციდენტის დასრულების შემდგომ ავარიის შედეგების სალიკვიდაციო ღონისძიებების გატარება - ნახანძრალი ტერიტორიის მონიტორინგი დარჩენილი

ხანძრის კერების გამოვლენის მიზნით.

- ინციდენტის დასრულების შემდგომ H&SE ოფიცერთან ერთად ავარიის შედეგების სალიკვიდაციო ღონისძიებების გატარება;
- ანგარიშის მომზადება და სამშენებლო სამუშაოების წარმოებელი კომპანიისთვის/ნაგებობის ოპერატორი კომპანიისთვის მიწოდება.

ლანდშაფტური ხანძრის შემთხვევაში ხანძრის სალიკვიდაციო ღონისძიებებში მონაწილეობას ღებულობს საგანგებო ვითარების სამსახურები. ასევე ნაგებობის პერსონალი, საჭიროების შემთხვევაში ადგილობრივი მოსახლეობაც. ტყის ხანძრის ჩაქრობისას, ზემოთ წარმოდგენილი მითითებების გარდა გამოიყენება შემდეგი ძირითადი მიდგომები:

- ტყის ხანძრის ქვედა საზღვრების დაფერხება მწვანე ტოტებით, ცოცხებითა და ტომრის ნაჭრებით;
- ტყის დაბალი ხანძრის საზღვრებზე მიწის დაყრა ნიჩბებით ან ბარებით;
- დამაბრკოლებელი ზოლის ან არხის გაყვანა რათა შევაჩეროთ ხანძრის გავრცელება;

5.2. რეაგირება საშიში ნივთიერებების დაღვრის შემთხვევაში

წინამდებარე ქვეთავში განხილულია მხოლოდ I და II დონის ავარიული სიტუაციებზე რეაგირების სტრატეგია. საშიში ნივთიერებების დაღვრის რეაგირების სახეებს მნიშვნელოვნად განსაზღვრავს მიწის ზედაპირის სახე. აგრეთვე, მისი პირვანდელი მდგომარეობა. შესაბამისად ავარიებზე რეაგირება წარმოდგენილია შემდეგი სცენარებისთვის:

- საშიში ნივთიერებების დაღვრა შეუღწევად ზედაპირზე (ასფალტის, ბეტონის საფარი);
- საშიში ნივთიერებების დაღვრა შეღწევად ზედაპირზე (ხრეში, ნიადაგი, ბალახოვანი საფარი);
- საშიში ნივთიერებების მდინარეში ჩაღვრა.

შეუღწევად ზედაპირზე საშიში ნივთიერებების (ძირითადად ნავთობპროდუქტები) დაღვრის შემთხვევაში საჭიროა შემდეგი სტრატეგიული ქმედებების განხორციელება:

- ინფორმაციის გადაცემა სხვა პერსონალისთვის და სამაშველო რაზმისთვის;
- უბანზე მომუშავე ყველა დანადგარ-მექანიზმის გაჩერება;
- დაბინძურების წყაროს გადაკეტვა (არსებობის შემთხვევაში);
- ეთხოვოს პერსონალს ავარიაზე რეაგირებისათვის საჭირო აღჭურვილობის და ინდივიდუალური დაცვის საშუალებების მობილიზება;
- მოხდეს სამეურნეო-ფეკალური კანალიზაციის სისტემის შესასვლელების (ჭების ხუფები) ბლოკირება;
- საჭიროების შემთხვევაში საჭიროა შესაფერისი შეუღწევადი მასალისაგან (ქვიშის ტომრები, პლასტმასის ფურცლები, პოლიეთილენის აპკები და სხვ.) გადასაკეტი ბარიერების მოწყობა ისე, რომ მოხდეს დაღვრილი ნივთიერებების შეკავება ან გადაადგილების შეზღუდვა;
- ბარიერები უნდა აიგოს ნალის ფორმით, ისე, რომ გახსნილი მხარე მიმართული იყოს ნივთიერებების დინების შემხვედრად;
- მოხდეს დაღვრილი ნავთობპროდუქტების შეგროვება ცოცხებისა და ტილოების გამოყენებით;
- დაღვრილი ნავთობპროდუქტების შესაშრობად საჭიროა შთანთქმელი (აბსორბენტული) საფენების გამოყენება;
- მოაგროვეთ ნავთობპროდუქტები ისე, რომ შესაძლებელი იყოს მისი კონტეინერში (ჭურჭელში) შეგროვება და შემდგომი გადატანა.
- ნავთობის შეწოვის შემდეგ საფენები უნდა მოთავსდეს პოლიეთილენის ტომრებში (საჭიროების შემთხვევაში შესაძლებელია საფენების ხელმეორე გამოყენება);
- მოედანი სრულიად უნდა გაიწმინდოს ნარჩენი ნავთობპროდუქტებისგან, რათა გამოირიცხოს მომავალში წვიმის წყლებით დამაბინძურებლების წარეცხვა;

- გაწმენდის ოპერაციების დამთავრების შემდეგ ყველა საწმენდი მასალა უნდა შეგროვდეს, შეიფუტოს და დასაწყობდეს შესაბამისად დაცულ ადგილებში.

შელწევად ზედაპირზე ნავთობპროდუქტების დაღვრის შემთხვევაში საჭიროა შემდეგი სტრატეგიული ქმედებების განხორციელება:

- ინფორმაციის გადაცემა სხვა პერსონალისთვის და სამაშველო რაზმისთვის;
- უბანზე მომუშავე ყველა დანადგარ-მექანიზმის გაჩერება;
- ეთხოვოს პერსონალს ავარიაზე რეაგირებისათვის საჭირო აღჭურვილობის და ინდივიდუალური დაცვის საშუალებების მობილიზება;
- მოხდეს სამეურნეო-ფეკალური კანალიზაციის სისტემის შესასვლელების (ჭების ხუფები) ბლოკირება;
- შთანთქმელები უნდა დაეწყოს ერთად ისე, რომ შეიქმნას უწყვეტი ბარიერი (ზღუდე) მოძრავი ნავთობპროდუქტების წინა კიდის პირისპირ. ბარიერის ბოლოები უნდა მოიხაროს წინისკენ, რათა მან ნალის ფორმა მიიღოს;
- დაღვრილი ნავთობპროდუქტების შეკავების ადგილი უნდა დაიფაროს პოლიეთილენის აპკის ფურცლებით, რათა არ მოხდეს ნავთობის შეღწევა ნიადაგის ქვედა ფენებში;
- აღსანიშნავია, რომ თუ შეუძლებელია შემაკავებელი პოლიეთილენის ფურცლების დაფენა, მაშინ ბარიერების მოწყობა გამოიწვევს ნავთობის დაგროვებას ერთ ადგილზე, რაც თავის მხრივ გამოიწვევს ამ ადგილზე ნიადაგის გაჯერებას ნავთობით, ნავთობპროდუქტების შეღწევას ნიადაგის უფრო ქვედა ფენებში;
- დაღვრილი ნავთობპროდუქტების შესაშრობად საჭიროა შთანთქმელი (აბსორბენტული) საფენების გამოყენება;
- მოაგროვეთ ნავთობი ისე, რომ შესაძლებელი იყოს მისი კონტეინერში (ჭურჭელში) შეგროვება და შემდგომი გადატანა;
- ნავთობის შეწოვის შემდეგ საფენები უნდა მოთავსდეს პოლიეთილენის ტომრებში (საჭიროების შემთხვევაში შესაძლებელია საფენების ხელმეორე გამოყენება);
- მოედანი სრულიად უნდა გაიწმინდოს ნარჩენი ნავთობპროდუქტებისგან, რათა გამოირიცხოს მომავალში წვიმის წყლებით დამაბინძურებლების წარცხვა ან ნიადაგის ღრმა ფენებში გადაადგილება;
- გაწმენდის ოპერაციების დამთავრების შემდეგ ყველა საწმენდი მასალა უნდა შეგროვდეს, შეიფუტოს და დასაწყობდეს შესაბამისად დაცულ ადგილებში;
- მიწის ზედაპირზე არსებული მცენარეულობის და ნიადაგის ზედა ფენის დამუშავება უნდა დაიწყოს დაბინძურების წყაროს მოცილებისთანავე ან გაჟონვის შეწყვეტისთანავე;
- როგორც კი მოცილებული იქნება მთელი გაჟონილი ნავთობპროდუქტები, სამშენებლო სამუშაოების მენეჯერის / ნაგებობის უფროსის მითითებისა და შესაბამისი კომპეტენციის მქონე მოწვეული სპეციალისტის ზედამხედველობით უნდა დაიწყოს დაბინძურებული ნიადაგის მოცილება და მისთვის სარემედიაციო სამუშაოების ჩატარება.

მდინარეში/საწრეტ არხებში ნავთობპროდუქტების დაღვრის შემთხვევაში საჭიროა შემდეგი სტრატეგიული ქმედებების განხორციელება:

- ინფორმაციის გადაცემა სხვა პერსონალისთვის და სამაშველო რაზმისთვის;
- მდინარეში ჩაღვრის შემთხვევაში ქვედა ბიფში მოსახლეობის ინფორმირება;
- უბანზე მომუშავე ყველა დანადგარ-მექანიზმის გაჩერება;
- დაბინძურების წყაროს გადაკეტვა (არსებობის შემთხვევაში);
- ეთხოვოს პერსონალს ავარიაზე რეაგირებისათვის საჭირო აღჭურვილობის და ინდივიდუალური დაცვის საშუალებების მობილიზება;
- მდინარის სანაპირო ცელით გასუფთავდეს მცენარეულობისაგან;
- დაუყოვნებლივ მოხდეს მდინარის დაბინძურებული მონაკვეთის გადაღობვა ხის

დაფებით ან სამდინარო ბონებით. დამატებითი საჭიროების შემთხვევაში შესაძლებელია მიწით გავსებული ტომრების გამოყენება;

- მდინარის ზედაპირზე შეგროვებული ნავთობპროდუქტების ამოღება მოხდეს საასენიზაციო მანქანებით;
- ნაპირზე დაღვრილი ნავთობპროდუქტების შესაშრობად გამოყენებული უნდა იქნეს შთანმთქმელი (აბსორბენტული) საფენები;
- ნავთობის შეწოვის შემდეგ საფენები მოთავსდეს ნარჩენების განსათავსებელ პოლიეთილენის ტომრებში.

დაღვრაზე რეაგირების ერთერთი მაგალითი:

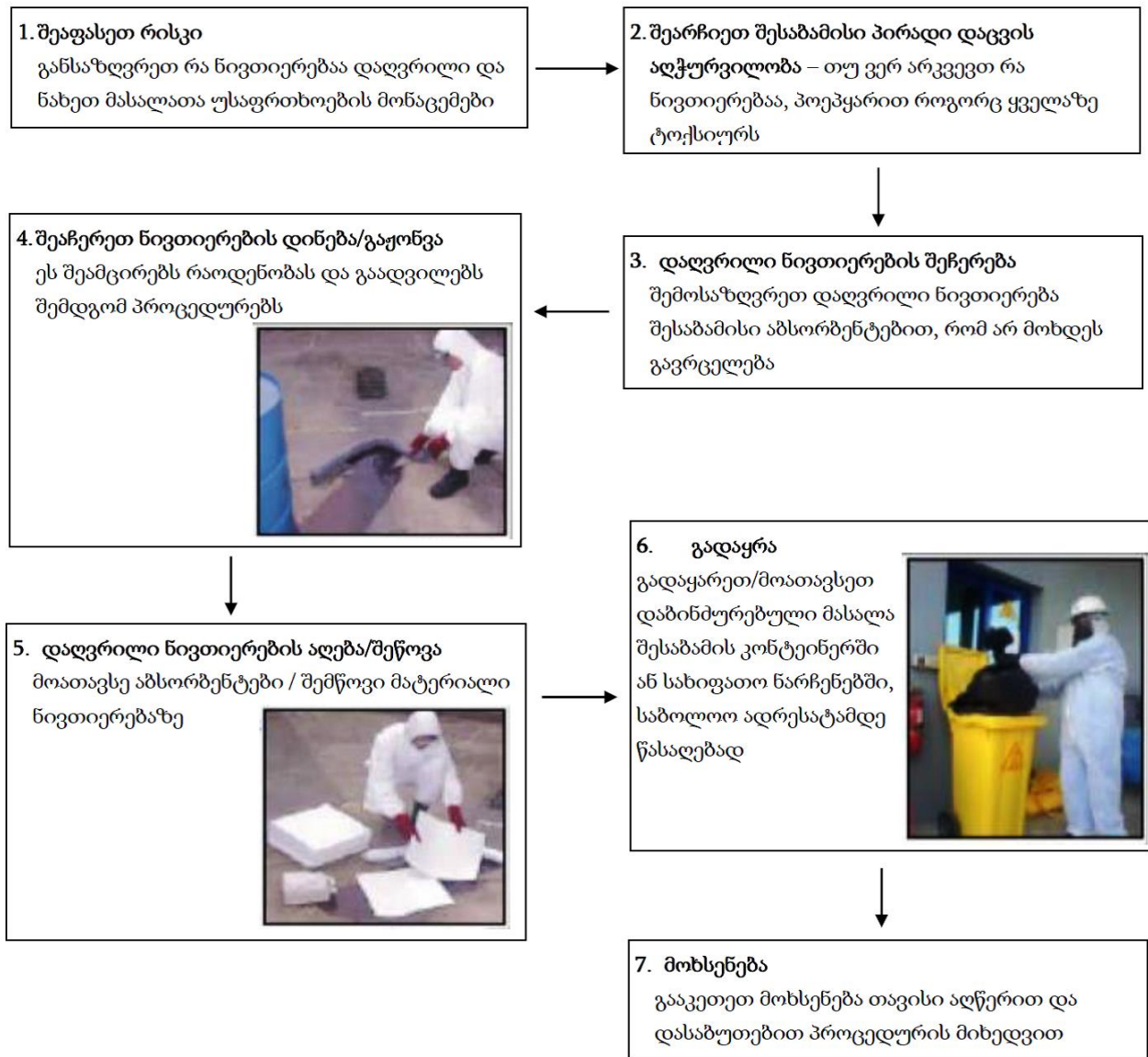

ნებისმიერ შემთხვევაში, რეაგირების ზომები უნა შეესაბამებოდეს დაღვრილი ნავთობის ღონეს და გავრცელების არეალს. დასაშვებია აღწერილი ღონისძიებების როგორც სრული, ასევე ნაწილობრივი გამოყენება. მაქსიმალურად მიღებულ ზომებში უნდა შედიოდეს:

- გაჟონვის (დაღვრის) ლიკვიდაცია
- გაჟონვის (დაღვრის) წყაროს ლიკვიდაცია
- დაღვრის შედეგების ლიკვიდაცია
- ტერიტორიის დასუფთავება
- ნარჩენების გადამუშავება

5.3. რეაგირება გამწმენდი ნაგებობის დაზიანების და საკანალიზაციო წყლების ავარიულ ჩაშვების შემთხვევაში

ნაგებობის დაზიანების და საკანალიზაციო წყლების ავარიული ჩაშვების რისკები შეიძლება წარმოდგენილი იყოს I და II დონის ავარიული სიტუაციების სახით. პირველ შემთხვევაში ავარიის მიზეზების გასწორება შესაძლებელი იქნება მოკლე პერიოდში ნაგებობის მორიგე პერსონალის მიერ, ხოლო მეორე შემთხვევაში შესაძლებელია საჭირო გახდეს სპეციალური სამსახურების გამოძახება.

ავარიულ სიტუაციაზე რეაგირების ერთადერთი ღონისძიებაა დაზიანების დროული ლიკვიდაცია და წყალსატევში საკანალიზაციო წყლების ჩაშვების შეწყვეტა. ავარიული სიტუაციის პერიოდში მდინარის წყლის დაბინძურების ხარისხის შემცირების ღონისძიებები არ არსებობს. წყლის გაწმენდა მოხდება თვით გაწმენდის პროცესის საშუალებით.

5.4 რეაგირება გამყვანი მილსადენის დაზიანების შემთხვევაში

ავარიულ სიტუაციაზე რეაგირების ერთადერთი ღონისძიებაა დაზიანების დროული ლიკვიდაცია და დაბინძურებული წყლების გარემოში მოხვედრის პრევენცია. II დონის ავარიული სიტუაციის შემთხვევაში ინფორმირებული უნდა იყოს ადგილობრივი თვითმართვებლობა და შესაბამისი სამსახურები: საპატრულო პოლიცია, სამაშველო რაზმი და სხვ. ასევე ინფორმაცია უნდა მიეწოდოს ავარიული სიტუაციის ზონაში მოხვედრილ მოსახლეობას და საჭიროების შემთხვევაში სამაშველო სამსახურებთან ერთად უნდა გაეწიოს შესაბამისი დახმარება.

მილსადენის დაზიანებით გამოწვეული საკანალიზაციო წყლების დიდი რაოდენობით დაღვრის შემთხვევაში შესაძლებელია გამოყენებული იქნას ზემოთ მოცემული ღონისძიებები.

5.5. რეაგირება პერსონალის ტრავმატიზმის ან მათი ჯანმრთელობის უსაფრთხოებასთან დაკავშირებული ინციდენტების დროს

ადამიანის დაშავების აღმოჩენი პირის უპირველეს ქმედებას წარმოადგენს ინციდენტის შესახებ შეტყობინების სასწრაფო გადაცემა. სამაშველო ჯგუფის გამოჩენამდე დაშავებულს პირველადი დახმარება უნდა გაეწიოს შემდგომ ქვეთავებში მოცემული პირველადი დახმარების სტრატეგიის მიხედვით. პირველადი დახმარების გაწევამდე აუცილებელია სიტუაციის შეფასება და დადგენა ქმნის თუ არა საფრთხეს დაშავებულთან მიახლოვება.

5.1. პირველადი დახმარება მოტეხილობის დროს

არჩევნ ძვლის ღია და დახურულ მოტეხილობას:

- ღია მოტეხილობისათვის დამახასიათებელია კანის საფარველის მთლიანობის დარღვევა. ამ დროს დაზიანებულ არეში არის ჭრილობა და სისხლდენა. ღია მოტეხილობის დროს მაღალია ინფიცირების რისკი. ღია მოტეხილობის დროს:
 - დროულად მოუხმეთ დამხმარეს, რათა დამხმარემ ჩაატაროს სხეულის დაზიანებული ნაწილის იმობილიზაცია, სანამ თქვენ დაამუშავებთ ჭრილობას;
 - დაფარეთ ჭრილობა სუფთა საფენით და მოახდინეთ პირდაპირი ზეწოლა სისხლდენის შეჩერების მიზნით. არ მოახდინოთ ზეწოლა უშუალოდ მოტეხილი ძვლის ფრაგმენტებზე;

- ჭრილობაზე თითებით შეხების გარეშე, საფენის ზემოდან ფრთხილად შემოიფარგლეთ დაზიანებული არე სუფთა ქსოვილით და დააფიქსირეთ ის ნახვევით;
- თუ ჭრილობაში მოჩანს მოტეხილი ძვლის ფრაგმენტები, მოათავსეთ რბილი ქსოვილი ძვლის ფრაგმენტების გარშემო ისე, რომ ქსოვილი სცილდებოდეს მათ და ნახვევი არ ახდენდეს ზეწოლას ძვლის ფრაგმენტებზე. დაამაგრეთ ნახვევი ისე, რომ არ დაირღვეს სისხლის მიმოქცევა ნახვევის ქვემოთ;
- ჩაატარეთ მოტეხილი ძვლის იმობილიზაცია, ისევე, როგორც დახურული მოტეხილობისას;
- შეამოწმეთ პულსი, კაპილარული ავსება და მგრძნობელობა ნახვევის ქვემოთ ყოველ 10 წთ-ში ერთხელ.
- დახურულ მოტეხილობასთან გვაქვს საქმე, თუ კანის მთლიანობა დაზიანებულ არეში დარღვეული არ არის. ამ დროს დაზიანებულ არეში აღინიშნება სისხლჩაქცევა და შეშუპება. დახურული მოტეხილობის დროს:
 - სთხოვეთ დაზარალებულს იწვეს მშვიდად და დააფიქსირეთ სხეულის დაზიანებული ნაწილი მოტეხილობის ზემოთ და ქვემოთ ხელით, სანამ არ მოხდება მისი იმობილიზაცია (ფიქსაცია);
 - კარგი ფიქსაციისათვის დაამაგრეთ სხეულის დაზიანებული ნაწილი დაუზიანებელზე. თუ მოტეხილობა არის ხელზე დააფიქსირეთ ის სხეულზე სამკუთხა ნახვევის საშუალებით. ფეხზე მოტეხილობის არსებობისას დააფიქსირეთ დაზიანებული ფეხი მეორეზე. შეკარით კვანძები დაუზიანებელი ფეხის მხრიდან;
 - შეამოწმეთ პულსი, მგრძნობელობა და კაპილარული ავსება ნახვევის ქვემოთ ყოველ 10 წთ-ში ერთხელ. თუ სისხლის მიმოქცევა ან მგრძნობელობა დაქვეითებულია, დაადეთ ნაკლებ მჭიდრო ნახვევი.

5.5.2. პირველადი დახმარება ჭრილობების და სისხლდენის დროს

არსებობს სამი სახის სისხლდენა:

- სისხლი ცოტაა. ამ დროს ინფექციის საშიშროება მეტია:
 - დაშავებულს მობანეთ ჭრილობა დასაღვეად ვარგისი ნებისმიერი უფერო სითხით;
 - შეახვიეთ ჭრილობა სუფთა ქსოვილით;
- სისხლი ბევრია. ამ დროს არსებობს სისხლის დაკარგვის საშიშროება:
 - დააფარეთ ჭრილობას რამდენიმე ფენად გაკეცილი ქსოვილი და გააკეთეთ დამწოლი ნახვევი;
 - თუ სისხლი ისევ ჟონავს, ჭრილობაზე ქსოვილი კიდევ დაახვიეთ (სისხლით გაჟღენთილი ქსოვილი არ მოხსნათ) და ძლიერად დააწეკით სისხლმდინარ არეს;
- ჭრილობიდან სისხლი შადრევანივით ასხამს. ამ დროს სისხლი ძალიან სწრაფად იკარგება. ამის თავიდან ასაცილებლად არტერიის საპროექციო არეს (ჭრილობის ზემოთ) თითით (ან თითებით) უნდა დააწვეთ, შემდეგ კი ლახტი დაადოთ.

არტერიაზე ზეწოლის ადგილებია: მხრის ქვედა მესამედი და ბარძაყის ზედა მესამედი. ლახტის დადების წესი ასეთია:

- ლახტს მხოლოდ უკიდურეს შემთხვევაში ადებენ, რადგან ის ხშირად შეუქცევად დაზიანებებს იწვევს;
- ლახტი ედება ჭრილობის ზემოთ;
- ლახტის დასადები ადგილი ტანსაცმლით უნდა იყოს დაფარული. თუ ჭრილობის ადგილი შიშველია, ლახტს ქვეშ სუფთა ქსოვილი უნდა დავუფინოთ;
- პირველი ნახვევი მჭიდრო უნდა იყოს (შეძლებისდაგვარად უნდა დამაგრდეს), შემდეგ ლახტი იჭიმება და ჭრილობის არეს დამატებით ედება 3-4-ჯერ (ლახტის მაგივრად შეიძლება გამოყენებულ იქნეს თოკი, ქამარი და სხვა);
- ლახტი ზამთარში ერთი, ზაფხულში კი ორი საათით ედება. შემდეგ 5-10 წუთით

- უნდა მოვუშვათ და თავდაპირველი ადგილიდან ოდნავ ზემოთ დავადოთ;
- შეამოწმეთ, სწორად ადევს თუ არა ლახტი - სწორად დადების შემთხვევაში კიდურზე პულსი არ ისინჯება;
 - რა არ უნდა გავაკეთოთ:
 - არ ჩავყოთ ხელი ჭრილობაში;
 - ჭრილობიდან არაფერი ამოვიღოთ. თუ ჭრილობიდან გამოჭრილია უცხო სხეული, ვეცადოთ, ის მაქსიმალურად დავაფიქსიროთ (ნახვევი დავადოთ გამოჩრილი უცხო სხეულის ირგვლივ).
 - შინაგანი სისხლდენა ძნელად აღმოსაჩენი დაზიანებაა. ეჭვი მიიტანეთ შინაგანი სისხლდენაზე, როდესაც ტრავმის მიღების შემდეგ აღინიშნება შოკის ნიშნები, მაგრამ არ არის სისხლის თვალსაჩინო დანაკარგი. შინაგანი სისხლდენის დროს:
 - დააწვინეთ დაზარალებული ზურგზე და აუწიეთ ფეხები ზემოთ;
 - შეხსენით მჭიდრო ტანსაცმელი კისერზე, გულმკერდზე, წელზე;
 - არ მისცეთ დაზარალებულს საჭმელი, წამალი და სასმელი. თუ დაზარალებული გონზეა და აღინიშნება ძლიერი წყურვილის შეგრძნება, დაუსველეთ მას ტუჩები;
 - დაათბუნეთ დაზარალებული – გადააფარეთ საბანი ან ქსოვილი;
 - ყოველ 10 წთ-ში ერთხელ გადაამოწმეთ პულსი, სუნთქვა და ცნობიერების დონე. თუ დაზარალებული კარგავს გონებას, მოათავსეთ უსაფრთხო მდებარეობაში.

5.5.3. პირველადი დახმარება დამწვრობის დროს

დამწვრობა შეიძლება განვითარდეს ცხელი საგნების ან ორთქლის ზემოქმედების (თერმული დამწვრობა), კანზე ქიმიური ნივთიერების მოხვედრის (ქიმიური დამწვრობა), დენის ზემოქმედების (ელექტრული დამწვრობა) შემთხვევაში. იმისათვის, რომ შეგვეძლოს დამწვრობის დროს პირველი დახმარების სწორად აღმოჩენა, უნდა განვსაზღვროთ დამწვრობის ხარისხი, რაც დამოკიდებულია დაზიანების სიღრმეზე და დაზიანების ფართობზე (სხეულის ზედაპირის რა ნაწილზე ვრცელდება დაზიანება).

- დამწვრობის დროს პირველადი დახმარების ღონისძიებებია:
 - დამწვრობის დროს საშიშია კვამლის შესუნთქვა, ამიტომ თუ ოთახში კვამლია და მისი სწრაფი განიავება შეუძლებელია, გადაიყვანეთ დაზარალებული უსაფრთხო ადგილას, სუფთა ჰაერზე;
 - თუ დაზარალებულზე იწვის ტანსაცმელი, არ დაიწყოთ მისი სხეულის გადაგორება, გადაასხით სხეულს წყალი (ელექტრული დამწვრობის შემთხვევაში, წრედში ჩართულ დანადგარებთან წყლის გამოყენება დაუშვებელია);
 - თუ წყლის გამოყენების საშუალება არ არის, გადააფარეთ სხეულს არასინთეტიკური ქსოვილი;
 - აუცილებელია დროულად დაიწყოთ დამწვარი არის გაგრილება ცივი წყლით (I და II ხარისხის დამწვრობისას 10-15 წუთით შეუშვირეთ გამდინარე წყალს, III და IV ხარისხის დამწვრობისას შეახვიეთ სუფთა სველი ქსოვილით და შემდეგ ასე შეხვეული გააცივით დამდგარ წყალში);
 - დაზიანებული არედან მოაშორეთ ტანსაცმელი და ნებისმიერი სხვა საგანი, რომელსაც შეუძლია სისხლის მიმოქცევის შეფერხება. არ მოაშოროთ ტანსაცმლის ნაწილაკები, რომლებიც მიკრულია დაზიანებულ არეზე;
 - დაფარეთ დაზიანებული არე სტერილური ნახვევით. ამით შემცირდება დაინფიცირების ალბათობა;
 - დამწვრობის დროს შესაძლებელია ცხელი აირების ჩასუნთქვა, რაც იწვევს სასუნთქი გზების დამწვრობას. თუ დაზარალებულს აღინიშნება გაძნელებული ხმაურიანი სუნთქვა, დამწვრობა სახის ან კისრის არეში, სახისა და ცხვირის თმიანი საფარველის შეტრუსვა, პირის ღრუსა და ტუჩების შეშუპება, ყლაპვის გაძნელება, ხველა, ხრინწიანი ხმა - ეჭვი მიიტანეთ სასუნთქი გზების დამწვრობაზე და დაელოდეთ სამედიცინო სამსახურს;

- სამედიცინო სამსახურის მოსვლამდე მუდმივად შეამოწმეთ სუნთქვა და პულსი, მზად იყავით სარეანიმაციო ღონისძიებების ჩატარებისათვის.
- დამწვრობის დროს არ შეიძლება დაზიანებული არიდან ტანსაცმლის ნაწილაკების აშრევა, რადგან ამით შესაძლებელია დაზიანების გაღრმავება;
- არ შეიძლება ბუშტუკების მთლიანობის დარღვევა, რადგან ზიანდება კანის საფარველი და იქმნება ხელსაყრელი პირობები ორგანიზმში ინფექციის შეჭრისათვის;
- დაზიანებული არის დასამუშავებლად არ გამოიყენოთ მალამოები, ლოსიონები, ზეთები;
- არ შეიძლება ქიმიური დამწვრობის დროს დაზიანებული არის დამუშავება მანეიტრალელები ხსნარებით. მაგ. ტუტით განპირობებული დამწვრობის დამუშავება მჟავათი.

5.5.4. პირველადი დახმარება ელექტროტრავმის შემთხვევაში

არჩევნ ელექტროტრავმის სამ სახეს:

- მაღალი ძაბვის დენით გამოწვეული ელექტროტრავმა. მაღალი ძაბვის დენით გამოწვეული ელექტროტრავმის დროს განვითარებული დაზიანება უმრავლეს შემთხვევაში სასიკვდილოა. ამ დროს ვითარდება მძიმე დამწვრობა. კუნთთა ძლიერი შეკუმშვის გამო, ხშირად დაზარალებული გადაისროლება მნიშვნელოვან მანძილზე, რაც იწვევს მძიმე დაზიანებების (მოტეხილობების) განვითარებას. მაღალი ძაბვის დენით გამოწვეული ელექტროტრავმის შემთხვევაში:
 - არ შეიძლება დაზარალებულთან მიახლოება, სანამ არ გამოირთვება დენი და საჭიროების შემთხვევაში, არ გაკეთდება იზოლაცია. შეინარჩუნეთ 18 მეტრის რადიუსის უსაფრთხო დისტანცია. არ მისცეთ სხვა თვითმხილველებს დაზარალებულთან მიახლოების საშუალება;
 - ელექტროტრავმის მიღების შემდეგ, უგონოდ მყოფ დაზარალებულთან მიახლოებისთანავე გახსენით სასუნთქი გზები თავის უკან გადაწევის გარეშე, ქვედა ყბის წინ წამოწევით;
 - შეამოწმეთ სუნთქვა და ცირკულაციის ნიშნები. მზად იყავით რეანიმაციული ღონისძიებების ჩატარებისათვის;
 - თუ დაზარალებული უგონო მდგომარეობაშია მაგრამ სუნთქავს, მოათავსეთ იგი უსაფრთხო მდებარეობაში;
 - ჩაატარეთ პირველი დახმარება დამწვრობისა და სხვა დაზიანებების შემთხვევაში.
- დაბალი ძაბვის დენით გამოწვეული ელექტროტრავმა. დაბალი ვოლტაჟის დენით განპირობებული ელექტროტრავმა შეიძლება გახდეს სერიოზული დაზიანებისა და სიკვდილის მიზეზიც კი. ხშირად ამ ტიპის ელექტროტრავმა განპირობებულია დაზიანებული ჩამრთველებით, ელექტროგაყვანილობითა და მოწყობილობით. სველ იატაკზე დგომის ან სველი ხელებით დაუზიანებელ ელექტროგაყვანილობაზე შეხებისას ელექტროტრავმის მიღების რისკი მკვეთრად მატულობს. დაბალი ძაბვის დენით გამოწვეული ელექტროტრავმის შემთხვევაში:
 - არ შეეხოთ დაზარალებულს, თუ ის ეხება ელექტროდენის წყაროს;
 - არ გამოიყენოთ ლითონის საგნები ელექტროდენის წყაროს მოშორების მიზნით;
 - თუ შეგიძლიათ, შეწყვიტეთ დენის მიწოდება (გამორთეთ დენის ჩამრთველი). თუ ამის გაკეთება შეუძლებელია, გამორთეთ ელექტრომოწყობილობა დენის წყაროდან;
 - თუ თქვენ არ შეგიძლიათ დენის გამორთვა დადებით მშრალ მაიზოლირებელ საგანზე (მაგალითად, ხის ფიცარზე, რეზინისა ან პლასტმასის საფენზე, წიგნზე ან გაზეთების დასტაზე);
 - მოაშორეთ დაზარალებულის სხეული დენის წყაროდან ცოცხის, ხის ჯოხის, სკამის საშუალებით. შესაძლებელია გადაადგილოთ დაზარალებულის სხეული

- დენის წყაროდან ან პირიქით, თუ ეს უფრო მოსახერხებელია, გადაადგილოთ თვით დენის წყარო;
- დაზარალებულის სხეულზე შეხების გარეშე, შემოახვიეთ ბაწარი მისი ტერფებისა ან მხრების გარშემო და მოაშორეთ დენის წყაროს;
 - უკიდურეს შემთხვევაში, მოკიდეთ ხელი დაზარალებულის მშრალ არამჭიდრო ტანსაცმელს და მოაშორეთ ის დენის წყაროდან;
 - თუ დაზარალებული უგონო მდგომარეობაშია, გახსენით სასუნთქი გზები, შეამოწმეთ სუნთქვა და პულსი;
 - თუ დაზარალებული უგონო მდგომარეობაშია, სუნთქვა და პულსი აქვს, მოათავსეთ უსაფრთხო მდებარეობაში. გააგრძელეთ დამწვარი არეები და დაადეთ ნახვევი;
 - თუ დაზარალებულს ელექტროტრავმის მიღების შემდეგ არ აღენიშნება ხილული დაზიანება და კარგად გრძნობს თავს, ურჩიეთ დაისვენოს.
- ელვის/მეხის ზემოქმედებით გამოწვეული ელექტროტრავმა ელვით განპირობებული ელექტროტრავმის დროს ხშირია სხვადასხვა ტრავმის, დამწვრობის, სახისა და თვალის დაზიანება. ზოგჯერ ელვამ შეიძლება გამოიწვიოს უეცარი სიკვდილი. სწრაფად გადაიყვანეთ დაზარალებული შემთხვევის ადგილიდან და ჩაუტარეთ პირველი დახმარება როგორც სხვა სახის ელექტროტრავმის დროს.

5.6. რეაგირება სატრანსპორტო შემთხვევების დროს

ავტოსატრანსპორტო შემთხვევის დროს საჭიროა შემდეგი სტრატეგიული ქმედებების განხორციელება:

- სატრანსპორტო საშუალებების / ტექნიკის გაჩერება;
- ინფორმაციის გადაცემა შესაბამისი სამსახურებისთვის (საპატრულო პოლიცია, სასწრაფო სამედიცინო სამსახური);
- იმ შემთხვევაში თუ საფრთხე არ ემუქრება ადამიანის ჯანმრთელობას და არ არსებობს სხვა ავარიული სიტუაციების პროვოცირების რისკები (მაგ. სხვა სატრანსპორტო საშუალებების შეჯახება, ხანძარი, საწვავის დაღვრა და სხვ.), მაშინ:
 - გადმოდით სატრანსპორტო საშუალებიდან/ტექნიკიდან ან მოშორდით ინციდენტის ადგილს და შეინარჩუნეთ უსაფრთხო დისტანცია;
 - დაელოდეთ საპატრულო პოლიციის / სამაშველო რაზმის გამოჩენას.
- დამატებითი საფრთხეების შემთხვევაში იმოქმედეთ შემდეგნაირად:
 - გადმოდით სატრანსპორტო საშუალებიდან / ტექნიკიდან ან მოშორდით ინციდენტის ადგილს და შეინარჩუნეთ უსაფრთხო დისტანცია;
 - ხანძრის, საწვავის დაღვრის შემთხვევებში იმოქმედეთ შესაბამის ქვეთავებში მოცემული რეაგირების სტრატეგიის მიხედვით;
 - იმ შემთხვევაში თუ საფრთხე ემუქრება ადამიანის ჯანმრთელობას ნუ შეეცდებით სხეულის გადაადგილებას;
 - თუ დაშავებული გზის სავალ ნაწილზე წევს, გადააფარეთ რამე და შემოსაზღვრეთ საგზაო შემთხვევის ადგილი, რათა იგი შესამჩნევი იყოს შორიდან;
 - მოხსენით ყველაფერი რაც შესაძლოა სულს უხუთავდეს (ქამარი, ყელსახვევი);
 - დაშავებულს პირველადი დახმარება აღმოუჩინეთ შესაბამის ქვეთავებში მოცემული პირველადი დახმარების სტრატეგიის მიხედვით (თუმცა გახსოვდეთ, რომ დაშავებულის ზედმეტი გადაადგილებით შესაძლოა დამატებითი საფრთხე შეუქმნათ მის ჯანმრთელობას).

5.7. რეაგირება ბუნებრივი ხასიათის ავარიული სიტუაციის დროს

5.7.1. რეაგირება მიწისძვრის შემთხვევაში

მიწისძვრაზე რეაგირება იწყება მისი პირველივე ბიძგის შეგრძნებისას, თუ მიწისძვრა

სუსტია დარჩით იქ სადაც ხართ, ნუ მიეცემით პანიკას. მას შემდგომ, რაც პერსონალი თავს უსაფრთხოდ იგრძნობს, იგი ვალდებულია იმოქმედოს შემდეგი სტრატეგიით:

- ეთხოვოს მთელს პერსონალს ყველა სამშენებლო დანადგარ-მექანიზმის, ასევე ექსპლუატაციის პერიოდში ნაგებობის ყველა დანადგარის გათიშვა შესაბამისი თანმიმდევრობით;
- სამაშველო რაზმის გამოჩენამდე მიწისძვრის შედეგების სალიკვიდაციო ღონისძიებებს ხელმძღვანელობს სამშენებლო სამუშაოების მენეჯერი/ნაგებობის უფროსი შემდეგი სტრატეგიით:
 - მოხდეს დაშავებულთა გამოყვანა ნანგრევებიდან და იმათი გადარჩენა, ვინც მოხვდა ნახევრადდანგრეულ ან ცეცხლმოდებულ შენობაში;
 - მოხდეს იმ ტექნოლოგიური ხაზების ავარიების ლიკვიდაცია და აღმოფხვრა, რომლებიც ემუქრება ადამიანების სიცოცხლეს;
 - მოხდეს ადვილად აალებადი და ფეთქებადი ნივთიერებების გატანა საშიში ზონებიდან;
 - მოხდეს ავარიულ და საშიშ მდგომარეობაში მყოფი შენობების და კონსტრუქციების იძულებითი წესით ჩამონგრევა ან გამაგრება;
 - სამაშველო სამუშაოების შესრულებისას დაუშვებელია, საჭიროების გარეშე, ნანგრევების ზემოთ სიარული, დანგრეულ შენობა-ნაგებობებში შესვლა, მათ ახლოს ყოფნა თუ არსებობს მათი შემდგომი ჩამონგრევის საშიშროება;
 - ძლიერ დაკვამლულ და ჩახერგილ შენობებში შესვლისას აუცილებელია წელზე თოკის შებმა, რომლის თავისუფალი ბოლო უნდა ეჭიროს შენობის შესასვლელთან მდგომ პირს;
 - სამაშველო და სალიკვიდაციო სამუშაოების შესრულებისას აუცილებელია ინდივიდუალური დაცვის საშუალებების გამოყენება.

5.7.2. რეაგირება ღვარცოფის, წყალდიდობის, უეცარი დატბორვის შემთხვევაში

სტიქიური უბედურების სიახლოვეს მყოფმა პერსონალმა უნდა იმოქმედოს შემდეგი სტრატეგიით:

- საშიშროების შემთხვევაში სასწრაფოდ განახორციელეთ ევაკუაცია საშიში ზონიდან;
- ევაკუაციის მარშრუტი არ უნდა გადიოდეს ღვარცოფული მდინარეების კალაპოტზე;
- საშიშროების ნიშნების გაჩენისას სასწრაფოდ გადაადგილდით შემაღლებული ადგილისკენ;
- დაუშვებელია ღვარცოფსაშიში მდინარის კალაპოტში ჩასვლა ღვარცოფის პირველი ტალღის ჩავლის შემდეგ. მას შეიძლება მოჰყვეს მეორე ტალღაც;
- გადაადგილდით ისე, რომ არ გადაკვეთოთ ღვარცოფის კალაპოტი;
- საშიშია დარჩენა შენობაში, თუ იგი მდებარეობს ჩამოქცეული ნაპირის ახლოს, ან მის ქვეშ გრუნტი ნაწილობრივ წარეცხილია.

მას შემდგომ, რაც პერსონალი თავს უსაფრთხოდ იგრძნობს, იგი ვალდებულია იმოქმედოს შემდეგი სტრატეგიით:

- საჭიროების შემთხვევაში ეთხოვოს პერსონალს ყველა სამშენებლო დანადგარ-მექანიზმის, ასევე ექსპლუატაციის პერიოდში დანადგარების გათიშვა შესაბამისი თანმიმდევრობით;
- სამაშველო რაზმის გამოჩენამდე სტიქიური მოვლენის შედეგების სალიკვიდაციო ღონისძიებებს ხელმძღვანელობს სამშენებლო სამუშაოების მენეჯერი/ნაგებობის უფროსი შემდეგი სტრატეგიით:
 - მოხდეს პერსონალის გამოყვანა საშიში ზონებიდან;

- მოხდეს ადვილად აალებადი და ფეთქებადი ნივთიერებების გატანა საშიში ზონებიდან;
- დროის მოკლე მონაკვეთში მოხდეს დაზიანებული გზებისა და ხიდების დროებითი აღდგენა ბულოდოზერების და ექსკავატორების გამოყენებით;
- მოხდეს შენობების და ჰიდროტექნიკური ნაგებობების დათვალიერება და მათი ტექნიკური მდგომარეობის შემოწმება;
- მოხდეს ავარიულ და საშიშ მდგომარეობაში მყოფი შენობების და კონსტრუქციების იძულებითი წესით ჩამონგრევა ან გამაგრება;
- სამაშველო და სალიკვიდაციო სამუშაოების შესრულებისას აუცილებელია ინდივიდუალური დაცვის საშუალებების გამოყენება.

6. ავარიაზე რეაგირებისთვის საჭირო აღჭურვილობა

ავარიების განვითარების თვალსაზრისით მაღალი რისკების მქონე უბნებზე უნდა არსებობდეს ავარიაზე რეაგირების სტანდარტული აღჭურვილობა, რომელიც წარმოდგენილია ქვემოთ.

6.1. პირადი დაცვის საშუალებები

- ჩაფხუტები;
- დამცავი სათვალეები;
- სპეცტანსაცმელი ამრეკლი ზოლებით;
- წყალგაუმტარი მაღალყელიანი ფეხსაცმელები;
- ხელთათმანები;

6.2. ხანძარსაწინააღმდეგო აღჭურვილობა

საწარმო აღჭურვილია ხანძარსაწინააღმდეგო სისტემით ს.ნ. II-106-79-ის მოთხოვნების თანახმად.

დაყენებულია ხანძარსაწინააღმდეგო სტენდები თავისი კომპლექტით:

1. ცეცხლსაქრობი – 2 ცალი;
2. ყუთი ქვიშით – 2 ცალი;
3. სახანძრო ვედრო – 2 ცალი;
4. წერაქვი – 1 ცალი;
5. ნიჩაბი – 1 ცალი;
6. ნაჯახი – 1 ცალი;
7. სახანძრო ბარჯი – 1 ცალი.

6.3. გადაუდებელი სამედიცინო მომსახურების აღჭურვილობა

- სტანდარტული სამედიცინო ყუთები;
- სასწრაფო დახმარების მანქანა – გამოყენებული იქნება უახლოესი სამედიცინო დაწესებულების სასწრაფო დახმარების მანქანა.

6.4. დაღვრის აღმოსაფხვრელი აღჭურვილობა

- გამძლე პოლიეთილენის ტომრები;
- აბსორბენტის ბალიშები;
- ქვიშა დაბინძურებული ადგილების დაფარვისათვის;
- წვეთშემკრები მოცულობა;
- ვედროები;
- პოლიეთილენის ლენტა.

7. საჭირო კვალიფიკაცია და პერსონალის სწავლება

პერიოდულად უნდა შესრულდეს ავარიაზე რეაგირების თითოეული სისტემის გამოცდა, დაფიქსირდეს მიღებული გამოცდილება და გამოსწორდეს სუსტი რგოლები (იგივე უნდა შესრულდეს ინციდენტის რეალიზაციის შემთხვევაშიც).

პროექტის მთელ შტატს უნდა ჩაუტარდეს გაცნობითი ტრენინგი. ჩატარებულ სწავლებებზე უნდა არსებობდეს პერსონალის გადამზადების რეგისტრაციის სისტემა, რომლის დოკუმენტაციაც უნდა ინახებოდეს კომპანიის ან კონტრაქტორების ოფისებში.

8. ავარიის შესახებ შეტყობინება

ავარიულ სიტუაციაზე რეაგირებისა და მოქმედების გეგმაში მნიშვნელოვანია:

- **ავარიის შესახებ შეტყობინების ქსელის შექმნა:**
 - სახელმწიფო სტრუქტურებისათვის შეტყობინება (საქართველოს გარემოს დაცვისა და სოფლის მეურნეობის სამინისტრო);
 - მოსახლეობისათვის შეტყობინება;
 - მომიჯნავე ობიექტის სამსახურების შეტყობინებას.
- **საკონტაქტო ინფორმაციის ფორმების დამუშავება, რომელიც უნდა ითვალისწინებდეს:**
 - ავარიის შედეგად შექმნილი სიტუაციის შეფასება და რეაგირების ღონისძიებათა დაწყება;
 - რეაგირების კატეგორიის განსაზღვრა;
 - ავარიული შემთხვევის შედეგების ლიკვიდაციის სამსახურის მობილიზება და მზადყოფნაში მოყვანა;
 - ავარიული შემთხვევის (გარემოს შესაძლებელი დაზიანებების) ადგილმდებარეობის სიტუაციური სქემა;
 - გარემოს შესაძლებელი დაზიანებების რაოდენობრივი შეფასება და შესაძლებელი გავრცელების განსაზღვრა;
 - ავარიულ შემთხვევასთან დაკავშირებული უსაფრთხოების მოთხოვნების შეფასება;
 - რეაგირების სტრატეგიის შემუშავება;
 - არსებული რესურსების შეფასება და მობილიზება;
 - მიმდინარე რეაგირების სამუშაოთა ხელმძღვანელობა;
 - სალიკვიდაციო სამუშაოთა დამთავრების პირობების განსაზღვრა;
 - სალიკვიდაციო სამსახურის მოქმედების შეწყვეტა;
 - მობილიზებული რესურსების მდგომარეობის შემოწმება;
 - სამთავრობო და დაინტერესებული ორგანოების და პირების შეტყობინება სალიკვიდაციო სამუშაოების დასრულების შესახებ.
- **ავარიული სიტუაციის დოკუმენტირება**
 - ავარიული შემთხვევის თარიღი, დრო და კლასი (გარემოს შესაძლებელი/აღმოჩენილი დაზიანებების მიხედვით);
 - გამომვლენის/ინფორმაციის მომწოდებლის ვინაობა;
 - გარემოს დაზიანებების (მაგალითად, დაღვრილი ზეთის) მდგომარეობა, მისი გავრცელება და დაზიანებული ტერიტორიის ზომები;
 - მეტეოპირობები (ქარის სიჩქარე და მიმართულება, და სხვა);
 - დაზიანებების დახასიათება ტიპის მიხედვით;
 - დაზიანებების წყარო;
 - სხვა დამკვირვებლების მონაცემები.

8.1. შეტყობინების სქემა ავარიული სიტუაციის დროს

ავარიის, ინციდენტის, ავარიული სიტუაციის აღმომჩენი პირი ვალდებულია აღნიშნულის თაობაზე დაუყოვნებლივ შეატყობინოს ნავთობპროდუქტების საცავის მენეჯერს, რომელიც ვალდებულია:

- ავარიის, ინციდენტის, ავარიული სიტუაციის აღმომჩენი პირისგან მიიღოს შემდეგი ინფორმაცია: ავარიის, ინციდენტის სახე, ადგილმდებარეობა, შესაბამისი დანადგარის, მოწყობილობის დასახელება, ავარიის, ინციდენტის სავარაუდო მასშტაბი (I, II ან III დონე), ინფორმატორის სახელი, გვარი, თანამდებობა, სად იმყოფება, მონაცემები რადიო ან სატელეფონო უკუკავშირისათვის, აუცილებელი დეტალები მათი შემჩნევის შემთხვევაში;
- დაუყოვნებლივ გადასცეს აღნიშნულის თაობაზე ინფორმაცია საცავის ავარიულ სიტუაციებზე რეაგირების ჯგუფებს: H&SE ოფიცერი/უბნის სახანძრო-უსაფრთხოებაზე პასუხისმგებელ პირი/ ტერმინალის სახანძრო სამსახური/ მედ-პუნქტი;
- საჭიროების შემთხვევაში ინფორმაცია გადასცეს საგანგებო ვითარების გარე სამსახურებს: სახანძრო სამსახური/ სამედიცინო სამსახური/ საპატრულო პოლიცია და სხვ.
- დაუყოვნებლივ გადასცეს აღნიშნულის თაობაზე ინფორმაცია სხვა საწარმოების ხელმძღვანელებს;

ნავთობპროდუქტების საცავის მენეჯერმა, ავარიის შესახებ დეტალური ინფორმაციის მიღების შემდგომ, ინციდენტის შესახებ ინფორმაცია უნდა გადასცეს:

- ნავთობპროდუქტების საცავის ადმინისტრაციას;
- საჭიროების შემთხვევაში საგანგებო ვითარების ადგილობრივ ან რეგიონალურ სამსახურებს (მასშტაბური ავარიის დროს) ;
- დაინტერესებულ სახელმწიფო ორგანოებს და სხვა გარეშე ორგანიზაციებს, აგრეთვე მასმედიის საშუალებებს საზოგადოების ინფორმირებისათვის.

დანართი 13.6. მონიტორინგის გეგმა

1. თვითმონიტორინგის ორგანიზაცია

გარემოსდაცვითი საქმიანობის ერთ-ერთ სტრატეგიულ მიმართულებას განეკუთვნება გარემოს მდგომარეობის მონიტორინგი, რომელიც ითვალისწინებს გარემოს მდგომარეობაზე დაკვირვებას და მოპოვებული მონაცემების ანალიზს, რაც საშუალებას იძლევა პროგნოზირებადი გახდეს გარემოს ცვლილება ნებისმიერი სამეურნეო საქმიანობის განხორციელების შემთხვევაში. გარემოს მდგომარეობის მონიტორინგი გულისხმობს გარემოს დაბინძურების წყაროთა დადგენას და ამ წყაროებიდან მავნე ნივთიერებათა გარემოში გამოყოფის მახასიათებლების განსაზღვრას. აგრეთვე პროექტით გათვალისწინებული, მავნე ნივთიერებების გარემოში ზღვრულად დასაშვები გამოყოფის გადამეტების შემთხვევაში - გაფრთხილებას და სათანადო ორგანიზაციული ღონისძიებების გატარების რეკომენდაციების შემუშავებას.

მონიტორინგის სისტემაში განსაკუთრებული როლი ენიჭება თვითმონიტორინგის ორგანიზაციას. განხილული საწარმოო ობიექტის დაბინძურების გამოყოფის წყაროებზე განხორციელდეს ატმოსფერული ჰაერის დაბინძურების წყაროებზე სისტემატური კონტროლის უზრუნველყოფა. თვითმონიტორინგის ასეთი სისტემა საშუალებას იძლევა ოპერატიულად განისაზღვროს ატმოსფერულ ჰაერში მავნე ნივთიერებების ემისიის მოცულობები და სახეები.

თვითმონიტორინგულ ქსელში ჩართვას ექვემდებარება საწარმოს "ზღვრულად ატმოსფერულ ჰაერში მავნე ნივთიერებათა ზღვრულად დასაშვები გაფრქვევის ნორმების პროექტი"-ს შესაბამისად, საწარმოს საქმიანობის შედეგად ატმოსფერულ ჰაერში გაფრქვეულ ნივთიერებები, რომელთა მახასიათებლების შესახებ მონაცემები წარმოდგენილია ცხრილში 1.1.

ცხრილი 1.1. ატმოსფერულ ჰაერში გაფრქვეულ ნივთიერებათა მახასიათებლები

№	მავნე ნივთიერებათა დასახელება (ფორმულა)	კოდი	ზღვრულად დასაშვები კონცენტრაცია (ზღვ), მგ/მ ³		საშიშროების კლასი
			მაქსიმალური ერთჯერადი	საშუალო სადღეღამისო	
0	1		2	3	4
1	ცემენტის მტვერი	2908	0,3	0,1	3
2	არაორგანული მტვერი: 70-20% SiO ₂	2909	0,5	0,15	3

2. თვითმონიტორინგი და ზემოქმედების შეფასების მეთოდები

საქართველოს კანონები "გარემოს დაცვის ჰესახებ", "ატმოსფერული ჰაერის დაცვის შესახებ" და "დაბინძურების სტაციონარული წყაროებიდან მავნე ნივთიერებათა გაფრქვევების თვითმონიტორინგის და ანგარიშგების წარმოების ტექნიკური რეგლამენტის შესახებ" საქართველოს მთავრობის 2013 წლის 31 დეკემბრის #413 დადგენილებით დამტკიცებული ინსტრუქცია აწესებენ შესაბამის მოთხოვნებს დაბინძურების წყაროებიდან მავნე ნივთიერებათა თვითმონიტორინგის წარმოებაზე, რომლის მიხედვითაც ამ ნაწილში, საწარმოო ობიექტის მიერ გარემოში გამოყოფილი მავნე ნივთიერებების მახასიათებელთა გაზომვის (შეფასების), აღრიცხვის და ანგარიშგების წარმოების ვალდებულებები დაკისრებული აქვს საქმიანობის სუბიექტს.

2.1. საწარმოში ატმოსფერული ჰაერის დაცვის ღონისძიებათა დაგეგმვა და თვითმონიტორინგის ორგანიზაცია

საწარმოში ატმოსფერული ჰაერის დაცვის თვითმონიტორინგის ორგანიზაციის სამართლებრივი საფუძველია "დაბინძურების სტაციონარული წყაროებიდან მავნე ნივთიერებათა გაფრქვევების თვითმონიტორინგის და ანგარიშგების წარმოების ტექნიკური რეგლამენტის შესახებ" საქართველოს მთავრობის 2013 წლის 31 დეკემბრის №413 დადგენილებით დამტკიცებული ინსტრუქცია. ეს ინსტრუქცია არეგულირებს სამართლებრივ ურთიერთობებს საქართველოს გარემოსა და ბუნებრივი რესურსების დაცვის სამინისტროს, სახელმწიფო საქვეუწყებო დაწესებულება გარემოსდაცვითი ზედამხედველობის დეპარტამენტს, აფხაზეთის და აჭარის ავტონომიური რესპუბლიკების შესაბამის სამსახურებსა და ფიზიკურ და იურიდიულ (საკუთრებისა და სამართლებრივი ფორმის მიუხედავად) პირებს შორის. ინსტრუქციის მიზანია ფიზიკურ და იურიდიულ პირთა საქმიანობისას დაბინძურების სტაციონარული წყაროებიდან ატმოსფერულ ჰაერში მავნე ნივთიერებათა გაფრქვევების თვითმონიტორინგის და ანგარიშგების წარმოების წესის დადგენა, ხოლო ინსტრუქციის ამოცანაა ფიზიკურ და იურიდიულ პირთა მიერ დაბინძურების სტაციონარული წყაროებიდან ატმოსფერულ ჰაერში მავნე ნივთიერებათა გაფრქვევების თვითმონიტორინგის წარმოება და მავნე ნივთიერებათა გაფრქვევების სახელმწიფო აღრიცხვა და მათი წარმოება.

საქმიანობის სუბიექტი ვალდებულია უზრუნველყოს დაბინძურების სტაციონარული წყაროებიდან მავნე ნივთიერებათა გაფრქვევების სწორი თვითმონიტორინგის წარმოება. დაბინძურების სტაციონარული წყაროებიდან მავნე ნივთიერებათა გაფრქვევების თვითმონიტორინგი მოიცავს:

- ა) გაფრქვევათა გაზომვას (შეფასებას);
- ბ) გაფრქვევათა აღრიცხვის წარმოებას;
- გ) გაფრქვევათა ანგარიშგების წარმოებას.

დაბინძურების სტაციონარული წყაროებიდან ატმოსფერულ ჰაერში გაფრქვევების ფაქტობრივი რაოდენობა დგინდება ატმოსფერული ჰაერის მავნე ნივთიერებებით დაბინძურების კონტროლის გამოყენებითი მეთოდების საშუალებით. ატმოსფერული ჰაერის მავნე ნივთიერებებით დაბინძურების კონტროლის გამოყენებითი მეთოდებია:

- ა) დაბინძურების სტაციონარული წყაროებიდან ატმოსფერულ ჰაერში გაფრქვევების ფაქტობრივი რაოდენობის განსაზღვრის ინსტრუმენტული მეთოდი;
- ბ) დაბინძურების სტაციონარული წყაროებიდან ატმოსფერულ ჰაერში გაფრქვევების ფაქტობრივი რაოდენობის განსაზღვრის საანგარიშო მეთოდი.

დაბინძურების სტაციონარული წყაროებიდან ატმოსფერულ ჰაერში გაფრქვევების ფაქტობრივი რაოდენობის განსაზღვრის ინსტრუმენტული მეთოდის საფუძველია დაბინძურების სტაციონარული წყაროებიდან ატმოსფერულ ჰაერში გაფრქვევების ფაქტობრივი რაოდენობის დადგენა სპეციალური გამზომსაკონტროლო აპარატურის გამოყენებით, ხოლო დაბინძურების სტაციონარული წყაროებიდან ატმოსფერულ ჰაერში გაფრქვევების ფაქტობრივი რაოდენობის განსაზღვრის საანგარიშო მეთოდის საფუძველია დაბინძურების სტაციონარული წყაროებიდან ტექნოლოგიური პროცესების მიხედვით ატმოსფერულ ჰაერში გაფრქვევების ფაქტობრივი რაოდენობის დადგენა საანგარიშო მეთოდიკის გამოყენებით.

მავნე ნივთიერებათა გაფრქვევების თვითმონიტორინგი ხორციელდება პირველადი აღრიცხვის დოკუმენტაციის (ჰად) ფორმების საფუძველზე.

ჰად-ის ფორმები განკუთვნილია ატმოსფერული ჰაერის დაბინძურების სტაციონარული წყაროების და მავნე ნივთიერებათა გაფრქვევების (ფორმა №ჰად-1), აირმტვერდამჭერი და ტექნოლოგიური მოწყობილობების მუშაობის რეჟიმის (ფორმა №ჰად-2) და ატმოსფერული ჰაერის დაცვის ღონისძიებების შესრულების (ფორმა №ჰად-3) აღრიცხვისათვის.

პად-ის ფორმების წარმოებას ახორციელებს საწარმო ან მისი დაკვეთით ფიზიკური ან იურიდიული პირი საქართველოს კანონმდებლობის შესაბამისად.

პად-ის ფორმებს ყოველკვარტალურად (ყოველი კვარტალის ბოლოს) აწარმოებენ მხოლოდ გარემოსდაცვითი გადაწყვეტილებისადმი დაქვემდებარებული საქმიანობის განმახორციელებელი ატმოსფერული ჰაერის დაბინძურების სტაციონარული ობიექტები.

საქართველოს გარემოს დაცვისა და სოფლის მეურნეობის სამინისტრო აწარმოებს მავნე ნივთიერებათა გაფრქვევების სახელმწიფო აღრიცხვას. მავნე ნივთიერებათა გაფრქვევების სახელმწიფო აღრიცხვა ხორციელდება მავნე ნივთიერებათა გაფრქვევების სახელმწიფო აღრიცხვის ფორმების მიხედვით, რომლებსაც საქმიანობის სუბიექტები ყოველწლიურად, საანგარიშო წლის დასრულების შემდეგ 15 თებერვლამდე, ელექტრონული სისტემის (<http://emoe.gov.ge/>) მეშვეობით ავსებენ და შესათანხმებლად წარუდგენენ საქართველოს გარემოს დაცვისა და სოფლის მეურნეობის სამინისტროს, ხოლო აფხაზეთისა და აჭარის ავტონომიური რესპუბლიკების ტერიტორიაზე განთავსებული ატმოსფერული ჰაერის დაბინძურების სტაციონარული ობიექტების შემთხვევაში – აფხაზეთისა და აჭარის ავტონომიური რესპუბლიკების გარემოს დაცვისა და ბუნებრივი რესურსების შესაბამის სამსახურებს. საქართველოს გარემოს დაცვისა და სოფლის მეურნეობის სამინისტრო და აფხაზეთისა და აჭარის ავტონომიური რესპუბლიკების გარემოს დაცვისა და ბუნებრივი რესურსების შესაბამისი სამსახურები გადაწყვეტილებას წარუდგენილ მავნე ნივთიერებათა გაფრქვევების სახელმწიფო აღრიცხვის ფორმების შეთანხმების თაობაზე იღებენ 15 მარტამდე.“

მავნე ნივთიერებათა გაფრქვევების სახელმწიფო აღრიცხვის ფორმის შევსებას აწარმოებს ყველა ფიზიკური და იურიდიული (საკუთრებისა და სამართლებრივი ფორმის მიუხედავად) პირი, რომელთაც გააჩნიათ ატმოსფერული ჰაერის დაბინძურების სტაციონარული წყაროები.

პად-ის და მავნე ნივთიერებათა გაფრქვევების სახელმწიფო აღრიცხვის ფორმებში წარმოდგენილი მონაცემების სისწორეზე პასუხისმგებლობა ეკისრება საქმიანობის სუბიექტს.

პასუხისმგებლობა ინსტრუქციის მოთხოვნათა დარღვევისათვის განისაზღვრება საქართველოს კანონმდებლობით.

პად-ის ფორმები წარმოადგენს მავნე ნივთიერებათა გაფრქვევების სახელმწიფო აღრიცხვის საფუძველს, რომელსაც აწარმოებს საქართველოს გარემოს დაცვის სამინისტრო თანახმად "ატმოსფერული ჰაერის დაცვის შესახებ" საქართველოს კანონის 37-ე მუხლის მე-4 პუნქტისა.

ფორმა №პად-1 (იხ. წინამდებარე მონიტორინგის გეგმის დანართი 3) არის საწარმოში ატმოსფერული ჰაერის დაბინძურების წყაროების და მათი მახასიათებლების აღრიცხვიანობის დამადასტურებელი პირველადი დოკუმენტი. ფორმა №პად-1-ში ჩანაწერები წარმოებს დაბინძურების წყაროების პარამეტრების გაზომვების მონაცემების და აღებული სინჯების ლაბორატორული ანალიზების დეტალური დამუშავების საფუძველზე. თუ მოცემულ ეტაპზე რომელიმე მავნე ნივთიერების პარამეტრების განსაზღვრის ინსტრუმენტული მეთოდის არაარსებობის ან რაიმე სხვა ობიექტური მიზეზების გამო შეუძლებელია ინსტრუმენტალური მეთოდები. მავნე ნივთიერებათა ფაქტიური გაფრქვევების ინტენსიობების დადგენა. ამ შემთხვევაში დასაშვებია დასადგენ პარამეტრთა დადგენა თეორიული გაანგარიშებების საფუძველზე სააღრიცხვო დოკუმენტაციის, მატერიალური ბალანსის მეთოდებისა და სპეციალური დარგობრივი მეთოდების გამოყენებით.

ფორმა №პად-2-ის (იხ. წინამდებარე მონიტორინგის გეგმის დანართი 4) შევსება ხდება ყველა იმ საწარმოში, რომლებსაც გააჩნია ატმოსფერული ჰაერის დაბინძურებისაგან დამცავი აირმტვერდამჭერი მოწყობილობები.

ფორმა №პად-3 (იხ. წინამდებარე მონიტორინგის გეგმის დანართი 5) ივსება საწარმოების მიერ იმ ღონისძიებების შესრულების აღრიცხვისათვის, რომლებიც უზრუნველყოფენ ატმოსფერულ ჰაერში გაფრქვეულ მავნე ნივთიერებათა რაოდენობის შემცირებას.

პად-ის ფორმების საწარმოებლად საწარმოს უნდა გააჩნდეს მავნე ნივთიერებათა გამოყოფის და გაფრქვევის წყაროების განლაგების სქემა მასზე წარმოების (საამქროს, უბნის) მავნე ნივთიერებათა გამოყოფის და გაფრქვევის წყაროების ნომრების ჩვენებით (იხ. წინამდებარე მონიტორინგის გეგმის დანართი 2). მათ წარმოებას ყოველკვარტალურად ახორციელებს საწარმო ან მისი დამკვეთი. ფიზიკური ან იურიდიული პირი საქართველოს კანონმდებლობის შესაბამისად, მათი შევსების სიზუსტეს ხელმოწერით ადასტურებს საწარმოს ხელმძღვანელის მიერ უფლებამოსილი პირი ატმოსფერული ჰაერის დაცვის საკითხებზე

თვითმონიტორინგის წარმოებასთან ერთად მნიშვნელოვან გარემოსდაცვით ღონისძიებად ითვლება და საწარმოო ობიექტის გარემოზე ზემოქმედების უშუალო შეფასება დიდადაა დამოკიდებული სრული ტექნოლოგიური დატვირთვის პირობებში ჩატარებული გარემოში მავნე ნივთიერებების გამოყოფის აღრიცხვიანობის შედეგებზე.

ატმოსფერული ჰაერის დამაბინძურების წყაროების და მათ მიერ გაფრქვეულ დამაბინძურებელ ნივთიერებათა აღრიცხვიანობის მიზანს წარმოადგენს საწყისი მონაცემების დადგენა ისეთი საკითხების გადასაწყვეტად, როგორცაა:

- ატმოსფერულ ჰაერში დამაბინძურებელ ნივთიერებათა გამოფრქვევების შედეგად გარემოზე ზემოქმედების ხარისხის შეფასება;
- ატმოსფერულ ჰაერში დამაბინძურებელ ნივთიერებათა გამოფრქვევების ნორმატივების დადგენა, როგორც ცალკეული წყაროსთვის, ისე მთლიანად საწარმოსათვის;
- ატმოსფერულ ჰაერში დამაბინძურებელ ნივთიერებათა გამოფრქვევების შეზღუდვის მიზნით დადგენილი ნორმატივების დაცვის კონტროლის ორგანიზაცია;
- საწარმოში არსებული აირმტვერდამჭერი მოწყობილობების ტექნიკური მდგომარეობის შეფასება;
- საწარმოში გამოყენებული ტექნოლოგიური პროცესების ეკოლოგიური მახასიათებლების შეფასება;
- საწარმოში გამოყენებული ნედლეულისა და რესურსების ნარჩენების უტილიზაციის ეფექტურობის შეფასება;

2.2. მონიტორინგის ჩატარების პირობები, მოთხოვნები და მეთოდოლოგია

ატმოსფერული ჰაერის დამაბინძურების წყაროების და მათ მიერ გაფრქვეულ დამაბინძურებელ ნივთიერებათა მონიტორინგის მიზანს წარმოადგენს განხილული საწარმოს გარემომცველი ატმოსფერული ჰაერის ფაქტიური მდგომარეობის განსაზღვრისათვის და გარემოსდაცვითი ღონისძიებების განხორციელებისათვის რეალური მონაცემების დადგენა. მონიტორინგის გეგმის განხორციელება ისეთი საკითხების ეფექტური გადაწყვეტის საშუალებას იძლევა, როგორცაა:

- ატმოსფერულ ჰაერში დამაბინძურებელ ნივთიერებათა გამოფრქვევების შედეგად გარემოზე ზემოქმედების მახასიათებელთა დადგენა;
- ატმოსფერულ ჰაერში დამაბინძურებელ ნივთიერებათა გამოფრქვევების ნორმატივების შესაბამისად აუცილებლობის შემთხვევებში გარემოზე მავნე გავლენის შემარბილებელი ღონისძიებების გატარება, როგორც ცალკეული წყაროსთვის, ისე მთლიანად საწარმოსათვის;
- ატმოსფერულ ჰაერში დამაბინძურებელ ნივთიერებათა გამოფრქვევების შეზღუდვის მიზნით დადგენილი ნორმატივების დაცვის კონტროლის ორგანიზაცია;
- საწარმოში გამოყენებული ტექნოლოგიური პროცესების ეკოლოგიური მახასიათებლების შეფასება;
- საწარმოში გამოყენებული ნედლეულისა და რესურსების ნარჩენების უტილიზაციის ეფექტურობის შეფასება;

- საწარმოში ატმოსფერული ჰაერის დაცვის ღონისძიებათა დაგეგმვა.

მოქმედ საწარმოებში ატმოსფერული ჰაერის მდგომარეობის მონიტორინგის ჩატარების ორგანიზაციისა და მისი შედეგების დოკუმენტალურად გაფორმების ძირითადი მოთხოვნები და მითითებები დადგენილია საქართველოს გარემოს დაცვისა და სოფლის მეურნეობის სამინისტროს მიერ, რომელთა დეტალური გადმოცემა განხორციელებულია მოცემული დოკუმენტის მეორე თავში. ეს მოთხოვნები და მითითებები განკუთვნილია საქართველოს ტერიტორიაზე განლაგებულ სამრეწველო, სატრანსპორტო, სასოფლო - სამეურნეო და სხვა დანიშნულების ობიექტებისა და საწარმოებისათვის, რომელთაც გააჩნიათ ატმოსფერული ჰაერის დაბინძურების სტაციონალური წყაროები.

საკანონმდებლო მოთხოვნების გათვალისწინებით, დაბინძურების სტაციონარული წყაროებიდან ატმოსფერულ ჰაერში გაფრქვევების ფაქტობრივი რაოდენობა დგინდება ატმოსფერული ჰაერის მავნე ნივთიერებებით დაბინძურების კონტროლისათვის დადგენილი გამოყენებითი მეთოდების საშუალებით (საქართველოს კანონი “ატმოსფერული ჰაერის დაცვის შესახებ”, მუხლი 42).

გამოყენებით მეთოდებს განეკუთვნება:

- ა) დაბინძურების სტაციონარული წყაროებიდან ატმოსფერულ ჰაერში გაფრქვევების ფაქტობრივი რაოდენობის დადგენის ინსტრუმენტული მეთოდი, რომლის საფუძველია დაბინძურების სტაციონარული წყაროებიდან ატმოსფერულ ჰაერში გაფრქვევების ფაქტობრივი რაოდენობის დადგენა სპეციალური გამზომ - საკონტროლო აპარატურის გამოყენებით;
- ბ) დაბინძურების სტაციონარული წყაროებიდან ატმოსფერულ ჰაერში გაფრქვევების ფაქტობრივი რაოდენობის განსაზღვრის საანგარიშო მეთოდი. საანგარიშო მეთოდების საფუძველია დაბინძურების სტაციონარული წყაროებიდან ატმოსფერულ ჰაერში გაფრქვევების ფაქტობრივი რაოდენობის დადგენა სპეციალური დარგობრივი საანგარიშო მეთოდიკების გამოყენებით.

აღნიშნულიდან გამომდინარე, ატმოსფერულ ჰაერში დამაბინძურებელ ნივთიერებათა გამოფრქვევების მონიტორინგის ჩატარებისას, საჭიროების მიხედვით შესაძლებელია გამოყენებულ იქნეს გაზომვების პირდაპირი მეთოდები, დამყარებული უშუალოდ ინსტრუმენტალურ გაზომვებზე, აგრეთვე დასადგენი პარამეტრების თეორიული გაანგარიშებები, სპეციალური დარგობრივი მეთოდიკების გამოყენებით. აღნიშნული მეთოდების გამოყენების მიზანშეწონილობისა და რეგულირების მიზნით, კანონმდებლობით დადგენილია გარემოსდაცვით ორგანოებთან შესაბამისი შეთანხმებების პროცედურების ჩატარება. დარგობრივი, საწარმო ობიექტთაგან ატმოსფერული ჰაერის დამაბინძურებელ გამოფრქვევათა მონიტორინგის არსებული მეთოდებიდან (ანალიზურ-ექსპერიმენტული, ბალანსური და ხვედრითი გაფრქვევის კოეფიციენტების გამოყენებით) ბალანსურ მეთოდს იმ შემთხვევაში ეძლევა უპირატესობა, როცა არ არის ანალიზურ-ექსპერიმენტული მეთოდით გამოფრქვევათა აღრიცხვის პრაქტიკული შესაძლებლობა. ამის გამო, განხილული საწარმოსათვის ჰაერის დამაბინძურებელ ნივთიერებათა ატმოსფერული გაფრქვევების მონიტორინგული მაჩვენებლების დასადგენად რეკომენდებულია საანგარიშო მეთოდის გამოყენება (თანახმად მეორე თავში მიღებული მეთოდოლოგიისა).

2.3. მონიტორინგის უბნები, საკონტროლო წერტილები და კვლევის პერიოდულობა

ატმოსფეროს მდგომარეობის მონიტორინგის ჩატარებისათვის აუცილებელია ატმოსფეროზე ზემოქმედების უბნების ფუნქციონირებისა და მავნე ნივთიერებათა ატმოსფეროში გამოფრქვევი დანადგარების ექსპლუატაციის პირობების სრულად ასახვა, მონიტორინგის ჩატარების ძირითადი პრინციპების გასახორციელებლად აუცილებელია საკონტროლო წერტილების ისე შერჩევა, რომ გათვალისწინებული იქნეს მონიტორინგული დაკვირვებები შემდეგ საწარმოო უბნებზე:

- საწყისი ნედლეულის საწყობები;
- ცემენტის დაფქვის უბანი;
- საწყისი ნედლეულის მიწოდების (ტრანსპორტირების) უბანი;
- მზა პროდუქციის სილოსები;
- ცემენტის სპეციალურ ავტომანქანებში ჩატვირთვის უბანი;
- ცემენტის ტომრებში დაფასოების უბანი.

მონიტორინგის გეგმაში ასევე მიზანშეწონილია, რომ მავნე ნივთიერებათა ემისიების განსაზღვრის ერთ-ერთ წერტილად აღებულ იქნეს უახლოესი დასახლებული პუნქტი.

საწარმო ობიექტებისათვის ატმოსფერული ჰაერის დამაბინძურებელ გამოფრქვევათა მონიტორინგის არსებული მეთოდებიდან (ანალიზურ-ექსპერიმენტული, ბალანსური და ხვედრითი გაფრქვევის კოეფიციენტების გამოყენებით) საწარმოსათვის ჰაერის დამაბინძურებელ ნივთიერებათა ატმოსფერული გაფრქვევების მონიტორინგული მაჩვენებლების დასადგენად საწარმოო უბნებისათვის რეკომენდებულია საანგარიშო მეთოდის გამოყენება, ხოლო უახლოესი დასახლებული პუნქტისათვის ინსტრუმენტალური მეთოდი.

მონიტორინგის შედეგების ფიქსირების ფორმები და დაბინძურების სტაციონარული წყაროებიდან ატმოსფერულ ჰაერში გაფრქვევების ფაქტობრივი რაოდენობის შესატყვისი ინფორმაციის ხელმისაწვდომობის უზრუნველყოფა დარეგულირებულია საქართველოს კანონმდებლობით. ნორმატიული საკანონმდებლო მოთხოვნების გათვალისწინებით მონიტორინგული დაკვირვებების წერტილები, მონიტორინგის მახასიათებლები და ჩატარების პერიოდულობა ასახულია ცხრილში 2.3.1 და ნაჩვენებია სიტუაციური გეგმაზე - ნახაზი 2.3.1 და საწარმოს გენგეგმაზე- ნახაზი 2.3.2.

რეგულარულად, კვარტალური პერიოდულობით მონიტორინგული მასალები ანალიზდება და ივსება დაბინძურების სტაციონარული წყაროებიდან, აგრეთვე მობილური წყაროებიდან ატმოსფერულ ჰაერში გაფრქვევების ფაქტობრივი რაოდენობის საანგარიშგებო ფორმები ფორმა პად-1, ფორმა პად-2 და ფორმა პად-3 (იხ. დანართი 1-3). ფორმებში წარმოდგენილი მონაცემები წარმოადგენს საფუძველს მავნე ნივთიერებათა გარეგნული სახელმწიფო აღრიცხვის ფორმის (იხ. დანართი 4) შესავსებად, რომელიც ანგარიშგების ელექტრონული სისტემის საშუალებით შესათანხმებლად წარდგენილი უნდა იქნეს საქართველოს გარემოს დაცვისა და სოფლის მეურნეობის სამინისტროში ყოველი წლის 15 თებერვლამდე.

ცხრილი 2.3.1. ატმოსფერულ ჰაერში ემისიების შეფასებისათვის მონიტორინგის მახასიათებლები და ჩატარების პერიოდულობა

№	ატმოსფერულ ჰაერში ემისიების შეფასებისათვის შერჩეული საკონტროლო წერტილები	სინჯების აღების პერიოდულობა	ატმოსფერულ ჰაერში გაფრქვეული მავნე ნივთიერებები	
			ცემენტის მტვერი	არაორგანული მტვერი: 70-20% SiO ₂
1	მონიტორინგის წერტილი (ცემენტის დაფქვის წისქვილის გაფრქვევის წყარო გ-1)	კვარტალში ერთხელ	+	-
2	მონიტორინგის წერტილი (კლინკერის საწყობიდან გაფრქვევის წყარო გ-2)	კვარტალში ერთხელ	+	-
3	მონიტორინგის წერტილი (თაბაშირის საწყობიდან გაფრქვევის წყარო გ-3)	კვარტალში ერთხელ	+	-
4	მონიტორინგის წერტილი (დანამატების)	კვარტალში	-	+

	საწყობიდან გაფრქვევის წყარო გ-4)	ერთხელ		
5	მონიტორინგის წერტილი (კლინკერის, თაბაშირის და დანამატების მიმღები ბუნკერიდან გაფრქვევის წყარო გ-5)	კვარტალში ერთხელ	+	+
6	მონიტორინგის წერტილი (კაზმის ლენტანი ტრანსპორტიორიდან გაფრქვევის წყარო გ-6)	კვარტალში ერთხელ	+	+
7	მონიტორინგის წერტილი (№1 სილოსიდან გაფრქვევის წყარო გ-7)	კვარტალში ერთხელ	+	-
8	მონიტორინგის წერტილი (№2 სილოსიდან გაფრქვევის წყარო გ-8)	კვარტალში ერთხელ	+	-
9	მონიტორინგის წერტილი (№3 სილოსიდან გაფრქვევის წყარო 9)	კვარტალში ერთხელ	+	-
10	მონიტორინგის წერტილი (№4 სილოსიდან გაფრქვევის წყარო გ-10)	კვარტალში ერთხელ	+	-
11	მონიტორინგის წერტილი (№5 სილოსიდან გაფრქვევის წყარო გ-11)	კვარტალში ერთხელ	+	-
12	მონიტორინგის წერტილი (№6 სილოსიდან გაფრქვევის წყარო გ-12)	კვარტალში ერთხელ	+	-
13	მონიტორინგის წერტილი (სილოსებიდან ავტოცემენტში ცემენტის ჩაყრის უბანი, გაფრქვევის წყარო გ-13)	კვარტალში ერთხელ	+	-
14	მონიტორინგის წერტილი (სილოსებიდან ცემენტის ტომრებში (დაფასოება) ჩაყრის უბანი, გაფრქვევის წყარო გ-14)	კვარტალში ერთხელ	+	-
20	მონიტორინგის წერტილი უახლოესი დასახლებულ პუნქტთან	კვარტალში ერთხელ	+	-

ნახაზი 2.3.1. საწარმოს ადგილმდებარეობის სიტუაციური გეგმა



წყარო: <http://maps.napr.gov.ge>

ნახაზი 2.3.2. გენერალური გეგმა მავნე ნივთიერებათა გამოყოფის და გაფრქვევის წყაროების განლაგების ჩვენებით

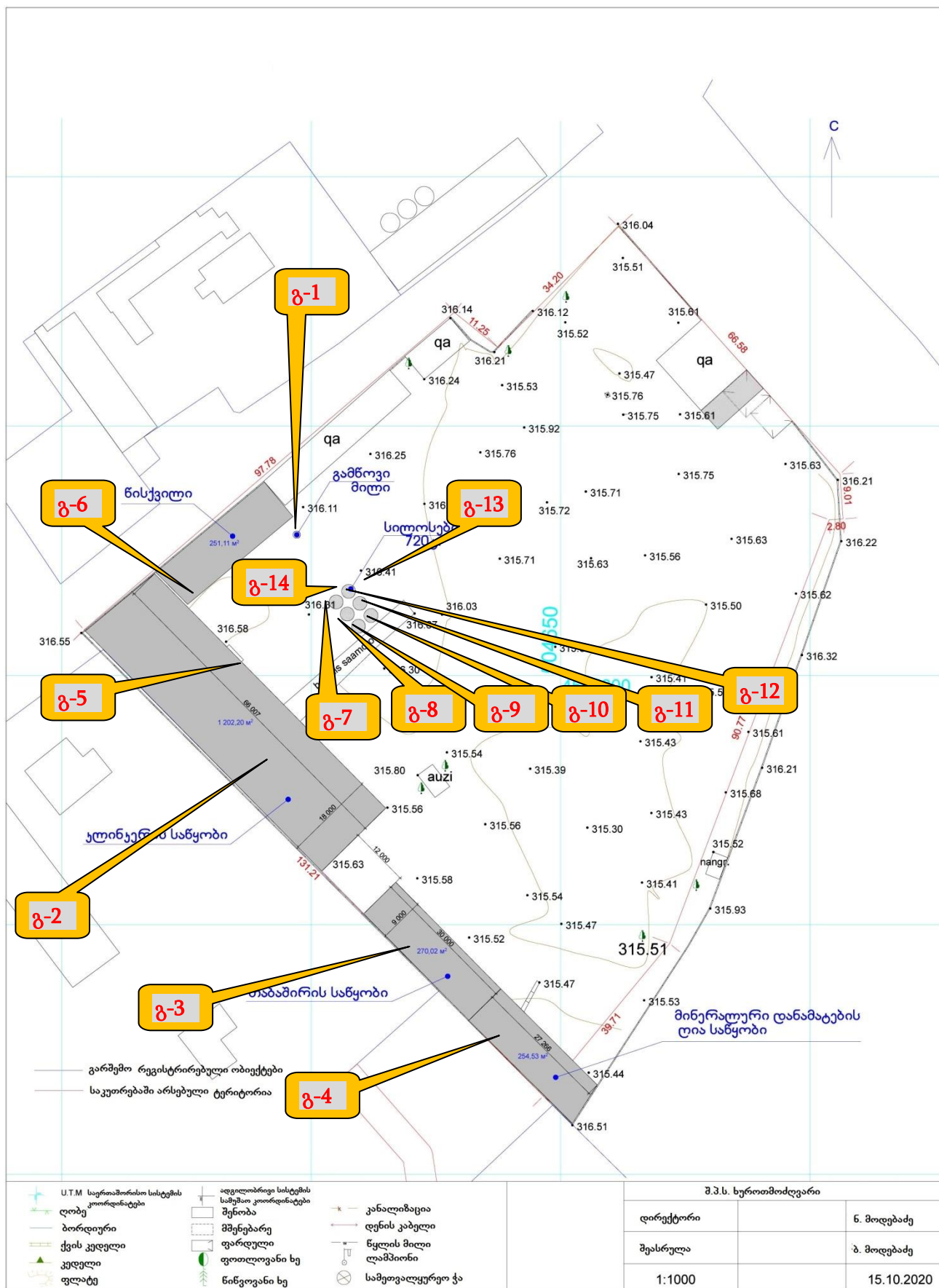

3. ხმაურის მონიტორინგი და მისი განხორციელების გეგმა

3.1. მონიტორინგის ჩატარების პირობები, მოთხოვნები და მეთოდика

ხმაურის მონიტორინგი განხორციელდება კვარტალში ერთხელ, საწარმოს სრული დატვირთვით მოქმედების დროს - მის ჩატარებაზე უფლებამოსილი აკრედიტებული ორგანოს (სპეციალისტთა ჯგუფის) მიერ, რომელთანაც გაფორმდება სათანადო ხელშეკრულება.

მონიტორინგის ჩატარების პირობები, მოთხოვნები და მეთოდика განისაზღვრება სათანადო საკანონმდებლო და ნორმატიული აქტების საფუძველზე.

3.2. მონიტორინგის უბნები, საკონტროლო წერტილები და კვლევის პერიოდულობა

ხმაურის მონიტორინგის ჩატარებისათვის აუცილებელია შეირჩეს ამ მახასიათებლით განსაკუთრებით გამორჩეული საწარმოო უბნები, ასეთ უბნებად ითვლება:

- ცემენტის დაფქვის უბანი (იხ. ნახაზი 3.2.1, საკონტროლო წერტილი N1);
- საწყისი ნედლეულის მიწოდების (ტრანსპორტირების) უბანი (იხ. ნახაზი 3.2.1, საკონტროლო წერტილი N2);
- ცემენტის სპეციალურ ავტომანქანებში ჩატვირთვის უბანი (იხ. ნახაზი 3.2.1, საკონტროლო წერტილი N3);
- ცემენტის ტომრებში დაფასოების უბანი (იხ. ნახაზი 3.2.1, საკონტროლო წერტილი N4).

მონიტორინგის გეგმაში ასევე მიზანშეწონილია, რომ ხმაურის გავრცელების განსაზღვრის საკონტროლო წერტილებად აღებულ იქნეს საწარმოს საზღვარი (იხ. ნახაზი 3.2.1, საკონტროლო წერტილი N5) და უახლოესი დასახლებული პუნქტი (იხ. ნახაზი 3.2.2, საკონტროლო წერტილი N6).

მონიტორინგის წერტილების კოორდინატები და ინსტრუმენტალური გაზომვები ჩატარების პერიოდულობა ასახულია ცხრილში 3.2.1. მონიტორინგის წერტილები ნაჩვენებია საწარმოს ადგილმდებარეობის სიტუაციური გეგმაზე - ნახაზი 3.2.1 და საწარმოს გენგეგმაზე - ნახაზი 3.2.2. საწარმოს

ცხრილი 3.2.1. ხმაურის წარმოქმნისა და გავრცელების შეფასებისათვის შერჩეული მონიტორინგის წერტილები და ჩატარების პერიოდულობა

№	ხმაურის წარმოქმნისა და გავრცელების შეფასებისათვის შერჩეული საკონტროლო წერტილები	სინჯების აღების პერიოდულობა
1	მონიტორინგის წერტილი N1 (ცემენტის დაფქვის უბანი)	წელიწადში 2-ჯერ
2	მონიტორინგის წერტილი N2 (საწყისი ნედლეულის მიწოდების (ტრანსპორტირების) უბანი)	წელიწადში 2
3	მონიტორინგის წერტილი N3 (ცემენტის სპეციალურ ავტომანქანებში ჩატვირთვის უბანი)	წელიწადში 2
4	მონიტორინგის წერტილი N4 (ცემენტის ტომრებში დაფასოების უბანი)	წელიწადში 2
5	მონიტორინგის წერტილი N5 (საწარმოს ტერიტორიის საზღვარი)	წელიწადში 2
6	მონიტორინგის წერტილი N6 (უახლოესი დასახლებულ პუნქტთან)	წელიწადში 2

შენიშვნა: ინსტრუმენტალური გაზომვები ჩატარება სავალდებულოა საჩივრების არსებობის შემთხვევაში ან სარემონტო სამუშაოების ჩატარების შემდეგ;

ნახაზი 2.3.1. საწარმოს ადგილმდებარეობის სიტუაციური გეგმა



წყარო: <http://maps.napr.gov.ge>

ნახაზი 2.3.2. გენერალური გეგმა მავნე ნივთიერებათა გამოყოფის და გაფრქვევის წყაროების განლაგების ჩვენებით

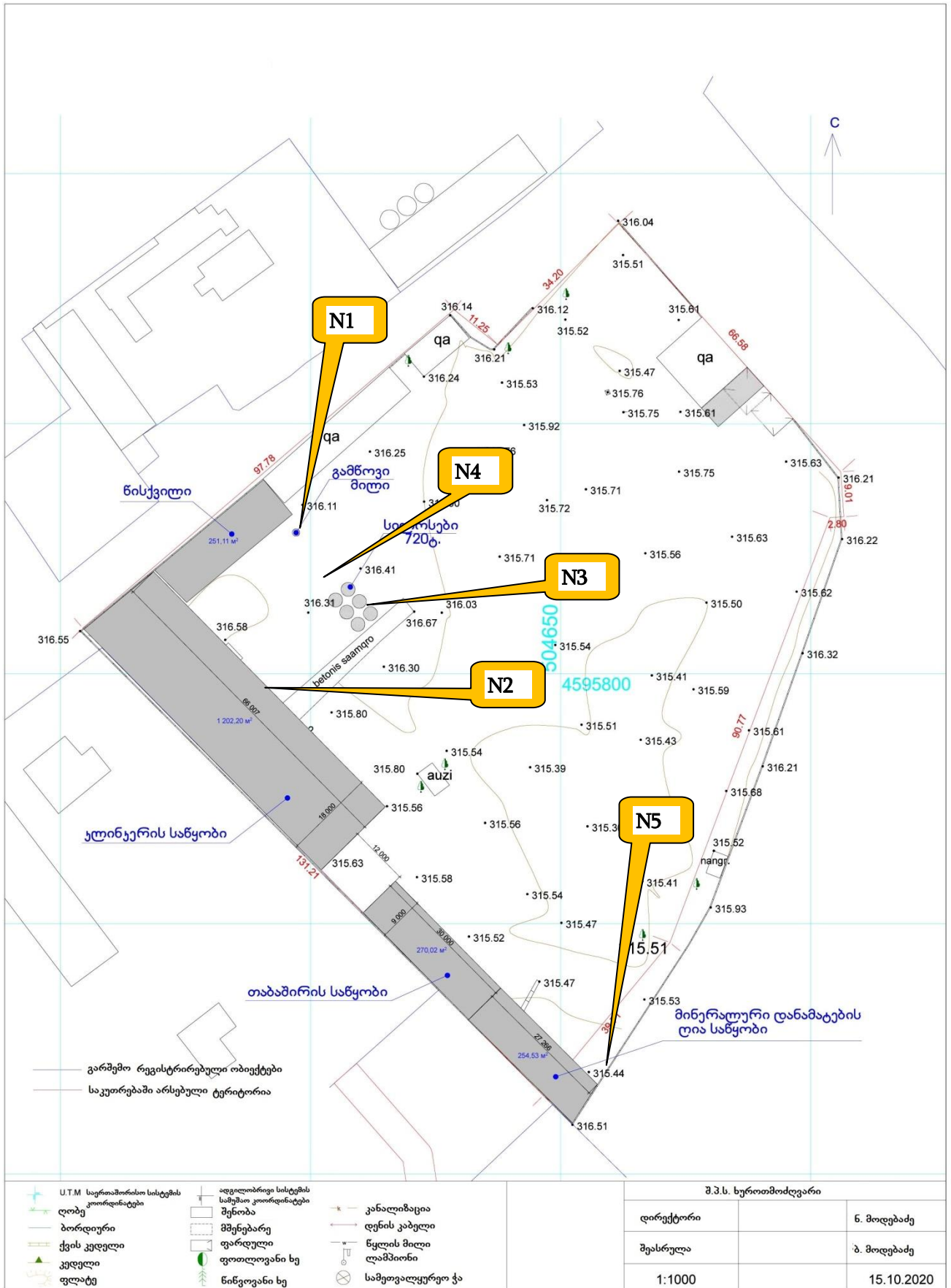

დანართი 1. ატმოსფერული ჰაერის დაბინძურების სტაციონარული წყაროების და მავნე ნივთიერებათა გაფრქვევების აღრიცხვის ფორმა №3ად-1

წარმოების (საამქროს, უბნის) დასახელება

მავნე ნივთიერებათა გამოყოფის წყაროს (წყაროების ჯგუფის) ნომერი და დასახელება	მავნე ნივთიერებათა გაფრქვევის წყაროს ნომერი და დასახელება	მავნე ნივთიერებათა გაფრქვევის სახე (ორგანიზებული ან არაორგანიზებული)	მავნე ნივთიერებათა გაფრქვევის წყაროს პარამეტრები		სინჯების (გაზომვების) აღების თარიღი	სინჯების (გაზომვების) აღების ადგილი	აირჰაერმტვერნარევის პარამეტრები მავნე ნივთიერებათა გაფრქვევის წყაროს გამოსასვლელთან		
			სიმაღლე, მ	დიამეტრი ან კვეთის ზომა, ხაზობრივი წყაროსათვის მისი სიგრძე, მ			ტემპერატურა, °C	სიჩქარე, მ/წმ	მოცულობა, მ ³ /სთ
1	2	3	4	5	6	7	8	9	10

დანართი 1-ის გაგრძელება

მავნე ნივთიერებათა დასახელება	მავნე ნივთიერებათა კონცენტრაცია გ/მ ³	მავნე ნივთიერებათა გამოყოფის წყაროს (წყაროების ჯგუფის) მუშაობის დრო, სთ/კვარტალი ან ნახევარი წელი	სტაციონარული წყაროებიდან გამოყოფილი მავნე ნივთიერებათა რაოდენობა, ტონა/კვარტალი ან ნახევარი წელი	მათ შორის		ატმოსფერულ ჰაერში გაფრქვეულ მავნე ნივთიერებათა რაოდენობა		მავნე ნივთიერებათა გაფრქვევის დადგენილი ნორმა, გ/მ ³	მავნე ნივთიერებათა გაფრქვევის განსაზღვრის მეთოდების დასახელება	№3ად-1 ფორმის შემდგომი ხელმოწერა და თარიღი
				მოხვედრილი გაწმენდაზე, ტონა/კვარტალი ან ნახევარი წელი	დაჭერილი, ტონა/კვარტალი ან ნახევარი წელი	გ/მ ³	ტ/კვარტალი ან ნახევარი წელი			
11	12	13	14	15	16	17	18	19	20	21

დანართი 2. აირმტვერდამჭერი და ტექნოლოგიური მოწყობილობების მუშაობის რეჟიმის აღრიცხვის ფორმა №3ად-2

წარმოების (საამქროს, უბნის) დასახელება

აირმტვერდამჭერი მოწყობილობის დასახელება	მავნე ნივთიერებათა გამოყოფის წყაროს (წყაროების ჯგუფის) ნომერი და დასახელება	მავნე ნივთიერებათა გაფრქვევის წყაროს ნომერი და დასახელება	ნამუშევარი საათების რაოდენობა კვარტალში ან ნახევარ წელში		აირმტვერდამჭერი მოწყობილობის მოცდენის დრო ტექნოლოგიური მოწყობილობის მუშაობისას, სთ/კვარტალი ან ნახევარი წელი	აირმტვერდამჭერი მოწყობილობის მუშაობისას მისი ცალკეული აპარატების მოცდენის დრო, სთ/კვარტალი ან ნახევარი წელი	აირმტვერდამჭერი მოწყობილობის (მისი ცალკეული აპარატების) მოცდენის მიზეზი	№3ად-2 ფორმის შემვსების ხელმოწერა და თარიღი
			აირმტვერდამჭერი მოწყობილობისთვის	აირმტვერდამჭერი მოწყობილობასთან დაკავშირებული ტექნოლოგიური მოწყობილობისათვის				
1	2	3	4	5	6	7	8	9

დანართი 3. ატმოსფერული ჰაერის დაცვის ღონისძიებების შესრულების აღრიცხვის ფორმა №3ად-3

წარმოების (საამქროს, უბნის) და ტექნოლოგიური მოწყობილობის დასახელება	დაგეგმილი ღონისძიების დასახელება	ღონისძიების შესრულების ვადა	ღონისძიების შესრულების (დანერგვის) აქტის ნომერი და თარიღი	მავნე ნივთიერებათა დასახელება	ატმოსფერულ ჰაერში მავნე ნივთიერებათა გაფრქვევების ფაქტობრივი შემცირება ღონისძიებების ჩატარების შემდეგ, ტ					№3ად-3 ფორმის შემვსების ხელმოწერა და თარიღი
					სულ	მათ შორის კვარტალების მიხედვით				
						I	II	III	IV	
1	2	3	4	5	6	7	8	9	10	11

დანართი 4. მავნე ნივთიერებათა გაფრქვევების სახელმწიფო აღრიცხვის ფორმა

საწარმოს დასახელება	
საიდენტიფიკაციო კოდი	
იურიდიული მისამართი, ტელეფონი	
ფაქტიური მისამართი, ტელეფონი	
GPS კოორდინატები (UTM WGS 1984	
ელექტრონული-ფოსტა	
ეკონომიკური საქმიანობის სახე	
გამომშვებელი პროდუქციის სახეობა და	
მოხმარებული ნედლეულის სახეობა და	
მოხმარებული საწვავის სახეობა და	
საწვავის ხვედრითი თბოშემცველობა	
სამუშაო საათების რაოდენობა წელიწადში	
საანგარიშო 20----- წელი	

ატმოსფერულ ჰაერში მავნე ნივთიერებათა გამოყოფა, გაწმენდა და გაფრქვევა, ტონა/წელი

№	მავნე ნივთიერებათა სახეობა	სტაციონარულიწყაროები და გამოყოფილ მავნე ნივთიერებათა რაოდენობა	მათ შორის		გაფრქვეულ მავნე ნივთიერებათა რაოდენობა, სვ.3-სვ.5	საანგარიშო წელსმავნე ნივთიერებათა გაფრქვევის ნორმა
			მოხვედრილი გამწმენდ	დაჭერილი		
1	2	3	4	5	6	7
სულ მყარი (№1-7), მათ შორის						
1	მტვერი					
2	ჰვარტლი, C					
3	მანგანუმის ორჟანგი, MnO ₂					
4	ვანადიუმის ხუთჟანგი, V ₂ O ₅					
5	ბენზ(ა)პირენი, C ₂₀ H ₁₂					
6						
7						
სულ აირადი (№8-13), მათ შორის						
8	გოგირდის ორჟანგი, SO ₂					
9	აზოტის ჟანგბადი, NO _x					
10	ნახშირჟანგი, CO					
11	ნახშირწყალბადები, C _x H _y					
12						
13						
სულ მძიმე ლითონები (№14-23), მათ შორის						
14	ტყვია, Pb					

15	კადმიუმი, Cd				
16	ვერცხლისწყალი, Hg				
17	დარიშხანი, As				
18	ქრომი, Cr				
19	სპილენძი, Cu				
20	ნიკელი, Ni				
21	სელენი, Se				
22	თუთია, Zn				
23					
24	ნახშირორჟახვი, CO ₂				

შენიშვნა: მონაცემებს საწვავის ხვედრითი თბოშემცველობის და მძიმე ლითონების გაფრქვევების შესახებ ავსებენ მხოლოდ ელექტროსადგურები, მეტალურგიული საწარმოები, მინისა და მინის პროდუქციის საწარმოები, სრული ტექნოლოგიური ციკლის მქონე (კლინკერის მიღებით) ცემენტის საწარმოები.