



საქართველოს გარემოს დაცვისა და
სოფლის მეურნეობის სამინისტრო

ანგარიში 2024

www.mepa.gov.ge

სარჩევი

სოფლის განვითარების სააგენტო	3
ღვინის ეროვნული სააგენტო	116
სურსათის ეროვნული სააგენტო	148
სოფლის მეურნეობის სახელმწიფო ლაბორატორია.....	157
გარემოსდაცვითი ინფორმაციისა და განათლების ცენტრი	187
სოფლის მეურნეობის სამეცნიერო -კვლევითი ცენტრი	209
მიწის მდგრადი მართვისა და მიწათსარგებლობის მონიტორინგის ეროვნული სააგენტო	236
საქართველოს მელიორაცია	246
გარემოს ეროვნული სააგენტო.....	264
დაცული ტერიტორიების სააგენტო	274
ველური ბუნების ეროვნული სააგენტო	280
ეროვნული სატყეო სააგენტო.....	282
ბირთვული და რადიაციული უსაფრთხოების სააგენტო.....	289
გარემოსდაცვითი ზედამხედველობის დეპარტამენტი	314
გარემოს დაცვისა და სოფლის მეურნეობის სამინისტრო	323

სოფლის განვითარების სააგენტო

www.rda.gov.ge



სოფლის განვითარების სააგენტო ახორციელებს საქართველოს გარემოს დაცვისა და სოფლის მეურნეობის სამინისტროს მიერ ინიცირებულ პროგრამებს/პროექტებს არა მხოლოდ სასოფლო-სამეურნეო დარგის ხელშეწყობისთვის, არამედ გარემოს დაცვისა და მთლიანად სოფლის განვითარების მიმართულებით. სააგენტოს მისიაა საჭირო რესურსების ყველაზე ეფექტურად და სწორად მიწოდებით, ფერმერთა და სოფლად მაცხოვრებელთა კეთილდღეობის ზრდის ხელშეწყობა.

2024 წელს სოფლის განვითარების სააგენტო ახორციელებდა შემდეგ პროგრამებს/პროექტებს

- შეღავათიანი აგროკრედიტის პროექტი
- გადამამუშავებელი და შემნახველი საწარმოების თანადაფინანსების პროექტი
- სახელმწიფო პროგრამა „დანერგე მომავალი“
- ჩაის პლანტაციების რეაბილიტაციის სახელმწიფო პროგრამა „ქართული ჩაი“
- აგროდაბლვევის პროგრამა
- მოსავლის ამღები სასოფლო-სამეურნეო ტექნიკის თანადაფინანსების პროგრამა

- მერძევეობის დარგის მოდერნიზაციისა და ბაზარზე წვდომის სახელმწიფო პროგრამა
- ბიოწარმოების ხელშეწყობის პროგრამა
- საპილოტე რეგიონების ინტეგრირებული განვითარების პროგრამა
- საპილოტე პროგრამა ქალებისთვის
- მაღალმთიან დასახლებებში სამეწარმეო საქმიანობის ხელშეწყობის პროგრამა
- ტექნიკური დახმარების სახელმწიფო პროგრამა
- ენერგოეფექტური ღუმელების თანადაფინანსების პროგრამა
- თხილის წარმოების ხელშეწყობის პროგრამა
- არასტანდარტული ვაშლის მოსავლის რეალიზაციის ხელშეწყობის პროგრამა
- სასოფლო-სამეურნეო კოოპერატივების ხელშეწყობის პროგრამები
- მაღალმთიან დასახლებებში სასოფლო-სამეურნეო ტექნიკის თანადაფინანსების პროგრამა
- ლიდერ პროგრამა
- მეფუტკრეობის მხარდაჭერის პროგრამა
- ირიგაციით უზრუნველყოფილ მიწის ნაკვეთებზე სოფლის მეურნეობის პროდუქციის წარმოების ხელშეწყობის პროგრამა
- სახელმწიფო პროგრამა „ქართული ბოსტნეული სათბურებიდან“
- ინოვაციური ტექნოლოგიების საგრანტო პროგრამა
- ქართული აგროსასურსათო პროდუქციის პოპულარიზაციის პროგრამა
- ფერმათა/ფერმერთა რეგისტრაციის პროექტი
- სასოფლო-სამეურნეო ექსტენცია
- პროფესიული განათლების სისტემის მოდერნიზება საქართველოს სოფლის მეურნეობაში

სახსნის მოცულობისა და მიზნობრიობის მიხედვით, საპროცენტო განაკვეთები შემდეგია:**აგროკრედიტი ძირითადი საშუალებებისთვის**

20,000 ლარიდან 1,500,000 ლარის ჩათვლით არაუმეტეს 18 %-ისა

სააგენტო ახორციელებს საპროცენტო განაკვეთის თანადაფინანსებას 11%-ის ოდენობით, არაუმეტეს 48 თვის განმავლობაში.

აგროკრედიტი ძირითადი საშუალებებისთვის კომპონენტის ქვეკომპონენტი - მერძეული, მეხორცული, კომბინირებული მიმართულებისა და სანაშენე ფერმის დაფინანსებისთვის

20,000 ლარიდან 5,000,000 ლარის ჩათვლით არაუმეტეს 18%-ისა

სააგენტო ახორციელებს საპროცენტო განაკვეთის თანადაფინანსებას 11%-ის ოდენობით, არაუმეტეს 84 თვის განმავლობაში.

აგროკრედიტი ძირითადი საშუალებებისთვის კომპონენტის ქვეკომპონენტი - სასუქი მსხვილფეხა პირუტყვის სადგომის მოწყობის დაფინანსებისათვის

20,000 ლარიდან 1,000,000 ლარის ჩათვლით არაუმეტეს 18%-ისა

სააგენტო ახორციელებს საპროცენტო განაკვეთის თანადაფინანსებას 11%-ის ოდენობით, არაუმეტეს 48 თვის განმავლობაში.

აგროკრედიტი ძირითადი საშუალებებისთვის კომპონენტის ქვეკომპონენტი - მსხვილფეხა პირუტყვის მცირე ფერმერული მეურნეობების დაფინანსებისათვის

20,000 ლარიდან 250,000 ლარის ჩათვლით არაუმეტეს 18%-ისა

სააგენტო ახორციელებს საპროცენტო განაკვეთის თანადაფინანსებას 11%-ის ოდენობით, არაუმეტეს 48 თვის განმავლობაში.

აგროკრედიტი ძირითადი საშუალებებისთვის კომპონენტის ქვეკომპონენტი - სასოფლო-სამეურნეო დანიშნულების და ხე-ტყის დამამზადებელი მექანიზაციისთვის

7,000 ლარიდან 1,500,000 ლარის ჩათვლით არაუმეტეს 18 %-ისა

სააგენტო ახორციელებს საპროცენტო განაკვეთის თანადაფინანსებას 8 %-ის ოდენობით, არაუმეტეს 48 თვის განმავლობაში.

აგროკრედიტი ძირითადი საშუალებებისთვის კომპონენტის ქვეკომპონენტი - ახალი მრავალწლოვანი კულტურების გაშენებისათვის

20,000 ლარიდან 1,500,000 ლარის ჩათვლით არაუმეტეს 18 %-ისა

სააგენტო ახორციელებს საპროცენტო განაკვეთის თანადაფინანსებას 11 %-ის ოდენობით, არაუმეტეს 66 თვის განმავლობაში.

აგროკრედიტი ძირითადი საშუალებებისთვის კომპონენტის ქვეკომპონენტი - სასურსათო და ენერგო ეფექტური მრეწველობის დაფინანსებისთვის

1,500,000 ლარიდან 10,000,000 ლარის ჩათვლით არაუმეტეს რეფინანსირების განაკვეთს დამატებული 5%-ისა

სააგენტო ახორციელებს საპროცენტო განაკვეთის თანადაფინანსებას 11 %-ის ოდენობით, არაუმეტეს 36 თვის განმავლობაში.

შეღავათიანი აგროლიზინგი

20,000 ლარიდან 1,500,000 ლარის ჩათვლით არაუმეტეს რეფინანსირების განაკვეთს დამატებული 12%-ისა

სააგენტო ახორციელებს საპროცენტო განაკვეთის თანადაფინანსებას 12%-ის ოდენობით, არაუმეტეს 48 თვის განმავლობაში.

შეღავათიანი აგროლიზინგის კომპონენტის ქვეკომპონენტი - სასოფლო-სამეურნეო დანიშნულების და ხე-ტყის დამამზადებელი მექანიზაციისთვის

7,000 ლარიდან 1,500,000 ლარის ჩათვლით არაუმეტეს რეფინანსირების განაკვეთს დამატებული 12 %-ისა

სააგენტო ახორციელებს საპროცენტო განაკვეთის თანადაფინანსებას 9 %-ის ოდენობით, არაუმეტეს 48 თვის განმავლობაში.

შეღავათიანი აგროლიზინგის კომპონენტის ქვეკომპონენტი - სასურსათო და ენერგო ეფექტური მრეწველობის დაფინანსებისათვის

1,500,000 ლარიდან 10,000,000 ლარის ჩათვლით არაუმეტეს რეფინანსირების განაკვეთს დამატებული 7 %-ისა

სააგენტო ახორციელებს საპროცენტო განაკვეთის თანადაფინანსებას 12 %-ის ოდენობით, არაუმეტეს 36 თვის განმავლობაში.

აგროკრედიტი საბრუნავი საშუალებებისთვის კომპონენტის ქვეკომპონენტი - ერთწლოვანი კულტურების დაფინანსებისათვის

20,000 ლარიდან 100,000 ლარის ჩათვლით არაუმეტეს 18 %-ისა

მარცვლეული კულტურების შემთხვევაში, 10,000 ლარიდან 300,000 ლარის ჩათვლით არაუმეტეს 18 %-ისა

სააგენტო ახორციელებს საპროცენტო განაკვეთის თანადაფინანსებას 9%-ის ოდენობით, არაუმეტეს 12 თვის განმავლობაში.

აგროკრედიტი საბრუნავი საშუალებებისთვის კომპონენტის ქვეკომპონენტი - თხილის პირველადი წარმოების დაფინანსებისთვის

5,000 ლარიდან 300,000 ლარის ჩათვლით არაუმეტეს 18%-ისა

სააგენტო ახორციელებს საპროცენტო განაკვეთის თანადაფინანსებას 8 %-ის ოდენობით, არაუმეტეს 12 თვის განმავლობაში.

აგროკრედიტი საბრუნავი საშუალებებისთვის კომპონენტის ქვეკომპონენტი - ყურძნის გადამამუშავებელი საწარმოები

20,000 ლარიდან 15,000,000 ლარის ჩათვლით არაუმეტეს 16%-ისა

სააგენტო ახორციელებს საპროცენტო განაკვეთის თანადაფინანსებას 12%-ის ოდენობით, არაუმეტეს 15 თვის განმავლობაში.

აგროკრედიტი საბრუნავი საშუალებებისთვის კომპონენტის ქვეკომპონენტი - ყურძნის გადამამუშავებელი საწარმოები, რომლებიც ყურძნის შექენას მოახდენენ სპირტის წარმოების მიზნით

20,000 ლარიდან 15,000,000 ლარის ჩათვლით არაუმეტეს 16%-ისა

სააგენტო ახორციელებს საპროცენტო განაკვეთის თანადაფინანსებას 12%-ის ოდენობით, არაუმეტეს 36 თვის განმავლობაში.

აგროკრედიტი საბრუნავი საშუალებებისთვის კომპონენტის ქვეკომპონენტი - ვაშლის შემსყიდველი საწარმოების დაფინანსებისათვის

500,000 ლარიდან 5,000,000 ლარის ჩათვლით არაუმეტეს 14%-ისა

სააგენტო ახორციელებს საპროცენტო განაკვეთის თანადაფინანსებას 11%-ის ოდენობით არაუმეტეს 9 თვის განმავლობაში.

გაცემული კრედიტები, თანადაფინანსება და ბენეფიციარები

ძირითადი სტატისტიკური და ფინანსური მონაცემები (2013-31.12.2024 წ.წ.)

მაჩვენებელი	2013 წ. მარტი - 2024 წ. დეკემბერი	2024 წ. იანვარი - 2024 წ. დეკემბერი
ბანკების მიერ გაცემული კრედიტების მოცულობა (ლარი)	7,182,375,260	967,999,381
სააგენტოს თანადაფინანსების მოცულობა (ლარი)	1,158,092,207	227,200,218
ბანკების მიერ გაცემული კრედიტების რაოდენობა	90,473	6,113
უნიკალური ბენეფიციარების რაოდენობა	48,255	5,339

* მონაცემები დაზუსტდება

გაცემული კრედიტის მოცულობა წლების მიხედვით (2013-31.12.2024 წ.წ.)

წელი	ბანკების მიერ გაცემული შეღავათიანი კრედიტი (ლარი)	კრედიტის პროცენტის სახელმწიფო თანადაფინანსება (ლარი)
2013	249,609,891	4,143,845
2014	481,068,912	29,305,975
2015	318,216,555	53,012,292
2016	200,041,574	49,083,647
2017	313,432,028	48,876,847
2018	298,020,874	60,906,759
2019	469,580,150	70,294,989
2020	760,610,599	93,080,054
2021	982,904,504	133,606,550
2022	1,039,016,610	177,733,103
2023	1,101,874,182	210,847,929
2024	967,999,381	227,200,218
სულ	7,182,375,260	1,158,092,207

* მონაცემები დაზუსტდება

საბრუნავი და ძირითადი საშუალებებისთვის გაცემული კრედიტები წლების მიხედვით (2013-31.12.2024 წ.წ.)

მიზნობრიობა	სესხის თანხა (ლარი)	სესხების რაოდენობა
საბრუნავი საშუალებებისთვის	2,026,163,600	29,061
შერეული	70,054,220	17
ძირითადი საშუალებებისთვის	5,086,157,440	61,395
სულ	7,182,375,260	90,473

* მონაცემები დაზუსტდება

2013-31.12.2024 წლებში, სულ გაცემულია 7,113,499,449 ლარის ოდენობის 90,120 ერთეული სესხი და 68,875,811 ლარის ოდენობის 353 ლიზინგი.

საბრუნავი და ძირითადი საშუალებებისთვის გაცემული კრედიტები (01.01.2024-31.12.2024 წ.)

მიზნობრიობა	სესხის თანხა (ლარი)	სესხების რაოდენობა
საბრუნავი საშუალებებისთვის	381,492,270	924
შერეული	6,120,000	4
ძირითადი საშუალებებისთვის	580,387,111	5,185
სულ	967,999,381	6,113

* მონაცემები დაზუსტდება

01.01.2024-31.12.2024 წელს, სულ გაცემულია 966,088,902 ლარის ოდენობის 6,103 ერთეული სესხი და 1,910,479 ლარის ოდენობის 10 ლიზინგი.

გაცემული კრედიტები დარგების მიხედვით

სტატისტიკური და ფინანსური მონაცემები დარგების მიხედვით (2013-31.12.2024 წ.წ.)

მიზნობრიობა	ბანკების მიერ გაცემული კრედიტების რაოდენობა	ბანკების მიერ გაცემული კრედიტის მოცულობა (ლარი)	წილი ჯამურ კრედიტში (%)	კრედიტის პროცენტის სახელმწიფო თანადაფინანსება (ლარი)
ყურძნის შესყიდვა	817	1,189,414,647	16.56%	62,754,896
მებაღეობა	7,137	872,567,387	12.15%	178,715,165
მესაქონლეობა	17,818	684,036,712	9.52%	118,654,057
ღვინის წარმოება	1,458	502,182,239	6.99%	99,318,229
პროდუქციის შესანახი საწყობები	5,160	407,168,188	5.67%	63,336,427
მევენახეობა	4,329	308,704,441	4.30%	94,470,504
შერეული გადამამუშავებელი საწარმოები	284	272,790,914	3.80%	44,999,202
ტექნიკა	3,681	237,593,189	3.31%	36,722,099
პროდუქციის შესანახი მაცივრები	1,019	237,119,020	3.30%	45,377,221
სხვა	48,770	2,470,798,521	34.40%	413,744,408
სულ	90,473	7,182,375,260	100.00%	1,158,092,207

* მონაცემები დაზუსტდება

სტატისტიკური და ფინანსური მონაცემები დარგების მიხედვით (01.01.2024-31.12.2024 წ.)

მიზნობრიობა	ბანკების მიერ გაცემული კრედიტების რაოდენობა	ბანკების მიერ გაცემული კრედიტის მოცულობა (ლარი)	წილი ჯამურ კრედიტში (%)	კრედიტის პროცენტის სახელმწიფო თანადაფინანსება (ლარი)
ყურძნის შესყიდვა	165	325,991,355	33.68%	10,913,963
მებაღეობა	983	134,786,960	13.92%	59,151,067
პროდუქციის შესანახი საწყობები	953	77,939,563	8.05%	19,972,655
პროდუქციის შესანახი მაცივრები	138	44,443,458	4.59%	9,882,680
მესაქონლეობა	283	39,086,676	4.04%	19,748,718
ტექნიკა	644	38,570,405	3.98%	8,487,539
ღვინის წარმოება	170	36,421,812	3.76%	15,298,071
მეთევზეობა	205	30,105,907	3.11%	3,905,559
მეფრინველეობა	169	29,330,775	3.03%	6,768,650
სხვა	2,403	211,322,469	21.83%	73,071,314
სულ	6,113	967,999,381	100.00%	227,200,218

* მონაცემები დაზუსტდება

კომერციული ბანკების მიერ რეზიდენტ იურიდიულ და ფიზიკურ პირებზე გაცემული კრედიტები

თარიღი	სულ საკრედიტო პორტფელი (ათასი ლარი)	საკრედიტო პორტფელი სოფლის მეურნეობის, მეტყევეობის და თევზჭერის დარგებში (ათასი ლარი)	წილი სრულ საკრედიტო პორტფელში (%)
01/01/2011	6,004,779	47,680	0.79
01/01/2012	7,306,090	41,003	0.56
01/01/2013	8,327,626	56,923	0.68
01/01/2014	10,128,807	152,130	1.50
01/01/2015	13,035,762	296,946	2.28
01/01/2016	15,657,992	322,001	2.06
01/01/2017	18,741,486	351,983	1.88
01/01/2018	21,344,790	375,005	1.76
01/01/2019	25,744,054	405,483	1.58
01/01/2020	31,116,168	491,971	1.58
01/01/2021	37,330,809	679,817	1.82
01/01/2022	41,290,149	924,745	2.24
01/01/2023	43,529,962	996,320	2.29
01/01/2024	50,124,249	1,226,400	2.45

წყარო: საქართველოს ეროვნული ბანკი

* „შელავათიანი აგროკრედიტის პროექტი“ დაიწყო 2013 წ. 27 მარტს

გადამამუშავებელი და შემნახველი საწარმოების თანადაფინანსების პროექტი

პროექტის მიზანია საქართველოში გადამამუშავებელი და შემნახველი ახალი საწარმოების შექმნა.

პროექტი მოიცავს ორ კომპონენტს:

- გადამამუშავებელი საწარმოების თანადაფინანსების კომპონენტი (მათ შორის, ენერგოეფექტური ღუმელების საწარმოს თანადაფინანსება);
- შემნახველი საწარმოების თანადაფინანსების კომპონენტი.

პროექტის ფარგლებში

- სააგენტოს თანადაფინანსება პროექტის ჯამური ღირებულების არაუმეტეს 30%, მაგრამ არაუმეტეს 350,000 ლარისა;
- შეღავათიანი კრედიტი/ლიზინგი - არაუმეტეს 1,500,000 ლარისა;
- ბენეფიციარის საკუთარი თანამონაწილეობა ან/და პროექტის დაფინანსების ალტერნატიული ფინანსური წყარო.

შენიშვნა: თანადაფინანსების სპეციალური პირობები ვრცელდება იმ პროექტებზე, რომლებიც განხორციელდება მაღალმთიანი დასახლებებისა და გამყოფი ხაზის მიმდებარე სოფლების ნუსხით განსაზღვრულ ტერიტორიაზე ან/და, რომელსაც განახორციელებს სასოფლო-სამეურნეო კოოპერატივი. აღნიშნულ შემთხვევაში სააგენტოს თანადაფინანსება განისაზღვრება პროექტის ჯამური ღირებულების არაუმეტეს 40%-ით თუმცა არაუმეტეს 350,000 ლარისა.

გადამამუშავებელი და შემნახველი საწარმოების თანადაფინანსების პროექტის მიზნობრივი არეალია საქართველოს ყველა მუნიციპალიტეტი და თვითმმართველი ქალაქი, შემდეგი თვითმმართველი ქალაქების გარდა: თბილისი, რუსთავი, ქუთაისი, ბათუმი, ფოთი.

გადამამუშავებელი საწარმოების კომპონენტი (ხორციილდება 2014 წლიდან)

ქვემოთ მოცემულია პროექტის ბენეფიციარი 110 საწარმოს უკვე მიღებული და საპროგნოზო შედეგები. 2024წ. დეკემბრის მდგომარეობით ამუშავებულია 91 საწარმო. 110-ვე საწარმო ამუშავდება 2025 წელს. მაჩვენებლებში არაა გათვალისწინებული წარმოების ზრდა და მოცემულია გაყიდვების დაგეგმილი საშუალო საპროგნოზო სიდიდეები. ფაქტობრივი მონაცემების წყაროს წარმოადგენს სოფლის განვითარების სააგენტოს ხელთ არსებული ოპერატიული ინფორმაცია, ხოლო საპროგნოზო მონაცემები აღებულია პროექტის საგრანტო კონკურსზე დამტკიცებული ბიზნეს-გეგმებიდან.

პროექტის ფარგლებში დაფინანსებული 110 საწარმოსთვის საშუალო ყოველწლიური საპროგნოზო მონაცემები შემდეგია:

დარგები, საწარმოები, ინვესტიციები და სახელმწიფო თანადაფინანსება

დაფინანსებული საწარმოების სტატისტიკური და ფინანსური მონაცემები დარგების მიხედვით (2014-31.12.2024 წ.წ.)

დარგი	საწარმოების რაოდენობა	ჯამური ინვესტიცია (ლარი)	სახელმწიფო თანადაფინანსება, გრანტი (ლარი)	სახელმწიფო თანადაფინანსების (გრანტის) წილი ჯამურ ინვესტიციაში (%)
ატმის პიურეს წარმოება	1	4,257,803	600,000	14%
ბოსტნეულის (მწილი) გადამუშავება	1	1,250,000	250,000	20%
ბოსტნეულის (პომიდვრის) გადამუშავება	1	1,250,000	300,000	24%
დაფნის გადამუშავება	2	2,363,379	945,351	40%
ენერგოეფექტური ღუმელების წარმოება	2	1,529,813	625,940	41%
ვაშლის და ყურძნის გადამუშავება	1	1,250,000	500,000	40%
თაფლის გადამუშავება	1	1,250,000	500,000	40%
თევზის გადამუშავება	1	1,557,241	622,896	40%
თხილის გადამუშავება	8	11,297,104	3,986,087	35%
კაკლის გადამუშავება	5	7,622,851	2,600,000	34%
კენკროვნების გადამუშავება	1	1,048,493	419,397	40%
კომბინირებული საკვების წარმოება	7	8,582,584	3,240,290	38%
ლორის წარმოება	1	827,733	331,093	40%
მარცვლეულის გადამუშავება	2	4,318,501	1,457,480	34%
ნუშის გადამუშავება	5	9,342,199	2,070,219	22%
პელეტები და ბრიკეტები	2	1,500,018	600,007	40%
პეტნატის (ცქრიალა ღვინო) წარმოება	1	299,483	119,793	40%
რძის გადამუშავება	6	5,401,739	2,472,675	46%
რძის გადამუშავება (გუდის ყველი)	1	548,500	219,400	40%

სოკოს ბრიკეტის და სოკოს წარმოება	1	2,741,335	598,255	22%
სპირტის წარმოება	1	1,250,000	500,000	40%
ტყემლისა და საწებლის წარმოება	1	1,250,000	250,000	20%
ღვინის წარმოება	11	15,473,974	5,648,043	37%
ყურძნის გადამუშავება	5	6,600,000	2,500,000	38%
ჩაის გადამუშავება	4	4,764,763	1,649,198	35%
ჩაის და სანელებლების წარმოება	1	880,706	352,282	40%
ჩირის წარმოება	5	6,199,164	2,103,186	34%
ჩირის, ტყლაპის და ჩურჩხელების წარმოება	1	451,115	221,364	49%
ხე-ტყის გადამუშავება	1	920,000	460,000	50%
ხილის არყის წარმოება	1	490,000	245,000	50%
ხილის გადამუშავება	16	23,474,315	8,544,010	36%
ხილის გადამუშავება (სპირტის წარმოება)	4	4,706,656	2,291,263	49%
ხილის გადამუშავება (წვენის წარმოება)	1	1,240,000	400,000	32%
ხილის და ბოსტნეულის გადამუშავება	1	2,228,560	500,000	22%
ხილის და ჭაჭის არყის წარმოება	1	1,340,197	500,000	37%
ხილის წვენების, სიროფების წარმოება	1	1,704,081	610,376	36%
ხილის წვენის წარმოება	1	1,250,000	250,000	20%
ხორცის გადამუშავება	2	2,184,105	623,642	29%
ხორცისა და თევზის გადამუშავება	1	1,050,588	420,235	40%
ჯანჯუხის და ტყლაპის წარმოება	1	1,108,528	443,411	40%
სულ	110	146,805,528	50,970,894	35%

დაფინანსებული საწარმოების სტატისტიკური და ფინანსური მონაცემები დარგების მიხედვით (01.01.2024-31.12.2024წ.)

დარგი	საწარმოების რაოდენობა	ჯამური ინვესტიცია (ლარი)	სახელმწიფო თანადაფინანსება, გრანტი (ლარი)	სახელმწიფო თანადაფინანსების (გრანტის) წილი ჯამურ ინვესტიციაში (%)
კაკლის გადამუშავება	2	2,955,978	1,000,000	34%
კომბინირებული საკვების წარმოება	3	4,089,788	1,500,000	37%
ნუშის გადამუშავება	1	1,170,910	468,364	40%
პეტნატის (ცქრიალა ღვინო) წარმოება	1	299,483	119,793	40%
სპირტის წარმოება	1	1,250,000	500,000	40%
ტყემლისა და საწებლის წარმოება	1	1,250,000	250,000	20%
ჩაის გადამუშავება	1	2,307,268	500,000	22%
ჩირის, ტყლაპის და ჩურჩხელების წარმოება	1	451,115	221,364	49%
ხილის და ჭაჭის არაყის წარმოება	1	1,340,197	500,000	37%
ხილის წვენის წარმოება	1	1,250,000	250,000	20%
სულ	13	16,364,739	5,309,521	32%

გადამამუშავებელ საწარმოებს, გარდა გრანტისა, სახელმწიფო (შეღავათიანი აგროკრედიტის პროექტის ფარგლებში) უფინანსებს კრედიტის პროცენტსაც. ამ ნაწილში პროექტის ბენეფიციარი საწარმოების თანადაფინანსების საპროგნოზო მოცულობაა 17,821,657 (მის სიდიდეზე შეიძლება გავლენა მოახდინოს კრედიტის ვადაზე ადრე დაფარვამ სრულად ან ნაწილობრივ, ვალუტის კურსის ცვლილებამ და კრედიტის ტრანშების გაცემის ვადების ცვლილებამ იმ საწარმოებისთვის, რომლებსაც ჯერ სრულად არ აქვთ ათვისებული შეღავათიანი აგროკრედიტი).

ნედლეული, პროდუქციის გამოშვება და რეალიზაცია

დაფინანსებული საწარმოების ნედლეულის შესყიდვების და პროდუქციის რეალიზაციის არსებული და საპროგნოზო მონაცემები დარგების მიხედვით (2014-31.12.2024 წ.წ.)

დარგი	საწარმოების რაოდენობა	ნედლეულის ღირებულება (ლარი)	წარმოებული პროდუქციის თვითღირებულება (ლარი)	პროდუქციის რეალიზაციით მისაღები შემოსავალი (ლარი)
ატმის პიურეს წარმოება	1	982,800	1,452,999	2,304,048
ბოსტნეულის (მწილი) გადამუშავება	1	156,000	360,000	840,000
ბოსტნეულის (პომიდვრის) გადამუშავება	1	281,250	440,055	820,125
დაფნის გადამუშავება	2	528,637	914,220	1,453,780
ენერგოეფექტური ღუმელების წარმოება	2	0	1,137,090	2,354,006
ვაშლის და ყურძნის გადამუშავება	1	256,000	716,126	1,602,975
ზეთის ხილის გადამუშავება	1	113,916	120,000	178,233
თაფლის გადამუშავება	1	675,000	900,000	1,500,000
თევზის გადამუშავება	1	1,034,504	1,084,703	1,526,667
თხილის გადამუშავება	8	59,821,963	66,624,855	71,150,458
კაკლის გადამუშავება	5	6,388,922	6,611,322	9,997,136
კენკროვნების გადამუშავება	1	112,376	159,286	196,424
კომბინირებული საკვების წარმოება	7	6,687,787	12,639,167	15,801,205
ლორის წარმოება	1	122,283	130,544	200,902
მარცვლეულის გადამუშავება	2	1,878,884	3,464,034	5,436,452
ნუშის გადამუშავება	5	10,270,980	23,593,064	77,265,359
პელეტები და ბრიკეტები	2	6,420,400	8,483,083	10,735,038
პეტნატის (ცქრიალა ღვინო) წარმოება	1	70,200	273,481	384,563
რძის გადამუშავება	6	1,883,560	2,264,317	3,435,703

რძის გადამუშავება (გუდის ყველი)	1	21,850	34,087	60,210
სოკოს ბრიკეტის და სოკოს წარმოება	1	686,252	717,087	1,219,048
სპირტის წარმოება	1	415,000	1,405,300	3,158,233
ტყემლისა და საწებლის წარმოება	1	162,222	222,000	396,000
ღვინის წარმოება	11	3,843,459	5,931,010	15,072,243
ყურძნის გადამუშავება	5	1,884,500	3,416,934	7,403,572
ჩაის გადამუშავება	4	709,969	10,489,579	18,751,829
ჩაის და სანელებლების წარმოება	1	47,065	200,460	418,000
ჩირის წარმოება	5	1,671,076	2,440,371	5,293,374
ჩირის, ტყლაპის და ჩურჩხელების წარმოება	1	401,593	1,755,000	2,012,370
ხე-ტყის გადამუშავება	1	0	45,000	890,000
ხილის არყის წარმოება	1	27,000	140,000	380,000
ხილის გადამუშავება	15	5,956,111	10,806,233	18,252,439
ხილის გადამუშავება (სპირტის წარმოება)	4	1,943,784	4,794,472	6,994,112
ხილის გადამუშავება (წვენის წარმოება)	1	1,237,329	1,342,266	2,065,240
ხილის და ბოსტნეულის გადამუშავება	1	242,848	696,411	1,529,591
ხილის და ჭაჭის არყის წარმოება	1	218,500	624,000	1,140,204
ხილის წვენების, სიროფების წარმოება	1	179,547	232,540	451,532
ხილის წვენის წარმოება	1	208,000	752,440	1,064,000
ხორცის გადამუშავება	2	1,904,545	1,881,061	2,619,000
ხორცისა და თევზის გადამუშავება	1	548,818	896,855	1,350,779
ჯანჯუხის და ტყლაპის წარმოება	1	91,608	118,295	269,314
სულ	110	120,086,536	180,309,747	297,974,163

სამუშაო ადგილები

გადამუშავებელი საწარმოების თანადაფინანსების კომპონენტი - სამუშაო ადგილები (უკვე შექმნილი + საპროგნოზო) (2014-31.12.2024 წ.წ.)

დარგი	საწარმოების რაოდენობა	დასაქმებულთა რაოდენობა	ერთ საწარმოში დასაქმებულთა საშუალო რაოდენობა
ატმის პიურეს წარმოება	1	12	12
ბოსტნეულის (მწილი) გადამუშავება	1	30	30
ბოსტნეულის (პომიდვრის) გადამუშავება	1	16	16
დაფნის გადამუშავება	2	51	26
ენერგოეფექტური ღუმელების წარმოება	2	20	10
ვაშლის და ყურძნის გადამუშავება	1	20	20
თაფლის გადამუშავება	1	7	7
თევზის გადამუშავება	1	13	13
თხილის გადამუშავება	8	578	72
კაკლის გადამუშავება	5	64	13
კენკროვნების გადამუშავება	1	28	28
კომბინირებული საკვების წარმოება	7	90	13
ლორის წარმოება	1	11	11
მარცვლეულის გადამუშავება	2	69	35
ნუშის გადამუშავება	5	131	26
პელეტები და ბრიკეტები	2	39	20
პეტნატის (ცქრიალა ღვინო) წარმოება	1	10	10
რძის გადამუშავება	6	87	15
რძის გადამუშავება (გუდის ყველი)	1	6	6
სოკოს ბრიკეტის და სოკოს წარმოება	1	49	49

სპირტის წარმოება	1	10	10
ტყემლისა და საწებლის წარმოება	1	23	23
ღვინის წარმოება	11	126	11
ყურძნის გადამუშავება	5	60	12
ჩაის გადამუშავება	4	61	15
ჩაის და სანელებლების წარმოება	1	23	23
ჩირის წარმოება	5	144	29
ჩირის, ტყლაპის და ჩურჩხელების წარმოება	1	10	10
ხე-ტყის გადამუშავება	1	16	16
ხილის არყის წარმოება	1	12	12
ხილის გადამუშავება	16	338	21
ხილის გადამუშავება (სპირტის წარმოება)	4	33	8
ხილის გადამუშავება (წვენის წარმოება)	1	12	12
ხილის და ბოსტნეულის გადამუშავება	1	20	20
ხილის და ჭაჭის არყის წარმოება	1	15	15
ხილის წვენების, სიროფების წარმოება	1	23	23
ხილის წვენის წარმოება	1	32	32
ხორცის გადამუშავება	2	48	24
ხორცისა და თევზის გადამუშავება	1	24	24
ჯანჯუხის და ტყლაპის წარმოება	1	23	23
სულ	110	2,384	22

სახელმწიფო გრანტით მიღებული შედეგები

შექმნილი ინვესტიციები

ჯამური ინვესტიცია (ლარი)	146,805,528
სახელმწიფო თანადაფინანსება გრანტის სახით (ლარი)	50,970,894
მოზიდული ინვესტიცია (ლარი)	95,834,634
1 ლარი გრანტით მოზიდული ინვესტიცია (ლარი)	1.88

110 საწარმოში 2014 წლიდან ინვესტირებულია ან ინვესტირების პროცესშია 146,805,528 ლარი (გრანტი, კრედიტი, მეწარმის ინვესტიცია). სახელმწიფო გრანტის (50,970,894 ლარი) წილმა ინვესტიციებში 34.72% შეადგინა. სახელმწიფოს მიერ ინვესტირებულმა ერთმა ლარმა 1.88 ლარი ინვესტიცია (აგროკრედიტი და მეწარმის ინვესტიცია) მოიზიდა.

შექმნილი სამუშაო ადგილები

დასაქმებულთა ჯამური რაოდენობა (სეზონური დასაქმების ჩათვლით)	2,384
1 დასაქმებულის სამუშაო ხელფასი საშემოსავლო გადასახადის ჩათვლით (ლარი/თვე)	612
დასაქმებულთა ჯამური ხელფასი საშემოსავლო გადასახადის ჩათვლით (ლარი/წელი)	17,515,038
საშემოსავლო გადასახადი ჯამური (ლარი/წელი)	3,503,008
1 ლარი გრანტით შექმნილი ხელფასი (ლარი/წელი)	0.27

110 საწარმო 2,384 ადამიანს დაასაქმებს (საშუალოდ 22 დასაქმებული 1 საწარმოში) სეზონურად დასაქმებულების ჩათვლით. დასაქმებულთა წლიური ანაზღაურება 14,012,030 ლარია (612 ლარი (საშემოსავლო გადასახადის ჩათვლით) თვეში 1 დასაქმებულზე). სახელმწიფოს მიერ ინვესტირებული ერთი ლარი ქმნის 0.27 ლარის ოდენობით წლიურ სახელფასო თანხას (0.05 ლარი საშემოსავლო გადასახადის სახით ყოველწლიურად გადაიხდება სახელმწიფო ბიუჯეტში).

სანედლეულო ბაზა

შესასყიდი ნედლეულის ღირებულება (ლარი)	120,086,536
1 ლარი გრანტით შექმნილი ნედლეულის შესყიდვები (ლარი/წელი)	3.54

110 საწარმო წლიურად 120,086,536 ლარის ღირებულების ადგილობრივ ნედლეულს შეისყიდის - სახელმწიფოს მიერ ინვესტირებული ერთი ლარი ადგილობრივ ასეულობით მცირე და საშუალო ფერმერულ მეურნეობას წლიურად 3.54 ლარის შემოსავალს მოუტანს.

შემოსავლები და შექმნილი აგროპროდუქცია

გამოსაშვები აგროპროდუქციის მასა (კგ./წელი)	44,144,369
აგროპროდუქციის რეალიზაციით მისაღები შემოსავალი (ლარი)	297,974,163
სარეალიზაციო აგროპროდუქციის თვითღირებულება (ლარი)	180,309,747
შექმნილი დამატებული ღირებულება (ლარი)	117,664,416
1 ლარი გრანტით შექმნილი პროდუქციის სარეალიზაციო ღირებულება (ლარი/წელი)	8.78
1 ლარი გრანტით შექმნილი დამატებული ღირებულება (ლარი/წელი)	3.47

110 საწარმო ქვეყანაში დამატებით შექმნის 297 მლნ. ლარზე მეტი სარეალიზაციო ღირებულების 44,144 ტონა აგროპროდუქციას (1 ლარი გრანტი ქმნის ყოველწლიურად 1.30 კგ. აგროპროდუქციას). სახელმწიფოს მიერ გრანტის სახით ინვესტირებული ერთი ლარი წლიურად 3.47 ლარის დამატებულ ღირებულებას შექმნის.

შემნახველი საწარმოების კომპონენტი (სორსიელდება 2016 წლიდან)

დარგები, საწარმოები, ინვესტიციები და სახელმწიფო თანადაფინანსება

დაფინანსებული საწარმოების სტატისტიკური და ფინანსური მონაცემები დარგების მიხედვით (2016-31.12.2024 წ.წ.)

დარგი	საწარმოების რაოდენობა	ჯამური ინვესტიცია (ლარი)	სახელმწიფო თანადაფინანსება (ლარი)	სახელმწიფო თანადაფინანსების წილი ჯამურ ინვესტიციაში (%)
მარცვლეულის შემნახველი	16	25,344,752	7,220,968	28%
სამაცივრე (ხილი და ბოსტნეული)	129	168,668,817	62,330,706	37%
საშრობი (თხილი და კაკალი)	15	19,575,852	6,191,824	32%
სულ	160	213,589,421	75,743,499	35%

შემნახველი საწარმოების თანადაფინანსების კომპონენტში სახელმწიფოს მიერ გრანტის სახით ინვესტირებულმა ერთმა ლარმა გრანტმა მოიზიდა 1.82 ლარი ინვესტიცია.

დაფინანსებული საწარმოების სტატისტიკური და ფინანსური მონაცემები დარგების მიხედვით (01.01.2024-31.12.2024 წ.)

დარგი	საწარმოების რაოდენობა	ჯამური ინვესტიცია (ლარი)	სახელმწიფო თანადაფინანსება (ლარი)	სახელმწიფო თანადაფინანსების წილი ჯამურ ინვესტიციაში (%)
სამაცივრე (ხილი და ბოსტნეული)	1	2,169,741	350,000	16%
სულ	1	2,169,741	350,000	16%

შემნახველ საწარმოთა ტიპობა

შემნახველი საწარმოების თანადაფინანსების კომპონენტი - დაფინანსებული საწარმოების წარმადობა (ტეკადობა) დარგების მიხედვით (2016-31.12.2024 წ.წ.)

შემნახველი საწარმოს ტიპი	რაოდენობა	ჯამური ტეკადობა (ტონა)
მარცვლეულის შემნახველი	16	68,154
სამაცივრე (ხილი და ბოსტნეული)	129	70,828
საშრობი (თხილი და კაკალი)	15	8,256
სულ	160	147,238

საწარმოები რეგიონების და დარგების მიხედვით

დაფინანსებული საწარმოები რეგიონების და დარგების მიხედვით (2016-31.12.2024 წ.წ.)

რეგიონი/დარგი	შემნახველი საწარმოების რაოდენობა
გურია	8
სამაცივრე (ხილი და ბოსტნეული)	7
საშრობი (თხილი და კაკალი)	1
იმერეთი	4
სამაცივრე (ხილი და ბოსტნეული)	4
კახეთი	24
მარცვლეულის შემნახველი	6
სამაცივრე (ხილი და ბოსტნეული)	12
საშრობი (თხილი და კაკალი)	6
მცხეთა-მთიანეთი	7
მარცვლეულის შემნახველი	1

სამაცივრე (ხილი და ბოსტნეული)	5
საშრობი (თხილი და კაკალი)	1
სამეგრელო-ზემო სვანეთი	15
მარცვლეულის შემნახველი	4
სამაცივრე (ხილი და ბოსტნეული)	7
საშრობი (თხილი და კაკალი)	4
სამცხე-ჯავახეთი	2
სამაცივრე (ხილი და ბოსტნეული)	2
ქვემო ქართლი	13
მარცვლეულის შემნახველი	4
სამაცივრე (ხილი და ბოსტნეული)	9
შიდა ქართლი	87
მარცვლეულის შემნახველი	1
სამაცივრე (ხილი და ბოსტნეული)	83
საშრობი (თხილი და კაკალი)	3
სულ	160

დაფინანსებული საწარმოები რეგიონების და დარგების მიხედვით (01.01.2024-31.12.2024 წ.)

რეგიონი/დარგი	შემნახველი საწარმოების რაოდენობა
მცხეთა-მთიანეთი	1
სამაცივრე (ხილი და ბოსტნეული)	1
სულ	1

შემნახველ საწარმოებს, გარდა გრანტისა, სახელმწიფო (შეღავათიანი აგროკრედიტის პროექტის ფარგლებში) უფინანსებს კრედიტის პროცენტსაც; ამ ნაწილში პროექტის ბენეფიციარი საწარმოების თანადაფინანსების საპროგნოზო მოცულობაა 13,197,703 ლარი (მის სიდიდეზე შეიძლება გავლენა მოახდინოს კრედიტის ვადაზე ადრე დაფარვამ სრულად ან ნაწილობრივ, ვალუტის კურსის ცვლილებამ და კრედიტის ტრანშების გაცემის ვადების ცვლილებამ იმ საწარმოებისთვის, რომლებსაც ჯერ სრულად არ აქვთ ათვისებული შეღავათიანი აგროკრედიტი).

სახელმწიფო პროგრამა „დანერგე მომავალი“

პროგრამის განხორციელება 2015 წლის მარტში დაიწყო და მისი მთავარი მიზანია, მრავალწლოვანი კულტურების გაშენების გზით, საქართველოში არსებული სასოფლო-სამეურნეო მიწების ეფექტიანი გამოყენება, რის შედეგადაც, მოხდება იმპორტირებული პროდუქციის ქართული პროდუქციით ჩანაცვლება, გაიზრდება ექსპორტი, გაადვილდება გადამმუშავებელი საწარმოების ნედლეულით უზრუნველყოფა და გაუმჯობესდება სოფლად მოსახლეობის სოციალურ-ეკონომიკური მდგომარეობა.

სახელმწიფო პროგრამა „დანერგე მომავალი“ შედგება ოთხი კომპონენტისგან მრავალწლიანი ბაღების თანადაფინანსების კომპონენტი, სანერგე მეურნეობის თანადაფინანსების კომპონენტი, სეტყვის საწინააღმდეგო სისტემების ან/და ჭის/ჭაბურღილის/წვეთოვანი სარწყავი სისტემის მოწყობის თანადაფინანსების კომპონენტი, სტიქიური მოვლენების შედეგად დაზიანებული ნერგების დაფინანსების კომპონენტი.

მრავალწლოვანი ბაღების კომპონენტში ფინანსდება ნერგების ღირებულების 70%, ხოლო სასოფლო-სამეურნეო სტატუსის მქონე კოოპერატივების, გამყოფი ხაზის მიმდებარე სოფლებისა და მაღალმთიანი დასახლებების შემთხვევაში ღირებულების 80%, (დადგენილია თითოეულ ნერგზე თანადაფინანსების მაქსიმალური მოცულობა) წვეთოვანი სარწყავი სისტემის ღირებულების 50%, მაგრამ არაუმეტეს 1,250 ლარი 0.5 ჰექტარზე. ხოლო სასოფლო-სამეურნეო სტატუსის მქონე კოოპერატივების, გამყოფი ხაზის მიმდებარე სოფლებისა და მაღალმთიანი დასახლებების შემთხვევაში ღირებულების 60%, მაგრამ არაუმეტეს 1,500 ლარი 0.5 ჰა-ზე.



სახელმწიფო პროგრამაში „დანერგე მომავალი“ ბენეფიციარს შესაძლებლობა აქვს მონაწილეობა მიიღოს რამდენჯერმე, თუმცა, ჯამურად მიღებული დაფინანსების ოდენობა არ უნდა აღემატებოდეს 250,000 ლარს, ხოლო ჯამურად გაშენებული ბაღის ფართობი, არ უნდა აღემატებოდეს 50 ჰექტარს.

პროგრამის ბაღების კომპონენტის ფარგლებში, ფინანსდება ერთი ბენეფიციარის მიერ მინიმუმ 0.5 ჰა მრავალწლიანი კულტურის ბაღის გაშენება.

თანადაფინანსების მოცულობა 0.5 ჰა-ზე არ უნდა აღემატებოდეს 5,000 ლარს. ლურჯი მოცვის კულტურაზე 0.5 ჰა-ზე დაფინანსების მაქსიმალური ლიმიტი შეადგენს 7,500 ლარს.

ბაღების კომპონენტის ფარგლებში, პირველ რიგში, ფინანსდება შესასყიდი ნერგების ღირებულების 70%/80%, ხოლო თანხის დარჩენილი სხვაობიდან - წვეთოვანი სარწყავი სისტემა.

პროგრამაში მონაწილე სასოფლო-სამეურნეო კოოპერატივებს მრავალწლიანი ბაღის გაშენების შემდგომ უფინანსდებათ/უნაზღაურდებათ შესაძენი შესაწამლი აპარატების ღირებულება წარდგენილი ინვოისის ან/და შესაბამისი დოკუმენტის საფუძველზე, მაგრამ არაუმეტეს 5,000 ლარისა.

სანერგე მეურნეობის კომპონენტში ფინანსდება სანერგე მეურნეობის შექმნის ღირებულების 50%, მაგრამ არაუმეტეს 250,000 ლარისა, ამასთან, ახალი სანერგე მეურნეობის შექმნის შემთხვევაში, სანერგეების კომპონენტით განსაზღვრული მიზნობრიობ(ებ)ის ჯამური ღირებულება უნდა შეადგენდეს არანაკლებ 100,000 ლარს.

სეტყვის საწინააღმდეგო სისტემების ან/და ჭის/ჭაბურღილის/ წვეთოვანი სარწყავი სისტემის მოწყობის თანადაფინანსების კომპონენტი ითვალისწინებს არსებული მრავალწლიანი ბაღების მოდერნიზაციის ან/და ახალი მრავალწლიანი ბაღების გაშენების მიზნით პოტენციური ბენეფიციარებისათვის ფინანსური დახმარების გაწევას საქართველოს ყველა მუნიციპალიტეტსა და თვითმმართველ ქალაქში.

- ✓ ფიზიკურ და იურიდიულ პირებს უფინანსდებათ ჟოლოს, მაცვლის, ვაშლის, მსხლისა და ბლის ბაღებისთვის განკუთვნილი სეტყვის საწინააღმდეგო სისტემების მოწყობის ღირებულების არაუმეტეს 10%, ხოლო სასოფლო-სამეურნეო სტატუსის მქონე კოოპერატივების, გამყოფი ხაზის მიმდებარე სოფლებისა და მაღალმთიანი დასახლებების შემთხვევაში – არაუმეტეს 20%, ამასთან დადგენილია თანადაფინანსების ზედა ზღვარი.
- ✓ ფიზიკურ და იურიდიულ პირებს უფინანსდებათ/უნაზღაურდებათ ჭის/ჭაბურღილის (მათ შორის, სატუმბი სადგურის) მოწყობის ღირებულების არაუმეტეს 50%-ისა, მაგრამ არაუმეტეს 18,800 ლარისა ლარისა, ხოლო სასოფლო-სამეურნეო სტატუსის მქონე კოოპერატივების, გამყოფი ხაზის მიმდებარე სოფლებისა და მაღალმთიანი დასახლებების შემთხვევაში - არაუმეტეს 60%-ისა, მაგრამ არაუმეტეს 22,600 ლარისა.
- ✓ წვეთოვანი სარწყავი სისტემის მოწყობა ფინანსდება ისეთი სასოფლო-სამეურნეო დანიშნულების მიწის ნაკვეთზე, რომელზეც ამ პროგრამის ბაღების კომპონენტის ფარგლებში არ არის დაფინანსებული ან/და მოთხოვნილი მრავალწლიანი ბაღის გაშენების დაფინანსება, ფიზიკური და იურიდიული პირის

შემთხვევაში - არაუმეტეს 50%-ის ოდენობით, მაგრამ არაუმეტეს 1,250 ლარისა 0,5 ჰა-ზე, ხოლო სასოფლო-სამეურნეო სტატუსის მქონე კოოპერატივების, გამყოფი ხაზის მიმდებარე სოფლებისა და მალაღმთიანი დასახლებების შემთხვევაში – არაუმეტეს 60%-ის ოდენობით, მაგრამ არაუმეტეს 1,500 ლარისა 0,5 ჰა-ზე. კომპონენტის ფარგლებში ფინანსდება ერთი ბენეფიციარის მიერ არაუმეტეს 50 ჰა წვეთოვანი სარწყავი სისტემის მოწყობა.

ნერგების კომპონენტი ითვალისწინებს ისეთი სტიქიების შედეგად, როგორცაა სეტყვა, ქარიშხალი და წყალდიდობა მრავალწლოვანი კულტურების ბაღებში/ პლანტაციებში/ვენახებში დაზიანებული ნერგების ჩანაცვლებას, პოტენციური ბენეფიციარებისათვის მრავალწლიანი კულტურების ნერგების ღირებულების დაფინანსების გზით.

- ✓ ნერგების კომპონენტის ფარგლებში ფინანსდება შესაძენი ნერგების ღირებულება როგორც ნერგების ადგილობრივ ბაზარზე შეძენის, ასევე მათი იმპორტის შემთხვევაში. დადგენილია თითოეული ნერგის მაქსიმალური ღირებულება. ნერგების კომპონენტის ფარგლებში ერთი ბენეფიციარისთვის ფინანსდება არაუმეტეს 50 ჰა-ზე დაზიანებული ნერგების ჩანაცვლება არაუმეტეს 250,000 ლარის ოდენობით.

ბაღების კომპონენტი

კულტურები, ფართობები და ინვესტიციები

გაშენებული და გაშენების პროცესში არსებული კულტურები და ინვესტიციები (2015-31.12.2024 წ.წ.)

კულტურა	ფართობი (ჰა)	სრული ინვესტიცია (ლარი)	სახელმწიფო თანადაფინანსება (ლარი)	სახელმწიფო თანადაფინანსების წილი ჯამურ ინვესტიციაში (ლარი)
ალუბალი	8.63	61,439	32,406	53%
ალუჩა	4.64	13,050	7,745	59%
ატამი	234.13	2,758,370	1,223,819	44%
ბალი	277.42	4,321,932	1,734,685	40%
ბროწეული	70.94	663,780	294,802	44%
გარგარი	37.38	279,338	147,077	53%
დაფნა	1,772.91	26,207,177	17,592,278	67%
ვაშლატამა	19.44	554,540	133,022	24%
ვაშლი	2,040.94	47,832,754	18,468,482	39%

ზეთის ხილი	3,043.05	32,971,277	20,811,537	63%
თხილი	1,123.77	5,623,487	2,942,550	52%
კაკალი	3,299.74	27,645,123	16,047,365	58%
კომში	69.55	536,714	303,491	57%
ლეღვი	4.56	21,876	11,709	54%
ლურჯი მოცვი	2,546.27	81,811,669	37,169,852	45%
მაყვალი	253.89	3,443,391	2,022,832	59%
მსხალი	227.06	5,612,600	2,013,012	36%
ნუში	4,724.28	57,853,617	24,861,727	43%
ჟოლო	556.19	8,984,038	5,290,956	59%
საღვინე ვაზი თეთრყურძნიანი	139.40	2,488,468	1,290,163	52%
საღვინე ვაზი წითელყურძნიანი	240.08	3,385,491	2,023,581	60%
სუფრის ყურძენი	59.03	1,005,181	354,457	35%
ტყემალი	545.65	4,719,127	2,867,535	61%
ფეიხოა	40.70	285,639	154,808	54%
ფისტა	644.95	7,976,703	4,255,058	53%
ქლიავი	425.39	4,463,459	2,225,603	50%
შინდი	2.54	16,350	9,255	57%
ხურმა	150.46	1,430,633	650,079	45%
სულ	22,562.99	332,967,223	164,939,886	50%

1 ლარი სახელმწიფო გრანტის ინვესტირებით მოზიდულია 1.02 ლარი ინვესტიცია. 2015 წლიდან 2024 წლის 31 დეკემბრის პერიოდში სულ გაშენებულია ან გაშენების პროცესშია 22,562.99 ჰა ფართობის 4,264 ბაღი (ბაღის კომპონენტი).

გაშენებული და გაშენების პროცესში არსებული კულტურები და ინვესტიციები (01.01.2024-31.12.2024 წ.)

კულტურა	ფართობი (ჰა)	სრული ინვესტიცია (ლარი)	სახელმწიფო თანადაფინანსება (ლარი)	სახელმწიფო თანადაფინანსების წილი ჯამურ ინვესტიციაში (ლარი)
ატამი	56.90	902,570	320,447	36%
ბალი	12.66	339,684	109,532	32%
გარგარი	3.03	33,938	16,300	48%
დაფნა	475.30	7,202,856	4,739,947	66%
ვაშლატამა	7.73	278,463	58,079	21%
ვაშლი	148.99	5,067,365	1,452,606	29%
ზეთის ხილი	706.37	8,609,827	5,995,100	70%
თხილი	104.20	781,300	407,551	52%
კაკალი	2.48	29,340	20,197	69%
კომში	4.25	52,476	34,594	66%
ლურჯი მოცვი	54.05	2,008,649	809,920	40%
მსხალი	45.51	1,469,511	456,163	31%
ნუში	422.11	6,988,611	2,621,708	38%
ტყემალი	39.39	358,644	204,184	57%
ფისტა	175.33	2,523,241	1,699,808	67%
ქლიავი	1.98	19,263	11,781	61%
ხურმა	4.80	45,573	20,750	46%
სულ	2,265.07	36,711,310	18,978,667	52%

რეგიონები და ფართობები

გაშენებული და გაშენების პროცესში არსებული ფართობები რეგიონების მიხედვით (2015-31.12.2024 წ.წ.)

რეგიონი	2015-31.12.2024 წწ. - ფართობი (ჰა)	01.01.2024-31.12.2024 წ. - ფართობი (ჰა)
აჭარა	101.63	-
გურია	552.80	9.35
თბილისი	42.47	-
იმერეთი	1,858.35	45.08
კახეთი	8,093.84	1,063.04
მცხეთა-მთიანეთი	329.74	-
რაჭა-ლეჩხუმი და ქვემო სვანეთი	41.00	1.10
სამეგრელო-ზემო სვანეთი	3,433.12	589.38
სამცხე-ჯავახეთი	34.39	-
ქვემო ქართლი	3,997.94	278.78
შიდა ქართლი	4,077.70	278.34
სულ	22,562.99	2,265.07

მოსავალი და შემოსავლები

გაშენებული კულტურების საპროგნოზო მოსავალი და ფერმერთა საპროგნოზო შემოსავლები წლების მიხედვით

წელი	2025	2026	2027	2028	2029
მოსავალი (ტონა)	101,139	127,366	155,275	183,098	200,813
შემოსავალი (ლარი)	271,499,699	354,497,507	444,721,907	528,069,420	586,634,421

სახელმწიფო პროგრამა „დანერგე მომავალი“ - გაშენებული კულტურების საპროგნოზო მოსავალი (ტონა) წლების მიხედვით

კულტურა, ტონა / წელი	2025	2026	2027	2028	2029
კურკოვანი	14,765	20,700	26,844	35,195	41,623
თესლოვანი	51,643	60,734	70,312	78,179	80,849
სუბტროპიკული	2,310	2,452	2,564	2,623	2,692
კაკლოვანი	15,405	19,223	22,922	26,354	29,230
კენკროვანი	16,619	21,689	27,107	31,695	34,757
ეთერზეთოვანი	398	2,567	5,524	9,053	11,662
სულ	101,139	127,366	155,275	183,098	200,813

სახელმწიფო პროგრამა „დანერგე მომავალი“ - ფერმერთა საპროგნოზო შემოსავლები (ლარი წელიწადში) კულტურების და წლების მიხედვით

კულტურა, ლარი / წელი	2025	2026	2027	2028	2029
კურკოვანი	23,145,172	31,920,199	40,876,047	52,721,504	62,055,957
თესლოვანი	67,416,507	79,309,545	91,873,834	102,224,797	105,782,285
სუბტროპიკული	2,448,866	2,597,134	2,698,704	2,751,242	2,813,635
კაკლოვანი	94,405,668	118,586,534	142,435,351	164,729,877	184,277,546
კენკროვანი	83,844,592	120,543,609	163,523,328	200,209,908	224,707,979
ეთერზეთოვანი	238,894	1,540,486	3,314,643	5,432,092	6,997,020
სულ	271,499,699	354,497,507	444,721,907	528,069,420	586,634,421

შენიშვნა: 1) მოცემულია საშუალო მოსავლიანობა; 2) მოცემული მაჩვენებლების გაანგარიშებისას გათვალისწინებულია სოფლის-მეურნეობის სამეცნიერო კვლევითი ცენტრის მიერ დადგენილი ახლად დარგული ნერგების ხმობის დასაშვები ნორმის პროცენტული ოდენობები; 3) მოცემული მაჩვენებლები შესაძლოა გაიზარდოს 25 -30 %-ით მაღალ აგროტექნიკურ ფონზე და შესაბამის ხელსაყრელ მიკროკლიმატურ პირობებში.

საეზვის სანიტაჟაციო სისტემის მოწყობის თანადაფინანსება

კულტურები, ფართობები და ინვესტიციები

კულტურები და ინვესტიციები (2020-31.12.2024 წ.წ.)

კულტურა	მიწის ნაკვეთის ფართობი, რომელზეც დაგეგმილია სეტყვის საწინააღმდეგო სისტემის მოწყობა (ჰა)	სრული ინვესტიცია (ლარი)	სახელმწიფო თანადაფინანსება (ლარი)	სახელმწიფო თანადაფინანსების წილი ჯამურ ინვესტიციაში (%)
ბალი	12.56	338,775	62,878	19%
ვაშლი	204.86	12,051,211	1,185,961	10%
ვაშლი, ბალი, მსხალი	21.95	1,459,182	145,706	10%
მსხალი	0.53	16,032	1,603	10%
სუფრის ყურძენი	30.00	1,885,050	165,300	9%
სულ	269.90	15,750,250	1,561,447	10%

კულტურები და ინვესტიციები (01.01.2024-31.12.2024 წ.)

კულტურა	მიწის ნაკვეთის ფართობი, რომელზეც დაგეგმილია სეტყვის საწინააღმდეგო სისტემის მოწყობა (ჰა)	სრული ინვესტიცია (ლარი)	სახელმწიფო თანადაფინანსება (ლარი)	სახელმწიფო თანადაფინანსების წილი ჯამურ ინვესტიციაში (%)
ბალი	12.56	338,775	62,878	19%
ვაშლი	69.64	3,737,531	439,052	12%
მსხალი	0.53	16,032	1,603	10%
სულ	82.73	4,092,338	503,532	12%

რეგიონები და ფართობები

ფართობები რეგიონების მიხედვით (2020-31.12.2024 წ.წ.)

რეგიონი	2020-31.12.2024 წ.წ. - ფართობი (ჰა)	01.01.2024-31.12.2024 წ. - ფართობი (ჰა)
კახეთი	1.19	1.19
ქვემო ქართლი	49.57	-
შიდა ქართლი	219.14	81.54
სულ	269.90	82.73

წვეთოვანი სარწყავი სისტემების მოწყობის თანადაფინანსება

კულტურები, ფართობები და ინვესტიციები

კულტურები და ინვესტიციები (2020-31.12.2024 წ.წ.)

კულტურა	მიწის ნაკვეთის საერთო ფართობი, რომელზეც დაგეგმილია წვეთოვანი სარწყავი სისტემის მოწყობა (ჰა)	სრული ინვესტიცია (ლარი)	სახელმწიფო თანადაფინანსება (ლარი)	სახელმწიფო თანადაფინანსების წილი ჯამურ ინვესტიციაში (%)
ატამი	15.03	55,915	30,689	55%
ატამი, გარგარი	7.44	39,950	18,603	47%
ატამი, ვაშლატამა	0.93	4,560	2,131	47%
ბალი	7.40	30,404	17,325	57%
გარგარი	2.00	22,989	5,000	22%
ვაშლი	47.73	261,091	122,919	47%
ვაშლი, ატამი	2.45	12,279	5,806	47%
ვაშლი, ატამი, ბალი, გარგარი	1.18	4,097	2,049	50%
ვაშლი, ხურმა, თხილი	2.40	11,900	5,950	50%

ზეთის ხილი	87.92	451,516	219,788	49%
თხილი	535.32	2,692,037	1,277,110	47%
თხილი, ატამი	10.00	49,800	24,900	50%
თხილი, ნუში	104.29	94,199	47,099	50%
თხილი, ტყემალი	5.24	25,700	12,850	50%
თხილი, ხურმა	9.04	43,754	21,877	50%
კაკალი	102.64	588,917	238,776	41%
კაკალი, ხურმა, ქლიავი, ნუში, ბალი, ტყემალი	4.00	17,355	8,678	50%
კომში, ქლიავი, ბალი	0.65	3,500	1,625	46%
ლურჯი მოცვი	1.00	5,202	2,500	48%
მანდარინი	1.20	6,000	3,000	50%
ნუში	10.63	130,853	29,961	23%
ჟოლო	0.86	4,975	2,152	43%
სალვინე ვაზი	9.47	34,825	17,413	50%
ტყემალი	14.48	67,561	33,194	49%
ფეიხოა	4.40	33,215	11,000	33%
ფორთოხალი	2.00	17,486	5,000	29%
ქლიავი	0.77	4,484	1,916	43%
ქლიავი, ბალი	1.61	8,769	4,025	46%

ქლიავი, ბროწეული, გარგარი, ბალი	1.30	6,400	3,200	50%
ქლიავი, თხილი, ტყემალი	0.86	5,975	2,158	36%
ხურმა	9.99	52,396	24,840	47%
ხურმა, შავი ქლიავი, თხილი	8.91	48,071	22,275	46%
სულ	1,013.15	4,836,175	2,225,807	46%

კულტურები და ინვესტიციები (01.01.2024-31.12.2024 წ.)

კულტურა	მიწის ნაკვეთის საერთო ფართობი, რომელზეც დაგეგმილია წვეთოვანი სარწყავი სისტემის მოწყობა (ჰა)	სრული ინვესტიცია (ლარი)	სახელმწიფო თანადაფინანსება (ლარი)	სახელმწიფო თანადაფინანსების წილი ჯამურ ინვესტიციაში (%)
ატამი	3.12	19,235	11,285	59%
ბალი	0.32	3,500	1,750	50%
ვაშლი	3.90	18,504	11,102	60%
თხილი	84.83	381,552	189,883	50%
თხილი, ტყემალი	2.23	10,700	5,350	50%
ტყემალი	1.48	4,939	2,000	40%
ქლიავი, ბალი	0.61	3,089	1,525	49%
ხურმა	0.96	4,995	2,408	48%
სულ	97.46	446,514	225,303	50%

რეგიონები და ფართობები

ფართობები რეგიონების მიხედვით (2020-31.12.2024 წ.წ.)

რეგიონი	2020-31.12.2024 წ.წ. - ფართობი (ჰა)	01.01.2024-31.12.2024 წ. - ფართობი (ჰა)
გურია	3.48	1.48
იმერეთი	16.77	-
კახეთი	602.08	88.34
მცხეთა-მთიანეთი	15.25	-
სამეგრელო-ზემო სვანეთი	225.04	-
ქვემო ქართლი	42.52	-
შიდა ქართლი	108.00	7.63
სულ	1,013.15	97.46

ჭის/ჭაბურღილის მოწყობის თანადაფინანსება

კულტურები, ფართობები და ინვესტიციები

კულტურები და ინვესტიციები (2020-31.12.2024 წ.წ.)

კულტურა	მიწის ნაკვეთის საერთო ფართობი, რომელზეც დაგეგმილია ჭის/ჭაბურღილის/სატუმბი სადგურის მოწყობა (ჰა)	სრული ინვესტიცია (ლარი)	სახელმწიფო თანადაფინანსება (ლარი)	სახელმწიფო თანადაფინანსების წილი ჯამურ ინვესტიციაში (%)
ატამი	47.21	397,125	201,610	51%
ატამი, ვაშლატამა	0.93	40,500	18,800	46%
ბალი	24.34	264,857	111,200	42%
ბროწეული, ვაშლი, ქლიავი, ბალი, მსხალი, კაკალი, ზეთისხილი, კომში, ჟოლო, მაცვალი, ტყემალი, ნუში	3.86	42,500	18,000	42%
დაფნა	6.52	13,500	6,750	50%
ვაშლატამა	6.91	41,400	18,800	45%
ვაშლი	158.16	948,857	441,268	47%
ვაშლი, ბალი	26.00	97,226	51,000	52%
ვაშლი, ბალი, ატამი	6.13	18,000	9,000	50%
ვაშლი, მსხალი	7.16	69,658	34,529	50%
ვაშლი, მსხალი, ქლიავი, ბალი, ტყემალი, ალუბალი, ჟოლო, მაცვალი	2.00	52,100	22,600	43%
ვაშლი, მსხალი, ქლიავი, ტყემალი, კაკალი	1.00	30,560	18,000	59%
ვაშლი, ხურმა, თხილი	2.40	37,600	18,800	50%
ზეთის ხილი	46.30	74,370	33,800	45%
თხილი	474.38	2,776,726	1,355,960	49%
თხილი, ატამი	7.95	37,500	18,750	50%

თხილი, ნუში	104.29	23,400	11,700	50%
თხილი, ტყემალი	2.41	67,400	33,700	50%
თხილი, ხურმა	9.04	83,100	41,550	50%
კაკალი	53.96	492,403	239,060	49%
კომში	0.59	44,394	22,600	51%
ლურჯი მოცვი	381.41	1,957,270	927,305	47%
მაყვალი	0.50	30,000	13,750	46%
მსხალი	5.90	39,924	22,600	57%
მსხალი, ატამი	3.57	29,500	17,700	60%
ნუში	63.75	536,471	248,967	46%
ჟოლო	12.33	93,000	33,000	35%
საღვინე ვაზი	14.80	115,826	56,463	49%
საღვინე ვაზი წითელყურძნიანი	0.52	22,000	13,200	60%
ტყემალი	30.65	293,838	148,119	50%
ტყემალი, ალუნა	4.00	17,080	5,680	33%
ტყემალი, ატამი, ქლიავი	5.00	27,957	13,979	50%
ფეიხოა	4.40	41,607	18,800	45%
ქლიავი	7.27	79,400	43,240	54%
ქლიავი, ბალი	3.10	78,900	37,350	47%
ქლიავი, ბალი, ტყემალი	0.86	24,007	12,003	50%
ქლიავი, ბროწეული, გარგარი, ბალი	8.50	29,500	14,750	50%
ქლიავი, ტყემალი	6.00	30,000	15,000	50%
ხურმა	12.22	267,330	129,600	48%
სულ	1,556.31	9,366,785	4,498,983	48%

კულტურები და ინვესტიციები (01.01.2024-31.12.2024 წ.)

კულტურა	მიწის ნაკვეთის საერთო ფართობი, რომელზეც დაგეგმილია ჭის/ჭაბურღილის/სატუმბი სადგურის მოწყობა(ჰა)	სრული ინვესტიცია (ლარი)	სახელმწიფო თანადაფინანსება (ლარი)	სახელმწიფო თანადაფინანსების წილი ჯამურ ინვესტიციაში (%)
ატამი	0.53	34,325	20,595	60%
ბალი	2.32	102,857	37,600	37%
ვაშლატამა	6.91	41,400	18,800	45%
ვაშლი	24.54	185,285	89,043	48%
თხილი	67.74	562,054	281,450	50%
თხილი, ტყემალი	2.23	37,500	18,750	50%
კაკალი	1.17	38,600	18,800	49%
ლურჯი მოცვი	83.29	302,470	141,090	47%
ნუში	0.50	44,800	22,600	50%
ტყემალი	1.98	60,370	29,685	49%
ხურმა	5.76	83,330	37,600	45%
სულ	196.98	1,492,990	716,013	48%

რეგიონები და ფართობები

ფართობები რეგიონების მიხედვით (2020-31.12.2024 წ.წ.)

რეგიონი	2020-31.12.2024 წ.წ. - ფართობი (ჰა)	01.01.2024-31.12.2024 წ. - ფართობი (ჰა)
აჭარა	6.64	5.89
გურია	73.21	19.39
თბილისი	5.90	-
იმერეთი	96.92	52.04
კახეთი	614.73	80.34
მცხეთა-მთიანეთი	27.89	-
სამეგრელო-ზემო სვანეთი	331.85	7.46
ქვემო ქართლი	110.76	4.80
შიდა ქართლი	288.41	27.06
სულ	1,556.31	196.98

ჩაის პლანტაციების რეაბილიტაციის სახელმწიფო პროგრამა „ქართული ჩაი“

პროგრამის მიზანია, როგორც კერძო ასევე სახელმწიფო საკუთრებაში არსებული ჩაის პლანტაციების რეაბილიტაცია, მათი პოტენციალის ეფექტიანად გამოყენება, თანამედროვე ჩაის გადამამუშავებელი საწარმოების შექმნა და ადგილობრივი ჩაის (მათ შორის, ბიო ჩაი) წარმოების ზრდის ხელშეწყობა. პროგრამა ხორციელდება 2016 წლიდან.

სასოფლო-სამეურნეო კოოპერატივების შემთხვევაში, სახელმწიფოს მხრიდან თანადაფინანსება შეადგენს 90%-ს არაუმეტეს 3,000 ლარს ერთ ჰექტარზე, ხოლო დანარჩენი ბენეფიციარებისთვის თანადაფინანსება შეადგენს 70%-ს არაუმეტეს 2,500 ლარისა ერთ ჰექტარზე პროგრამის ფარგლებში ბენეფიციარმა უნდა უზრუნველყოს ჩაის პლანტაციის რეაბილიტაცია და 36 თვიანი აგროტექნოლოგიური გეგმის სრულყოფილად შესრულება.

ბენეფიციარის საკუთრებაში არსებული ჩაის პლანტაცი(ებ)ის ან/და პროგრამის ბენეფიციარის მიერ შერჩეული და სახელმწიფოსგან იჯარის უფლებით მისაღები სარეაბილიტაციო ჩაის პლანტაცი(ებ)ის ფართობი უნდა შეადგენდეს არანაკლებ 3 ჰა-ს;

აგროტექნოლოგიური სამუშაოების დასრულების შემდეგ, მომდევნო 2 (ორი) წლის განმავლობაში (ანუ მე-4 და მე-5 წელს), პროგრამის ბენეფიციარმა ყოველწლიურად უნდა მიიღოს ნედლი ფოთოლი:



- არანაკლებ 2,000 კგ ერთ ჰექტარზე;
- ბიო ჩაის შემთხვევაში - არანაკლებ 1,000 კგ ერთ ჰექტარზე.

იმ ფაქტის გათვალისწინებით, რომ ქვეყანაში უკვე შეიქმნა ჩაის გადამამუშავებელი არაერთი საწარმო, ხოლო ჩაის ნედლეული მცირეა, პროგრამის ბენეფიციარებს აღარ ექნებათ საწარმოს შექმნის ვალდებულება.

პროექტები, ფართობი და ინვესტიციები

ჩაის პლანტაციების რეაბილიტაციის პროგრამა - პროექტების რაოდენობა, ფართობი და ინვესტიციები (2016-31.12.2024 წ.წ.)

პროექტების რაოდენობა	სარეაბილიტაციო ფართობი (ჰა)	ჯამური ინვესტიცია (ლარი)	სახელმწიფო თანადაფინანსება (ლარი)	მზა პროდუქციის (გადამუშავებული ჩაი შეფუთვის გარეშე) მასა* (კგ./წელი)	მზა პროდუქციის (გადამუშავებული ჩაის) სარეალიზაციო ღირებულება (ლარი/წელი)
76	2,057.06	6,336,235	4,384,327	1,959,107	58,773,214

* მზა პროდუქციაში იგულისხმება გადამამუშავებული ჩაი შეფუთვის გარეშე.

სახელმწიფოს მიერ ინვესტირებულმა ერთმა ლარმა მოიზიდა 0.45 ლარი ინვესტიცია (ჯამურ ინვესტიციაში შედის მხოლოდ ჩაის პლანტაციების რეაბილიტაციისთვის საჭირო ინვესტიციები, მასში არაა შეტანილი ისეთი ხარჯები, როგორებიცაა შემოღობვა, ჩაის გადამამუშავებელი საწარმოს მშენებლობა, აპარატურა-დანადგარების შექმნა, სტანდარტების დანერგვა). 1 ლარი სახელმწიფო გრანტის ინვესტირებით ყოველწლიურად წარმოებული იქნება 0.45 კგ. ჩაის პროდუქტი და ფერმერები/საწარმოები ყოველწლიურად მიიღებენ 13.41 ლარის შემოსავალს.

მუდმივად დასაქმებულთა რაოდენობა 550 ადამიანი იქნება, ხოლო სეზონურად დასაქმებულთა რაოდენობა - 1,000 ადამიანზე მეტი. საშუალო ხელფასი საწარმოში დასაქმებულთათვის თვეში 400 - 500 ლარის ფარგლებში იქნება.

ჩაის პლანტაციების რეაბილიტაციის პროგრამა - პროექტების რაოდენობა, ფართობი და ინვესტიციები (01.01.2024-31.12.2024 წ.წ.)

პროექტების რაოდენობა	სარეაბილიტაციო ფართობი (ჰა)	ჯამური ინვესტიცია (ლარი)	სახელმწიფო თანადაფინანსება (ლარი)
4	294.83	1,094,229	737,085

გარდა ამისა, 2022 წელს 6 კოოპერატივს გადაეცა ჩაის პირველადი დამამუშავებისთვის საჭირო მანქანა-დანადგარები (329,460 ლარის ღირებულებით).

აგროდაზღვევის პროგრამა

პროგრამის „აგროდაზღვევა“ მიზანი აგროსექტორში სადაზღვევო ბაზრის განვითარება, სასოფლო-სამეურნეო საქმიანობის ხელშეწყობა, სასოფლო-სამეურნეო საქმიანობით დაკავებული პირებისთვის შემოსავლის შენარჩუნება და რისკების შემცირებაა. პროგრამა ხორციელდება 2014 წლიდან.

პროგრამის ფარგლებში, ფერმერებს შესაძლებლობა აქვთ დააბღვიონ მოსავალი სეტყვის, წყალდიდობის, ქარიშხლის და საშემოდგომო ყინვისაგან.

ფერმერს, რომელიც პროგრამის ფარგლებში შეიძენს დაზღვევას, დაუფინანსდება პოლისის ღირებულების 70 % - ყველა კულტურის დაზღვევის შემთხვევაში.

2024 წელს პროგრამაში განხორციელდა შემდეგი სახის ცვლილებები:

- გაიზარდა დასაზღვევი სასოფლო-სამეურნეო ნაკვეთის ფართობი - ნაცვლად 10 ჰექტარისა, ფერმერები შეძლებენ არაუმეტეს 20 ჰექტარის დაზღვევას; მარცვლეული კულტურის დაზღვევის შემთხვევაში კი, ნაცვლად 50 ჰექტარისა, არაუმეტეს 100 ჰექტარს;
- შემცირდა მრავალწლოვანი სასოფლო-სამეურნეო კულტურების შემთხვევაში, ზარალის შეფასების ვადები და ნაცვლად 21 დღისა, განისაზღვრება 15 დღით;
- სადაზღვევო შემთხვევის დარეგულირების ნაწილში შეიცვალა დამზღვევის მიერ მზღვეველისათვის სატელეფონო შეტყობინების ვადა და ნაცვლად 24 საათისა, განისაზღვრება 72 საათით;
- შეიცვალა სადაზღვევო ტარიფები; კერძოდ, ფიქსირებული სადაზღვევო ტარიფის ნაცვლად, იქნება სადაზღვევო ტარიფის ქვედა და ზედა ზღვარი. აღნიშნული ცვლილება შესაძლებლობას მისცემს, ერთი მხრივ, სადაზღვევო კომპანიებს მომხმარებელს შესთავაზონ რისკზე დაფუძნებული ტარიფი და, მეორე მხრივ, დამზღვევებს სადაზღვევო პრემიის ოდენობის მიხედვით შეარჩიონ სადაზღვევო კომპანიები.



სადაზღვევო პრემიები, პოლისები და დაზღვეული ფართობები

პროგრამა „აგროდაზღვევა“ - პოლისების რაოდენობა, სადაზღვევო პრემიები და დაზღვეული ფართობები წლების მიხედვით (2014-31.12.2024 წ.წ.)

წელი	პოლისების რაოდენობა	ჯამური სადაზღვევო პრემია (ლარი)	დაზღვეული ფართობი, ჰა
2014	21,056	12,586,739	18,722.82
2015	7,634	3,444,300	4,943.74
2016	18,795	11,981,874	15,471.64
2017	21,394	11,649,283	20,717.94
2018	12,574	7,135,833	11,556.63
2019	16,473	9,583,048	13,851.76
2020	17,881	13,432,374	18,177.55
2021	19,487	15,462,581	19,124.78
2022	14,586	14,268,473	16,465.04
2023	15,035	16,479,999	16,641.34
2024	14,182	19,768,335	16,433.05
სულ	179,097	135,792,840	172,106.29

მონაცემები რეგიონების მიხედვით

პროგრამა „აგროდაბლვევა“ - პოლისების რაოდენობა, სადაბლვევო პრემიები და დაბლვეული ფართობები და ანაზღაურებები რეგიონების მიხედვით (2014-31.12.2024 წ.წ.)

რეგიონი	პოლისების რაოდენობა	სადაბლვევო პრემია (ლარი)	სახელმწიფოს პრემიის წილი (ლარი)	ფართობი (ჰა)	ანაზღაურებული ზარალი (ლარი)
აჭარა	26,288	6,173,335	4,601,281	8,302.53	6,483,349
გურია	9,065	1,892,738	1,650,929	3,272.82	506,150
თბილისი	11	1,189	886	2.32	0
იმერეთი	6,462	550,556	343,613	2,283.13	17,072
კახეთი	90,407	82,309,575	53,039,374	99,333.89	50,552,649
მცხეთა-მთიანეთი	442	203,893	159,354	450.97	16,497
რაჭა-ლეჩხუმი და ქვემო სვანეთი	506	92,435	55,265	200.97	23,209
სამეგრელო-ზემო სვანეთი	9,957	2,693,904	1,988,439	7,752.76	1,258,002
სამცხე-ჯავახეთი	8,337	8,000,686	5,535,137	8,966.96	3,447,036
ქვემო ქართლი	4,686	4,358,744	3,113,227	20,393.47	3,519,742
შიდა ქართლი	22,945	29,515,786	20,943,375	21,146.47	18,671,302
სულ	179,097	135,792,840	91,430,879	172,106.29	84,495,009

* მონაცემები დაზუსტდება

პროგრამა „აგროდაზღვევა“ - პოლისების რაოდენობა, სადაზღვევო პრემიები და დაზღვეული ფართობები და ანაზღაურებები რეგიონების მიხედვით (01.01.2024-31.12.2024 წ.)

რეგიონი	პოლისების რაოდენობა	სადაზღვევო პრემია (ლ)	სახელმწიფოს პრემიის წილი (ლარი)	ფართობი (ჰა)	ანაზღაურებული ზარალი (ლარი)
აჭარა	252	30,849	21,594	30.95	0
გურია	13	1,825	1,277	2.95	0
იმერეთი	15	4,205	2,944	6.76	0
კახეთი	10,725	15,203,475	10,642,433	11,753.31	630,445
მცხეთა-მთიანეთი	77	10,100	7,070	16.10	0
რაჭა-ლეჩხუმი და ქვემო სვანეთი	21	11,365	7,955	7.97	8,438
სამეგრელო-ზემო სვანეთი	198	62,731	43,912	225.30	0
სამცხე-ჯავახეთი	663	721,799	505,259	633.74	158
ქვემო ქართლი	261	426,274	298,392	2,084.49	7,709
შიდა ქართლი	1,958	3,295,712	2,306,998	1,671.47	398,978
სულ	14,182	19,768,335	13,837,835	16,433.05	1,045,727

* მონაცემები დაზუსტდება

სადაზღვევო პრემიების სტრუქტურა

პროგრამა „აგროდაზღვევა“ - სადაზღვევო პრემიები და სტრუქტურა წლების მიხედვით (2014-31.12.2024 წ.წ.)

წელი	ჯამური სადაზღვევო პრემია (ლარი)	დამზღვევის პრემიის წილი (ლარი)	სახელმწიფოს პრემიის წილი (ლარი)	სახელმწიფოს პრემიის წილი ჯამურ პრემიაში (%)
2014	12,586,739	779,693	11,800,629	94%
2015	3,444,300	1,442,672	1,948,980	57%
2016	11,981,874	3,677,059	8,223,721	69%
2017	11,649,283	4,238,293	7,406,244	64%
2018	7,135,833	2,657,198	4,474,889	63%
2019	9,583,048	3,730,594	5,846,204	61%
2020	13,432,374	5,010,480	8,421,407	63%
2021	15,462,581	5,962,257	9,489,460	61%
2022	14,268,473	5,777,673	8,482,251	59%
2023	16,479,999	4,980,336	11,499,259	70%
2024	19,768,335	5,930,501	13,837,835	70%
სულ	135,792,840	44,186,756	91,430,879	67%

ზარალები და ანაზღაურებები

სადაზღვევო ანაზღაურებები წლების მიხედვით (2014-31.12.2024 წ.წ.)

წელი	ბენეფიციარების რაოდენობა	დაზიანებული მოსავლის მიწის ნაკვეთის ფართობი (ჰა)	ანაზღაურებული ზარალი (ლარი)
2014	6,395	10,210	11,296,414
2015	4,483	2,561	2,904,487
2016	6,380	6,061	6,211,368
2017	5,663	9,659	9,284,934
2018	1,619	4,849	5,645,178
2019	2,540	8,929	8,820,626
2020	2,622	7,789	11,920,400
2021	3,145	8,916	10,023,187
2022	1,130	3,365	1,631,240
2023	3,467	11,428	15,711,448
2024	213	934	1,045,727
სულ	23,868	74,702	84,495,009

* მონაცემები დაზუსტდება

საქართველოში აგროდაზღვევის სახეობაში მიღებული პრემიები და გაცემული ანაზღაურებები: 2010-2012 წლების მონაცემთა შედარება სახელმწიფო პროგრამის „აგროდაზღვევა“ განხორციელების დაწყების შემდეგ პერიოდთან

წელი	ჯამური სადაზღვევო პრემია (ლარი)	ანაზღაურებული ზიანი (ლარი)
2010	76,933	84,805
2011	84,626	93,286
2012	93,089	956,353
2013	182,556	56,727
2014	12,586,739	11,296,414
2015	3,444,300	2,904,487
2016	11,981,874	6,211,368
2017	11,649,283	9,284,934
2018	7,135,833	5,645,178
2019	9,583,048	8,820,626
2020	13,432,374	11,920,400
2021	15,462,581	10,023,187
2022	14,268,473	1,631,240
2023	16,479,999	15,711,448
2024	19,768,335	1,045,727

* მონაცემები დაზუსტდება

ეფექტიანობა

პროგრამა „აგროდაზღვევა“ - სადაზღვევო ანაზღაურებების სტრუქტურა წლების მიხედვით (2014–31.12.2024 წ.წ.)

წელი	ანაზღაურებული ზიანი (ლარი)	ანაზღაურებული ზიანი/სააგენტოს პრემიის წილი (%)	ანაზღაურებული ზიანი/ჯამური სადაზღვევო პრემია (%)
2014	11,296,414	95.73%	89.75%
2015	2,904,487	149.03%	84.33%
2016	6,211,368	75.53%	51.84%
2017	9,284,934	125.37%	79.70%
2018	5,645,178	126.15%	79.11%
2019	8,820,626	150.88%	92.04%
2020	11,920,400	141.55%	88.74%
2021	10,023,187	105.62%	64.82%
2022	1,631,240	19.23%	11.43%
2023	15,711,448	136.63%	95.34%
2024	1,045,727	7.56%	5.29%
სულ	84,495,009	92.41%	62.22%

* მონაცემები დაზუსტდება

პროგრამაში სახელმწიფო დაფინანსების ეფექტიანობა მაღალია - სახელმწიფოს მიერ გადახდილ 100 ლარის სადაზღვევო პრემიის თანადაფინანსებაზე მოდის 92.41% ლარი სადაზღვევო ანაზღაურება. ასევე, სახელმწიფომ წვლილი შეიტანა სადაზღვევო ინდუსტრიის განვითარებაში (შემოსავალი, ცოდნა, გამოცდილება, სპეციალისტების ჩამოყალიბება და ა.შ.). სახელმწიფომ კერძო სექტორს ეფექტურად გადასცა აგროდაზღვევის ადმინისტრირების ფუნქცია (სახელმწიფოს მიერ ადმინისტრირების შემთხვევაში სათანადო ხარჯები მნიშვნელოვნად მეტი იქნებოდა) - სადაზღვევო კომპანიებს ანაზღაურების სახით გაცემული აქვთ მიღებული პრემიის 62.22%, რაც სადაზღვევო პრაქტიკისთვის ზომიერი მაჩვენებელია (დარჩენილი ნაწილი მოიცავს აგენტთა ანაზღაურებებს, ადმინისტრირების ხარჯებს და სადაზღვევო კომპანიების მოგებას).

მოსავლის ამაღლი სასოფლო-სამეურნეო ტექნიკის თანადაფინანსების პროგრამა

სასოფლო-სამეურნეო ტექნიკის თანადაფინანსების სახელმწიფო პროგრამის მიზანია მოსავლის ამაღელ სასოფლო-სამეურნეო ტექნიკაზე ხელმისაწვდომობის გაზრდა.

პროგრამა ითვალისწინებს მხოლოდ მოსავლის ამაღელი სასოფლო-სამეურნეო ტექნიკის თანადაფინანსებას, როგორც თვითმავალის, ასევე მისაბმელის.

სააგენტოს თანადაფინანსების მოცულობა ერთ ბენეფიციარზე მოსავლის სასოფლო-სამეურნეო ტექნიკის შეადგენს ღირებულების არაუმეტეს 30%-ს, მაგრამ არაუმეტეს 150,000 ლარისა, ხოლო ჩაის ხელის საკრეფი ტექნიკის შემთხვევაში - არაუმეტეს 50%-ს, არაუმეტეს 1,000 ლარისა.

შესასყიდი სასოფლო-სამეურნეო ტექნიკა უნდა იყოს ახალი (ექსპლუატაციაში არ მყოფი).



მიზნობრიობა, პროექტები და ინვესტიციები

მოსავლის ამღები სასოფლო-სამეურნეო ტექნიკის თანადაფინანსების პროგრამა - პროექტების რაოდენობა და ინვესტიციები მიზნობრიობის მიხედვით (2019-31.12.2024 წ.წ.)

მიზნობრიობა	პროექტების რაოდენობა	ინვესტიციები (ლარი)	სახელმწიფო თანადაფინანსება (ლარი)	სახელმწიფო თანადაფინანსების წილი სრულ ინვესტიციაში (%)
ბალახოვანი კულტურების მოსავლის ამღები (წნეხ ამკრეფი)	24	5,023,698	1,477,180	29%
კომბაინი	42	19,158,286	6,135,880	32%
მარცვლეულის ამღები (კომბაინი)	12	5,250,150	1,441,259	27%
სხვა კულტურების მოსავლის ამღები	85	18,505,349	5,191,911	28%
სხვა ტიპის მოსავლის ამღები ტექნიკა (გარდა ყურძნის)	263	34,814,810	15,127,541	43%
სხვადასხვა დანიშნულების სასოფლო-სამეურნეო ტექნიკა	89	10,080,628	4,822,217	48%
ჩაის ხელის საკრეფი აპარატი	9	21,850	8,975	41%
სულ	524	92,854,771	34,204,963	37%

მოსავლის ამღები სასოფლო-სამეურნეო ტექნიკის თანადაფინანსების პროგრამა - პროექტების რაოდენობა და ინვესტიციები მიზნობრიობის მიხედვით (01.01.2024-31.12.2024 წ.წ.)

მიზნობრიობა	პროექტების რაოდენობა	ინვესტიციები (ლარი)	სახელმწიფო თანადაფინანსება (ლარი)	სახელმწიფო თანადაფინანსების წილი სრულ ინვესტიციაში (%)
ბალახოვანი კულტურების მოსავლის ამღები (წნეხ ამკრეფი)	24	5,023,698	1,477,180	29%
მარცვლეულის ამღები (კომბაინი)	12	5,250,150	1,441,259	27%
სხვა კულტურების მოსავლის ამღები	85	18,505,349	5,191,911	28%
ჩაის ხელის საკრეფი აპარატი	7	17,650	6,975	40%
სულ	128	28,796,847	8,117,324	28%

რეგიონები, პროექტები და ინვესტიციები

პროექტები და ინვესტიციები რეგიონების მიხედვით (2019-31.12.2024 წ.წ.)

რეგიონი	პროექტების რაოდენობა	ინვესტიციები (ლარი)	სახელმწიფო თანადაფინანსება (ლარი)
ქვეყნის მასშტაბით*	422	78,547,729	27,527,292
გურია	1	39,080	19,540
იმერეთი	1	85,930	42,965
კახეთი	74	10,709,040	4,955,113
მცხეთა მთიანეთი	3	541,350	229,840
რაჭა ლეჩხუმი	2	193,125	96,563
სამეგრელო	2	54,150	27,075
ქვემო ქართლი	6	1,288,171	612,514
შიდა ქართლი	13	1,396,195	694,061
სულ	524	92,854,771	34,204,963

პროექტები და ინვესტიციები რეგიონების მიხედვით (01.01.2024-31.12.2024 წ.)

რეგიონი	პროექტების რაოდენობა	ინვესტიციები (ლარი)	სახელმწიფო თანადაფინანსება (ლარი)
ქვეყნის მასშტაბით*	128	28,796,847	8,117,324
სულ	128	28,796,847	8,117,324

* შენიშვნა: 2020-2024 წლებში პროგრამით არ იყო სავალდებულო რეგიონის/მუნიციპალიტეტის მითითება, თუ სად მოხდებოდა შექმნილი ტექნიკის გამოყენება. შესაბამისად, მონაცემთა ბაზაში რეგიონები/მუნიციპალიტეტები მითითებული არ არის.

მერძეულობის დარგის მოდერნიზაციისა და ბაზარზე წვდომის სახელმწიფო პროგრამა

მერძეულობის დარგის მოდერნიზაციის და ბაზარზე წვდომის სახელმწიფო პროგრამას გარემოს დაცვისა და სოფლის მეურნეობის სამინისტროს ინიციატივით, სოფლის განვითარების სააგენტო, სოფლის მეურნეობის განვითარების საერთაშორისო ფონდის (IFAD) ფინანსური მხარდაჭერით ახორციელებს.

პროგრამის მიზანია დივერსიფიცირებული და მდგრადი მერძეულობის დარგის ჩამოყალიბება და განვითარება შესაბამისი ინვენტარისა და ინფრასტრუქტურის გაუმჯობესების გზით. პროგრამის ფარგლებში დაგეგმილია სოფლად რძის მცირე წარმოების განვითარების ხელშეწყობა - ახალი სტანდარტებისა და საერთაშორისო პრაქტიკის დანერგვა.

პროგრამა ითვალისწინებს როგორც ახალი საქმიანობის დაწყებას, ასევე არსებულის გაფართოებას/მოდერნიზებას/გადაიარაღებას შემდეგი მიმართულებებით*: რძის პირველადი წარმოება, ხელოვნური განაყოფიერების და ვეტერინარული მომსახურება, რძის შემგროვებელი პუნქტი, რძის გადამამუშავებელი საწარმო (საშუალო ზომის), რძის გადამამუშავებელი საწარმო (მცირე ზომის) რძის შემგროვებელი პუნქტი საბაფხულო საძოვრებზე, ალტერნატიული საქმიანობა ახალგაზრდებისთვის (არაუმეტეს 100 კვადრატული მეტრის სათბურის მოწყობა).

პროგრამის ფარგლებში, დაფინანსება ხორციელდება პროექტის ღირებულების 50%-დან 90%-მდე თანადაფინანსებით, ხოლო თანხობრივი ლიმიტები 8,000 ლარიდან 108,000 ლარამდე განისაზღვრება.



პროგრამის გავრცელების გეოგრაფიული არეალი:

„ალტერნატიული საქმიანობა ახალგაზრდებისთვის“ (არაუმეტეს 100 კვადრატული მეტრის სათბურის მოწყობა) მიზნობრიობის შემთხვევაში განაცხადების მიღება მოხდება შემდეგი რეგიონებიდან: სამცხე-ჯავახეთი, სამეგრელო-ზემო სვანეთი და იმერეთი.

რძის გადამამუშავებელი საწარმო და რძის შემგროვებელი პუნქტის შემთხვევაში განაცხადების მიღება შესაძლებელი იქნება საქართველოს შემდეგი რეგიონებიდან: ქვემო ქართლი, კახეთი, იმერეთი, რაჭა-ლეჩხუმი და ქვემო სვანეთი, სამეგრელო-ზემო სვანეთი და სამცხე-ჯავახეთი.

ვეტერინარიის და ხელოვნური განაყოფიერების მიზნობრიობის შემთხვევაში პროგრამის გავრცელების გეოგრაფიული არეალია საქართველოს ყველა რეგიონი.

რძის პირველადი წარმოება (ფერმის მოწყობა) შესაძლებელია შემდეგ რეგიონებში: ქვემო ქართლი, კახეთი, იმერეთი, რაჭა-ლეჩხუმი და ქვემო სვანეთი, სამეგრელო-ზემო სვანეთი და სამცხე-ჯავახეთი, გურია, მცხეთა-მთიანეთი, შიდა ქართლი, აჭარის ავტონომიური რესპუბლიკა.

* 2023 წლიდან პროგრამაში განხორციელდა შემდეგი სახის ცვლილებები: რძის პირველადი წარმოების მიმართულებით თანადაფინანსება განისაზღვრა, ქალი 18-40 წლის ჩათვლით, მამაკაცი 18-35 წლის ჩათვლით, 75%-ით არაუმეტეს 40,000 ლარის, სხვა დანარჩენი ბენეფიციარების შემთხვევაში 65% -ით არაუმეტეს 40,000 ლარის. რძის პირველადი წარმოება (ფერმის მოწყობა) შესაძლებელია შემდეგ რეგიონებში: ქვემო ქართლი, კახეთი, იმერეთი, რაჭა-ლეჩხუმი და ქვემო სვანეთი, სამეგრელო-ზემო სვანეთი და სამცხე-ჯავახეთი, გურია, მცხეთა-მთიანეთი, შიდა ქართლი, აჭარის ავტონომიური რესპუბლიკა.

* პროგრამის პირველ ეტაპზე (2020-2021 წლები) დაფინანსების ერთ-ერთ მიმართულებას ასევე წარმოადგენდა პირუტყვის საკვების პირველადი წარმოება, სადაც თანადაფინანსების მაქსიმალური მოცულობა შეადგენდა 195,000 ლარს, არაუმეტეს პროექტის ჯამური ღირებულების 80%-ის მოცულობით.

მიზნობრიობა, პროექტები და ინვესტიციები

„მერძვეობის დარგის მოდერნიზაციის და ბაზარზე წვდომის სახელმწიფო პროგრამა“ - პროექტების რაოდენობა და ინვესტიციები მიზნობრიობის მიხედვით (2020-31.12.2024 წ.წ.)

მიზნობრიობა	პროექტების რაოდენობა	ინვესტიციები (ლარი)	სახელმწიფო თანადაფინანსება (ლარი)	სახელმწიფო თანადაფინანსების წილი სრულ ინვესტიციაში
ალტერნატიული საქმიანობა ახალგაზრდებისთვის	101	929,122	794,605	86%
ვეტერინარია და ხელოვნური განაყოფიერება	12	377,868	286,476	76%
მზის ენერჯიაზე მომუშავე ელექტრო სადგურის მოწყობა	176	3,904,206	3,466,903	89%
პირუტყვის საკვების პირველადი წარმოება	101	22,239,066	15,801,766	71%
რძის გადამამუშავებელი საწარმო (მცირე ზომის)	11	518,788	366,323	71%
რძის პირველადი წარმოება	958	42,601,383	30,212,624	71%
სულ	1,359	70,570,433	50,928,698	72%

სახელმწიფოს მიერ გრანტის სახით ინვესტირებულმა ერთმა ლარმა მოიზიდა 0.39 ლარი ინვესტიცია.

„მერძვეობის დარგის მოდერნიზაციის და ბაზარზე წვდომის სახელმწიფო პროგრამა“ - პროექტების რაოდენობა და ინვესტიციები მიზნობრიობის მიხედვით (01.01.2024-31.12.2024 წ.წ.)

მიზნობრიობა	პროექტების რაოდენობა	ინვესტიციები (ლარი)	სახელმწიფო თანადაფინანსება (ლარი)	სახელმწიფო თანადაფინანსების წილი სრულ ინვესტიციაში
ალტერნატიული საქმიანობა ახალგაზრდებისთვის	56	514,820	444,179	86%
ვეტერინარია და ხელოვნური განაყოფიერება	1	11,981	8,387	70%
მზის ენერჯიაზე მომუშავე ელექტრო სადგურის მოწყობა	38	834,003	744,488	89%
რძის გადამამუშავებელი საწარმო (მცირე ზომის)	2	74,200	51,940	70%
რძის პირველადი წარმოება	416	24,114,365	16,322,003	68%
სულ	513	25,549,369	17,570,997	69%

რეგიონები, პროექტები და ინვესტიციები

პროექტები და ინვესტიციები რეგიონების მიხედვით (2020-31.12.2024 წ.წ.)

რეგიონი	პროექტების რაოდენობა	ინვესტიციები (ლარი)	სახელმწიფო თანადაფინანსება (ლარი)
აჭარა	1	53,500	40,000
გურია	79	4,746,000	3,156,650
თბილისი	1	30,741	24,593
იმერეთი	87	4,228,677	3,216,154
კახეთი	61	12,944,363	8,827,378
მცხეთა-მთიანეთი	6	347,548	238,000
რაჭა-ლეჩხუმი და ქვემო სვანეთი	11	1,194,983	865,863
სამეგრელო და ზემო სვანეთი	751	28,121,029	20,976,160
სამცხე-ჯავახეთი	244	8,848,464	6,453,729
ქვემო ქართლი	27	4,732,407	3,565,935
შიდა ქართლი	91	5,322,720	3,564,237
სულ	1,359	70,570,433	50,928,698

პროექტები და ინვესტიციები რეგიონების მიხედვით (01.01.2024-31.12.2024 წ.)

რეგიონი	პროექტების რაოდენობა	ინვესტიციები (ლარი)	სახელმწიფო თანადაფინანსება (ლარი)
აჭარა	1	53,500	40,000
გურია	79	4,746,000	3,156,650
იმერეთი	14	372,699	286,839
კახეთი	2	124,000	80,000
მცხეთა-მთიანეთი	6	347,548	238,000
რაჭა-ლეჩხუმი და ქვემო სვანეთი	2	111,800	77,500
სამეგრელო და ზემო სვანეთი	284	13,144,026	9,174,885
სამცხე-ჯავახეთი	33	1,297,076	931,886
ქვემო ქართლი	1	30,000	21,000
შიდა ქართლი	91	5,322,720	3,564,237
სულ	513	25,549,369	17,570,997

ბიოწარმოების ხელშეწყობის პროგრამა

ბიოწარმოების ხელშეწყობის პროგრამა ითვალისწინებს არაბიომეურნეობიდან ბიომეურნეობაზე გადასვლის, კერძოდ, ბიოწარმოების სერტიფიცირების, საკონსულტაციო მომსახურების, ორგანულ მეურნეობაში დაშვებული ორგანული სასუქების ან/და მავნებლებისა და დაავადებების წინააღმდეგ გამოსაყენებელი ბიოპრეპარატების შეძენის, ფუტკრის სამკურნალო ბიოპრეპარატებისა და ბიოფიჭის შეძენის, ასევე თაფლისა და ცვილის წარმოებისათვის ლაბორატორიული ანალიზის მომსახურების ხარჯის ანაზღაურებას.

ბიოწარმოების სერტიფიცირებისთვის ან/და საკონსულტაციო მომსახურებისთვის ან/და თაფლისა და ცვილის ლაბორატორიული ანალიზისთვის, კონვერსიის პერიოდში გაწეული ხარჯის ანაზღაურება ერთ პოტენციურ ბენეფიციარზე შეადგენს არაუმეტეს 70%-ს, არაუმეტეს 7,000 ლარს.

თუ პოტენციური ბენეფიციარის თანამონაწილეობის წყაროს წარმოადგენს დონორი ორგანიზაციიდან მიღებული დაფინანსება, სააგენტოს ანაზღაურება შეადგენს არაუმეტეს 40%-ს, არაუმეტეს 4,000 ლარს.

მხოლოდ მევენახეობისა და საფუტკრე მეურნეობის შემთხვევაში, კონვერსიის პერიოდში, ერთი პოტენციური ბენეფიციარისთვის ორგანულ მეურნეობაში დაშვებული ორგანული სასუქების ან/და მავნებლებისა და დაავადებების წინააღმდეგ გამოსაყენებელი, ბიოპრეპარატების შეძენის ხარჯის ან/და ფუტკრის ბიოპრეპარატებისთვის და ბიოფიჭის შესაძენად გაწეული ხარჯი ანაზღაურდება შემდეგი პირობებით:



მევენახეობის შემთხვევაში, 1 ჰა-ზე გადაანგარიშებით არაუმეტეს 70%-ით განისაზღვრება, მაგრამ არაუმეტეს 5,100 ლარის ოდენობით. თუ პოტენციური ბენეფიციარის თანამონაწილეობის წყაროს წარმოადგენს დონორი ორგანიზაციიდან მიღებული დაფინანსება - არაუმეტეს 40%-ით, მაგრამ არაუმეტეს 2,900 ლარის ოდენობით. გაწეული ხარჯის ანაზღაურება განხორციელდება არაუმეტეს 5 ჰა-ზე გადაანგარიშებით;

საფუტკრე მეურნეობის შემთხვევაში, თანადაფინანსება ბიოპრეპარატებისთვის და ბიოფიჭის შესაძენად არაუმეტეს 70%-ით განისაზღვრება, მაგრამ ერთ სკაზე არაუმეტეს 50 ლარისა და ჯამურად არაუმეტეს 5,100 ლარის ოდენობით, თუ პოტენციური ბენეფიციარის თანამონაწილეობის წყაროს წარმოადგენს დონორი ორგანიზაციიდან მიღებული დაფინანსება - არაუმეტეს 40%-ით, მაგრამ ერთ სკაზე არაუმეტეს 25 ლარისა და ჯამურად არაუმეტეს 2,900 ლარის ოდენობით.

მიზნობრიობა, პროექტები და ინვესტიციები

„ბიოწარმოების ხელშეწყობის პროგრამა“ - პროექტების რაოდენობა და ინვესტიციები მიზნობრიობის მიხედვით (2022-31.12.2024 წ.)

მიზნობრიობა	პროექტების რაოდენობა	ინვესტიციები (ლარი)	სახელმწიფო თანადაფინანსება (ლარი)	სახელმწიფო თანადაფინანსების წილი სრულ ინვესტიციაში
ბიოსერტიფიცირება	5	24,713	16,585	67%
ბიოსერტიფიცირება/ბიო პრეპარატები	2	39,919	27,944	70%
ბიოსერტიფიცირება/ბიო პრეპარატები/საკონსულტაციო მომსახურება	1	41,987	29,391	70%
ბიოსერტიფიცირება/ბიო პრეპარატების შეძენა (ვენახი)	2	51,049	35,734	70%
ბიოსერტიფიცირება/პრეპარატები	34	557,226	384,146	69%
ბიოსერტიფიცირება/პრეპარატები/კონვერსიის გემის შედგენა	10	151,871	78,099	51%
ბიოსერტიფიცირება/საკონსულტაციო მომსახურება	3	54,866	35,394	65%
ბიოსერტიფიცირება/ცვილის ლაბორატორიული ანალიზის მომსახურება	1	4,036	2,825	70%
სულ	58	925,668	610,118	66%

„ბიოწარმოების ხელშეწყობის პროგრამა“ - პროექტების რაოდენობა და ინვესტიციები მიზნობრიობის მიხედვით (01.01.2024-31.12.2024 წ.)

მიზნობრიობა	პროექტების რაოდენობა	ინვესტიციები (ლარი)	სახელმწიფო თანადაფინანსება (ლარი)	სახელმწიფო თანადაფინანსების წილი სრულ ინვესტიციაში
ბიოსერტიფიცირება	3	19,919	13,229	66%
ბიოსერტიფიცირება/ბიო პრეპარატები	2	39,919	27,944	70%
ბიოსერტიფიცირება/ბიო პრეპარატები/საკონსულტაციო მომსახურება	1	41,987	29,391	70%
ბიოსერტიფიცირება/ბიო პრეპარატების შექმნა (ვენახი)	2	51,049	35,734	70%
ბიოსერტიფიცირება/პრეპარატები	5	81,123	56,399	70%
ბიოსერტიფიცირება/საკონსულტაციო მომსახურება	2	43,928	28,394	65%
სულ	15	277,925	191,090	69%

რეგიონები, პროექტები და ინვესტიციები

პროექტები და ინვესტიციები რეგიონების მიხედვით (2022-31.12.2024 წ.)

რეგიონი	პროექტების რაოდენობა	ინვესტიციები (ლარი)	სახელმწიფო თანადაფინანსება (ლარი)
გურია	2	25,013	15,797
თბილისი	22	421,230	279,344
იმერეთი	7	44,360	30,208
კახეთი	16	263,058	184,809
მცხეთა-მთიანეთი	4	51,319	18,752
რაჭა-ლეჩხუმი და ქვემო სვანეთი	2	7,986	5,590
ქვემო ქართლი	2	25,005	14,758
შიდა ქართლი	3	87,697	60,860
სულ	58	925,668	610,118

პროექტები და ინვესტიციები რეგიონების მიხედვით (01.01.2024-31.12.2024 წ.)

რეგიონი	პროექტების რაოდენობა	ინვესტიციები (ლარი)	სახელმწიფო თანადაფინანსება (ლარი)
თბილისი	3	60,779	42,546
იმერეთი	2	12,702	8,892
კახეთი	5	96,708	67,511
რაჭა-ლეჩხუმი და ქვემო სვანეთი	1	2,992	2,095
ქვემო ქართლი	2	25,005	14,758
შიდა ქართლი	2	79,739	55,290
სულ	15	277,925	191,090

საპილოტე რეგიონების ინტეგრირებული განვითარების პროგრამა

პროგრამის მიზანია ხელი შეუწყოს ქვეყნისა და მისი რეგიონების კონკურენტუნარიანობის ამაღლებას, დაბალანსებულ სოციალურ-ეკონომიკურ განვითარებას და რეგიონში მცხოვრები მოსახლეობის ცხოვრების პირობების გაუმჯობესებას, რეგიონული უთანაბრობების შემცირებასა და ტერიტორიულ განვითარებას.

პროგრამა ხორციელდება 4 საპილოტე რეგიონში: იმერეთი, კახეთი, გურია, რაჭა-ლეჩხუმი და ქვემო სვანეთი.

პროგრამა ითვალისწინებს, როგორც ახალი საწარმოების შექმნას, ასევე არსებული საწარმოების მოდერნიზება ან/და გაფართოებას. მიზნობრივი რეგიონებიდან პოტენციური ბენეფიციარის მიერ წარდგენილი პროექტის ჯამური ღირებულება (გასაცემი სესხის თანხა) უნდა შეადგენდეს არანაკლებ 300,000 ლარს და არაუმეტეს 1 მლნ ლარს.

სააგენტოს დაფინანსების მოცულობა განისაზღვრება წარდგენილი პროექტის (კომერციული ბანკის მიერ გასაცემი სესხის თანხის) ჯამური ღირებულების არაუმეტეს 60%-ის ოდენობით, მაგრამ არაუმეტეს 600,000 ლარისა



მიზნობრიობა, პროექტები და ინვესტიციები

„საპილოტე რეგიონების ინტეგრირებული განვითარების პროგრამა“ - პროექტების რაოდენობა და ინვესტიციები მიზნობრიობის მიხედვით (2022-2023 წ.)

მიზნობრიობა	პროექტების რაოდენობა	სესხის ოდენობა (ლარი)	სახელმწიფო თანადაფინანსება (ლარი)	სახელმწიფო თანადაფინანსების წილი სრულ ინვესტიციაში
არსებული საწარმოს გადაიარაღება/გაფართოვება	16	9,588,030	5,586,354	58%
არსებული საწარმოს გადაიარაღება/გაფართოვება და ახალი საწარმოს შექმნა	2	1,150,000	690,000	60%
ახალი საწარმოს შექმნა	31	22,214,000	13,113,900	59%
სულ	49	32,952,030	19,390,254	59%

რეგიონები, პროექტები და ინვესტიციები

პროექტები და ინვესტიციები რეგიონების მიხედვით (2022-2023 წ.)

რეგიონი	პროექტების რაოდენობა	სესხის ოდენობა (ლარი)	სახელმწიფო თანადაფინანსება (ლარი)
გურია	6	4,820,000	2,696,000
იმერეთი	23	14,541,950	8,705,004
კახეთი	15	11,990,080	7,126,000
რაჭა-ლეჩხუმი და ქვემო სვანეთი	5	1,600,000	863,250
სულ	49	32,952,030	19,390,254

საპილოტე პროგრამა ქალებისთვის

პროგრამის მიზანია, საპილოტე მუნიციპალიტეტებში, ეკონომიკურად არააქტიური ქალების ინტეგრაცია საზოგადოების სრულყოფილებიან წევრებად, მათი სოციალურ - ეკონომიკური მდგომარეობის გაუმჯობესებისა და ქალების სასოფლო-სამეურნეო საქმიანობაში ჩართვის სტიმულირების გზით.

პროგრამის ფარგლებში ქალ ბენეფიციარებს საშუალება აქვთ, მცირე მიწის ნაკვეთზე მოაწიონ სასათბურე მეურნეობა და მთელი წლის განმავლობაში აწარმოონ სოფლის მეურნეობის პროდუქცია, შემდგომი რეალიზაციის მიზნით.

თანადაფინანსება განისაზღვრება სასათბურე მეურნეობის მოწყობის ღირებულების არაუმეტეს 90%-ით, მაგრამ არა უმეტეს 25,000 ლარისა.

პროგრამის ფარგლებში, დაფინანსდება არანაკლებ 200 კვ.მ ფართის მქონე სასათბურე მეურნეობის მოწყობა.

მარნეულისა და ლაგოდეხის მუნიციპალიტეტებში პროგრამა განხორციელდა 2022 წელს, ხოლო 2023 წელს, პროგრამაში შესული ცვლილებების თანახმად, თანადაფინანსების მიღება შესაძლებელი გახდა ჩოხატაურის, ვანისა და ჩხოროწყუს მუნიციპალიტეტებში, რომლის ფარგლებში შემოსული განაცხადებიც დაკონტრაქტდა 2024 წლის განმავლობაში.



მიზნობრიობა, პროექტები და ინვესტიციები

„საპილოტე პროგრამა ქალებისთვის“ - პროექტების რაოდენობა და ინვესტიციები მიზნობრიობის მიხედვით (2022-31.12.2024 წ.წ.)

მიზნობრიობა	პროექტების რაოდენობა	ინვესტიციები (ლარი)	სახელმწიფო თანადაფინანსება (ლარი)	სახელმწიფო თანადაფინანსების წილი სრულ ინვესტიციაში
სასათბურე მეურნეობა	100	2,043,132	1,838,334	90%
სულ	100	2,043,132	1,838,334	90%

„საპილოტე პროგრამა ქალებისთვის“ - პროექტების რაოდენობა და ინვესტიციები მიზნობრიობის მიხედვით (01.01.2024-31.12.2024 წ.)

მიზნობრიობა	პროექტების რაოდენობა	ინვესტიციები (ლარი)	სახელმწიფო თანადაფინანსება (ლარი)	სახელმწიფო თანადაფინანსების წილი სრულ ინვესტიციაში
სასათბურე მეურნეობა	63	1,146,656	1,031,990	90%
სულ	63	1,146,656	1,031,990	90%

რეგიონები, პროექტები და ინვესტიციები**პროექტები და ინვესტიციები რეგიონების მიხედვით (2022-31.12.2024 წ.წ.)**

რეგიონი	პროექტების რაოდენობა	ინვესტიციები (ლარი)	სახელმწიფო თანადაფინანსება (ლარი)
გურია	23	381,580	343,422
იმერეთი	18	377,625	339,863
კახეთი	6	163,359	146,539
სამეგრელო-ზემო სვანეთი	22	387,451	348,706
ქვემო ქართლი	31	733,117	659,805
სულ	100	2,043,132	1,838,334

პროექტები და ინვესტიციები რეგიონების მიხედვით (01.01.2024-31.12.2024 წ.წ.)

რეგიონი	პროექტების რაოდენობა	ინვესტიციები (ლარი)	სახელმწიფო თანადაფინანსება (ლარი)
გურია	23	381,580	343,422
იმერეთი	18	377,625	339,863
სამეგრელო-ზემო სვანეთი	22	387,451	348,706
სულ	63	1,146,656	1,031,990

მაღალმთიან დასახლებებში სამეწარმეო საქმიანობის ხელშეწყობის პროგრამა

პროგრამის მიზანია, თანადაფინანსების გზით, ხელი შეუწყოს მაღალმთიან დასახლებებში კერძო სექტორის განვითარებასა და ახალი სამუშაო ადგილების შექმნას, მოახდინოს ახალგაზრდა მეწარმეებისა და ეკონომიკური აქტივობის ზრდის სტიმულირება.

პროგრამა ითვალისწინებს მაღალმთიან დასახლებებში ახალი სამეწარმეო საქმიანობის ხელშეწყობას.

პროგრამის ფარგლებში ფინანსდება, როგორც სასოფლო-სამეურნეო ასევე, არასასოფლო-სამეურნეო სამეწარმეო საქმიანობები, რაც ითვალისწინებს მხოლოდ ძირითადი საშუალებების (მანქანა-დანადგარების/აღჭურვილობის შესყიდვას/ინსტალაცია და შენობა-ნაგებობების მშენებლობა/რემონტი) შესყიდვას/შექმნას და წარმოებისთვის საჭირო სპეციალიზებული ტიპის სატრანსპორტო საშუალებების დაფინანსებას.

თანადაფინანსება ერთ პოტენციურ ბენეფიციარზე შეადგენს არანაკლებ 30,000 ლარს და არაუმეტეს 100,000 ლარს, მაგრამ არაუმეტეს წარმოდგენილი პროექტის ჯამური ღირებულების 50%-ს. პოტენციური ბენეფიციარისთვის, რომლის ასაკი სააგენტოში განაცხადის წარდგენის მომენტისათვის შეადგენს: მამაკაცების შემთხვევაში - 18-დან 35 წლის ჩათვლით, ხოლო ქალების შემთხვევაში, 18-დან 40 წლის ჩათვლით, ასევე სასოფლო-სამეურნეო სტატუსის მქონე კოოპერატივებისათვის თანადაფინანსება შეადგენს არანაკლებ 30,000 ლარს და არაუმეტეს 100,000 ლარს, მაგრამ არაუმეტეს წარმოდგენილი პროექტის ჯამური ღირებულების 60%-ს.

განაცხადით წარმოდგენილი პროექტის ჯამური ღირებულება განაცხადის წარმოდგენის მომენტისთვის არ უნდა აღემატებოდეს 500,000 ლარს.

პროგრამა ხორციელდება საქართველოს მაღალმთიან დასახლებებში (მაღალმთიანი დასახლებები განისაზღვრება საქართველოს მთავრობის 2015 წლის 30



დეკემბრის N671 დადგენილებით „მაღალმთიან დასახლებათა ნუსხის დამტკიცების შესახებ“).

მიზნობრიობა, პროექტები და ინვესტიციები

„მაღალმთიან დასახლებებში სამეწარმეო საქმიანობის ხელშეწყობის პროგრამა“ - პროექტების რაოდენობა და ინვესტიციები მიზნობრიობის მიხედვით (2023-31.12.2024 წწ.)

მიზნობრიობა	პროექტების რაოდენობა	ინვესტიციები (ლარი)	სახელმწიფო თანადაფინანსება (ლარი)	სახელმწიფო თანადაფინანსების წილი სრულ ინვესტიციაში
არასასოფლო-სამეურნეო	98	15,229,317	7,830,539	51%
ავტოსატრანსპორტო საშუალებების მომსახურება	1	63,369	31,684	50%
აუზის მოწყობა	2	295,320	151,969	51%
ბლოკის საწარმო	1	99,000	59,400	60%
გასართობი პარკი "ჰობ-ჰობ"	1	81,832	49,099	60%
გასართობი სარეკრეაციო სივრცის მოწყობა	1	84,297	50,578	60%
კვების ობიექტი	2	336,430	199,858	59%
კოტეჯების მშენებლობა/მოწყობა	4	744,469	372,234	50%
საკონდიტრო საწარმო	1	66,474	39,884	60%
სამკერვალო სახლი	1	123,251	73,951	60%
სამკერვალოს მოწყობა	1	122,049	73,229	60%
საოჯახო სასტუმრო	73	11,536,797	5,887,327	51%

სარიტუალო მომსახურება	1	169,020	100,000	59%
საცურაო აუზი	1	229,405	100,000	44%
სპეც - ტექნიკის ავტო სკოლა	1	92,640	55,584	60%
ტურისტული ობიექტი	1	197,408	98,704	50%
ყავის სახლი	1	87,655	52,593	60%
წიდის მოპოვება/გადამუშავება	1	273,316	100,000	37%
ხის ნაკეთობათა სააქრო	2	398,085	199,043	50%
ხის ნაკეთობების და სუვენირების საწარმო	1	59,000	35,400	60%
ჰიბრიდული ავტომობილების სადიაგნოსტიკო ცენტრი	1	169,500	100,000	59%
სასოფლო-სამეურნეო	16	2,363,561	1,227,911	52%
გადამამუშავებელი საწარმო	3	591,586	241,155	41%
ლუდის საწარმო	1	77,210	46,326	60%
მარანი	5	588,077	304,413	52%
ყველის საწარმო	1	191,049	95,525	50%
შემნახველი საწარმო	3	496,383	297,830	60%
ცქრიალა ღვინოს საწარმო	1	88,916	44,458	50%
წისკვილი	1	165,340	99,204	60%
ხილის არყის სახდელი	1	165,000	99,000	60%
სულ	114	17,592,878	9,058,450	51%

„მაღალმთიან დასახლებებში სამეწარმეო საქმიანობის ხელშეწყობის პროგრამა“ - პროექტების რაოდენობა და ინვესტიციები მიზნობრიობის მიხედვით (01.01.2024-31.12.2024 წ.)

მიზნობრიობა	პროექტების რაოდენობა	ინვესტიციები (ლარი)	სახელმწიფო თანადაფინანსება (ლარი)	სახელმწიფო თანადაფინანსების წილი სრულ ინვესტიციაში
არასასოფლო-სამეურნეო	54	8,635,952	4,425,599	51%
ავტოსატრანსპორტო საშუალებების მომსახურება	1	63,369	31,684	50%
აუზის მოწყობა	1	208,704	100,000	48%
ბლოკის საწარმო	1	99,000	59,400	60%
გასართობი პარკი "ჰობ-ჰობ"	1	81,832	49,099	60%
გასართობი სარეკრეაციო სივრცის მოწყობა	1	84,297	50,578	60%
კოტეჯების მშენებლობა/მოწყობა	4	744,469	372,234	50%
საკონდიტრო საწარმო	1	66,474	39,884	60%
სამკერვალო სახლი	1	123,251	73,951	60%
სამკერვალოს მოწყობა	1	122,049	73,229	60%
საოჯახო სასტუმრო	37	5,973,107	3,076,949	52%
საცურაო აუზი	1	229,405	100,000	44%
ტურისტული ობიექტი	1	197,408	98,704	50%
წიდის მოპოვება/გადამუშავება	1	273,316	100,000	37%
ხის ნაკეთობათა საამქრო	1	199,770	99,885	50%
ჰიბრიდული ავტომობილების სადიაგნოსტიკო ცენტრი	1	169,500	100,000	59%
სასოფლო-სამეურნეო	3	433,311	240,155	55%
გადამამუშავებელი საწარმო	2	268,311	141,155	53%
ხილის არყის სახდელი	1	165,000	99,000	60%
სულ	57	9,069,262	4,665,754	51%

რეგიონები, პროექტები და ინვესტიციები

პროექტები და ინვესტიციები რეგიონების მიხედვით (2023-31.12.2024 წწ.)

რეგიონი	პროექტების რაოდენობა	ინვესტიციები (ლარი)	სახელმწიფო თანადაფინანსება (ლარი)
აჭარა	4	475,578	260,658
კახეთი	10	2,055,305	951,775
მცხეთა-მთიანეთი	26	4,320,779	2,107,711
რაჭა-ლეჩხუმი და ქვემო სვანეთი	46	6,310,621	3,318,785
სამეგრელო-ზემო სვანეთი	2	366,970	199,582
სამცხე-ჯავახეთი	11	1,724,463	965,576
ქვემო ქართლი	9	1,598,880	850,957
შიდა ქართლი	6	740,281	403,406
სულ	114	17,592,878	9,058,450

პროექტები და ინვესტიციები რეგიონების მიხედვით (01.01.2024-31.12.2024 წ.)

რეგიონი	პროექტების რაოდენობა	ინვესტიციები (ლარი)	სახელმწიფო თანადაფინანსება (ლარი)
აჭარა	1	149,323	89,594
კახეთი	3	634,988	260,919
მცხეთა-მთიანეთი	11	1,699,137	918,939
რაჭა-ლეჩხუმი და ქვემო სვანეთი	26	3,834,648	1,967,723
სამეგრელო-ზემო სვანეთი	1	201,000	100,000
სამცხე-ჯავახეთი	5	839,821	438,203
ქვემო ქართლი	8	1,435,751	753,079
შიდა ქართლი	2	274,595	137,297
სულ	57	9,069,262	4,665,754

ბიოტექნოლოგიური დახმარების სახელმწიფო პროგრამა

პროგრამის მიზანია სოფლის განვითარების სააგენტოს მიერ განხორციელებული პროექტების/პროგრამების ფარგლებში დაფინანსებული პოტენციური ბენეფიციარების მხარდაჭერა თანადაფინანსების ან/და საკონსულტაციო მომსახურების ან/და ტრენინგის ჩატარების გზით;

თანადაფინანსების პირობები:

სურსათის უვნებლობის მართვის საერთაშორისო სისტემებისა და სტანდარტების დანერგვის შემთხვევაში თანადაფინანსება განისაზღვრება მაქსიმუმ 50% და არაუმეტეს 15,000 ლარით. დონორი ორგანიზაციის თანამონაწილეობის შემთხვევაში არაუმეტეს 30% და არაუმეტეს 10,000 ლარით;

მომსახურებისთვის რომელიც დაკავშირებულია ცხოველური წარმოშობის სურსათის მწარმოებელი ან/და გადამამუშავებელი ბიზნეს ოპერატორის აღიარების მინიჭებასთან, თანადაფინანსება განისაზღვრება მაქსიმუმ 50%-ით და არაუმეტეს 5,000 ლარით, დონორი ორგანიზაციის თანამონაწილეობის შემთხვევაში არაუმეტეს 30%, მაგრამ არაუმეტეს 3,000 ლარისა;

სასოფლო-სამეურნეო კოოპერატივის მიერ სურსათის უვნებლობის მართვის საერთაშორისო სისტემებისა და სტანდარტების დანერგვის და სერტიფიცირების, სააგენტოს თანადაფინანსება განისაზღვრება არაუმეტეს 80%-ით, არაუმეტეს 20,000 ლარისა, ხოლო თუ ბენეფიციარის თანამონაწილეობის წყაროს წარმოადგენს დონორი ორგანიზაციიდან მიღებული დაფინანსება - არა უმეტეს 40%-ით, მაგრამ არაუმეტეს 10,000 ლარისა;



სასოფლო-სამეურნეო კოოპერატივების შემთხვევაში მომსახურებისთვის რომელიც დაკავშირებულია ცხოველური წარმოშობის სურსათის მწარმოებელი ან/და გადამამუშავებელი ბიზნესოპერატორის აღიარების მინიჭებასთან, თანადაფინანსება განისაზღვრება მაქსიმუმ 80%-ით და არაუმეტეს 8,000 ლარით, დონორი ორგანიზაციის თანამონაწილეობის შემთხვევაში მაქსიმუმ 40%-ით და არაუმეტეს 4,000 ლარით;

ბრენდირების და შეფუთვის დიზაინის შექმნასთან დაკავშირებით, თანადაფინანსება განისაზღვრება მაქსიმუმ 50%-ით და არაუმეტეს 15,000 ლარით. დონორი ორგანიზაციის თანამონაწილეობის შემთხვევაში მაქსიმუმ 30% და არაუმეტეს 10,000 ლარით;

ბრენდირების შექმნასთან დაკავშირებით სასოფლო-სამეურნეო კოოპერატივების შემთხვევაში თანადაფინანსება განისაზღვრება მაქსიმუმ 80%-ით და არაუმეტეს 20,000 ლარით. დონორი ორგანიზაციის თანამონაწილეობის შემთხვევაში მაქსიმუმ 40%-ით და არაუმეტეს 10,000 ლარით;

აღჭურვილობის შექმნა სასოფლო-სამეურნეო კოოპერატივების შემთხვევაში მაქსიმუმ 70%-ით და არაუმეტეს 10,000 ლარით;

მართვის საკონსულტაციო მომსახურება სასოფლო-სამეურნეო კოოპერატივების შემთხვევაში მაქსიმუმ 80%-ით და არაუმეტეს 15,000 ლარით;

სასაქონლო ნიშნის რეგისტრაცია სასოფლო-სამეურნეო კოოპერატივების შემთხვევაში თანადაფინანსება განისაზღვრება სასაქონლო ნიშნის რეგისტრაციის ღირებულების მაქსიმუმ 70%-ით და არაუმეტეს 750 ლარით.

პროგრამა სააგენტოს ბენეფიციარებისათვის ასევე ითვალისწინებს საკონსულტაციო მომსახურებას და ტრენინგებს - საერთაშორისო პრაქტიკისა და გამოცდილების გაზიარებას.

სურსათის უვნებლობის საერთაშორისო სტანდარტები

ჯამურად 2016-31.12.2024 წლებში გაფორმდა 211 ხელშეკრულება

დასახელება	გაფორმებული ხელშეკრულება
ISO-22000	70
ISO 22000:2018 დანერგვა	2
ISO 22000:2018 დანერგვა/სერტიფიცირება	3
ISO 22000:2018 სერტიფიცირება	0
HACCP	68

HACCP დანერგვა/სერტიფიცირება	2
HACCP დანერგვა	5
BIO	2
GLOBAL G.A.P	29
GLOBAL G.A.P, HACCP	1
GLOBAL G.A.P, GRASP	3
GLOBAL G.A.P დანერგვა/სერტიფიცირება	3
GLOBAL G.A.P, GRASP დანერგვა/სერტიფიცირება	2
GLOBAL G.A.P, GRASP სერტიფიცირება	0
GLOBAL G.A.P, IFA v6 Smart დანერგვა/სერტიფიცირება	1
BRC	8
BRCGS	1
BRCGS დანერგვა/სერტიფიცირება	1
BRCGS food v.9	1
FSSC-22000	4
FSSC v.5.1.	1
სურსათის უვნებლობის სისტემის შემუშავება და დანერგვა HACCP-ის მიხედვით	2

ბრენდირება

2020-31.12.2024 წლებში გაფორმდა 113 ხელშეკრულება

დასახელება	გაფორმებული ხელშეკრულება
ბრენდირება	113

სასოფლო-სამეურნეო კოოპერატივების მიერ აღჭურვილობის შექმნის თანადაფინანსება

2020-31.12.2024 წლებში გაფორმდა 21 ხელშეკრულება

დასახელება	გაფორმებული ხელშეკრულება
აღჭურვილობა	21

სასაქონლო ნიშნის რეგისტრაცია

2022-31.12.2024 წლებში გაფორმდა 12 ხელშეკრულება

დასახელება	გაფორმებული ხელშეკრულება
სასაქონლო ნიშნის რეგისტრაცია	12

სურსათის უვნებლობის საერთაშორისო სტანდარტები

01.01.2024-31.12.2024 წელს გაფორმდა 34 ხელშეკრულება

დასახელება	გაფორმებული ხელშეკრულება
ISO-22000	0
ISO 22000:2018 დანერგვა	2
ISO 22000:2018 დანერგვა/სერტიფიცირება	3
ISO 22000:2018 სერტიფიცირება	0
HACCP	10
HACCP დანერგვა/სერტიფიცირება	2
HACCP დანერგვა	5
GLOBAL G.A.P	5
GLOBAL G.A.P დანერგვა/სერტიფიცირება	3
GLOBAL G.A.P, GRASP დანერგვა/სერტიფიცირება	2
GLOBAL G.A.P, GRASP სერტიფიცირება	0
GLOBAL G.A.P, IFA v6 Smart დანერგვა/სერტიფიცირება	1
BRCGS დანერგვა/სერტიფიცირება	1
IFS Food v.8	0
სურსათის უვნებლობის სისტემის შემუშავება და დანერგვა HACCP-ის მიხედვით	0

ბრენდირება

01.01.2024-31.12.2024 წელს გაფორმდა 44 ხელშეკრულება

დასახელება	გაფორმებული ხელშეკრულება
ბრენდირება	44

სასოფლო-სამეურნეო კოოპერატივების მიერ აღჭურვილობის შექმნის თანადაფინანსება

01.01.2024-31.12.2024 წელს გაფორმდა 1 ხელშეკრულება

დასახელება	გაფორმებული ხელშეკრულება
აღჭურვილობა	1

სასაქონლო ნიშნის რეგისტრაცია

01.01.2024-31.12.2024 წელს გაფორმდა 1 ხელშეკრულება

დასახელება	გაფორმებული ხელშეკრულება
სასაქონლო ნიშნის რეგისტრაცია	1

ტრენინგები

ჯამურად 2017-2020 წლებში გადამზადდა 749 ბენეფიციარი

ტრენინგის დასახელება	წელი	ბენეფიციარების რაოდენობა
პროგრამა „დანერგე მომავალი“-ს სავალდებულო გადამზადება	2017-2020	608
კურკოვანი და თესლოვანი კულტურების სხვა/ფორმირების თეორიული და პრაქტიკული სწავლება	2020	55
შრომის უსაფრთხოების სპეციალისტის გადამზადების კურსი	2020	11
GLOBAL G.A.P-ის სტანდარტი	2020	45
სურსათის უვნებლობის საერთაშორისო სტანდარტები (BRC, IFS და FSSC-22000)	2020	30

ენერგოეფექტური ღუმელების თანადაფინანსების პროგრამა

პროგრამის მიზანია მოსახლეობის მოთხოვნის სტიმულირება ენერგოეფექტური ღუმელების შეძენის მიზნით.

პროგრამა ხორციელდება პროექტის „საქართველოში სატყეო სექტორის რეფორმის განხორციელების ხელშეწყობა ტყის დეგრადაციით გამოწვეული სათბური აირების ემისიის შემცირებისათვის“ ფარგლებში.

სოფლის განვითარების სააგენტოსა და გერმანიის საერთაშორისო თანამშრომლობის საბოგადობას - GIZ-ს შორის 2021 წლის 22 დეკემბერს გაფორმებული საგრანტო ხელშეკრულების „ტყის სექტორის რეფორმის მხარდაჭერა ენერგოეფექტური ღუმელების ხელშეწყობით“ ფარგლებში, რომელიც მოწონებულ იქნა საქართველოს მთავრობის 2021 წლის 29 ნოემბრის N2116 განკარგულებით, სააგენტო ახორციელებს ენერგოეფექტური ღუმელების თანადაფინანსების პროგრამას, რაც ითვალისწინებს ერთის მხრივ, ენერგოეფექტური ღუმელების მწარმოებელი მეწარმე ფიზიკური და იურიდიული პირებისთვის ენერგოეფექტური ღუმელის განსაზღვრულ კრიტერიუმებთან (პარამეტრებთან) შესაბამისობის დადგენის ღირებულების თანადაფინანსებას/ანაზღაურებას და მეორეს მხრივ, ენერგოეფექტური ღუმელის ღირებულების თანადაფინანსებას, საქართველოს მოქალაქე სრულწლოვანი ფიზიკური პირისთვის, რომელიც არის ერთი შინამეურნეობის წარმომადგენელი. ენერგოეფექტური ღუმელების თანადაფინანსების კოპონენტის ფარგლებში თანადაფინანსება შეადგენს ღუმელის ღირებულების არაუმეტეს 50%-ს, მაგრამ არაუმეტეს 300 ლარს.

ენერგოეფექტური ღუმელების განსაზღვრულ კრიტერიუმებთან შესაბამისობის დადგენის ღირებულების თანადაფინანსების/ანაზღაურების კომპონენტი ითვალისწინებს გაწეული ლაბორატორიული მომსახურების ღირებულების თანადაფინანსებას ან ანაზღაურებას არაუმეტეს 2,600 ლარის ოდენობით.



მიზნობრიობა, პროექტები და ინვესტიციები

„ენერგოეფექტური ღუმელების თანადაფინანსების პროგრამა“ - პროექტების რაოდენობა და ინვესტიციები მიზნობრიობის მიხედვით (2023-31.12.2024 წ.)

მიზნობრიობა	პროექტების რაოდენობა	ინვესტიციები (ლარი)	სახელმწიფო თანადაფინანსება (ლარი)	სახელმწიფო თანადაფინანსების წილი სრულ ინვესტიციაში
„B3“ ტიპის საყოფაცხოვრებო შუშის ღუმელი	1	500	150	30%
ენერგოეფექტური ღუმელი - ეკონომი A5	53	50,706	15,888	30%
ენერგოეფექტური ღუმელი - ერგონომი	18	20,670	5,400	25%
ენერგოეფექტური ღუმელი - ერგონომი DOP N 009 HS-2023-06-08/003	1	1,200	300	25%
ენერგოეფექტური ღუმელი - ერგონომი DOP N 009-HS-2023-06-08/004	1	1,200	300	25%
ენერგოეფექტური ღუმელი A2#1 (ბიო 917)	1	1,300	300	23%
ენერგოეფექტური ღუმელი A7	4	2,400	1,200	46%
ენერგოეფექტური ღუმელი B4	1	900	270	30%
ენერგოეფექტური ღუმელი C1	1	1,980	300	30%
ენერგოეფექტური ღუმელი MZ-08 (A1)	354	260,739	92,696	31%
ენერგოეფექტური ღუმელი MZ-18 (B1)	64	36,880	15,748	30%
ენერგოეფექტური ღუმელი ბიო 907 მოდელი B2	1	650	195	30%
ენერგოეფექტური ღუმელი ბიო 907 მოდელი B2 სერიული #5	1	650	195	30%
ენერგოეფექტური ღუმელი ბიო 917 B2	2	1,300	390	20%
ენერგოეფექტური ღუმელი ეკონომ +C5	12	18,070	3,600	20%
ენერგოეფექტური ღუმელი მოდელი A2	1	1,500	300	30%
ენერგოეფექტური ღუმელი მოდელი B2	29	18,850	7,755	29%
სულ	545	419,495	144,987	35%

„ენერგოეფექტური ღუმელების თანადაფინანსების პროგრამა“ - პროექტების რაოდენობა და ინვესტიციები მიზნობრიობის მიხედვით (01.01.2024-31.12.2024 წ.)

მიზნობრიობა	პროექტების რაოდენობა	ინვესტიციები (ლარი)	სახელმწიფო თანადაფინანსება (ლარი)	სახელმწიფო თანადაფინანსების წილი სრულ ინვესტიციაში
ენერგოეფექტური ღუმელი - ეკონომი A5	52	49,707	15,588	30%
ენერგოეფექტური ღუმელი - ერგონომი	16	18,200	4,800	25%
ენერგოეფექტური ღუმელი - ერგონომი DOP N 009-HS-2023-06-08/004	1	1,200	300	25%
ენერგოეფექტური ღუმელი A7	4	2,400	1,200	46%
ენერგოეფექტური ღუმელი C1	1	1,980	300	30%
ენერგოეფექტური ღუმელი MZ-08 (A1)	206	150,340	59,577	33%
ენერგოეფექტური ღუმელი MZ-18 (B1)	48	27,730	13,003	30%
ენერგოეფექტური ღუმელი ბიო 907 მოდელი B2	1	650	195	20%
ენერგოეფექტური ღუმელი ეკონომ +C5	9	13,500	2,700	30%
ენერგოეფექტური ღუმელი მოდელი B2	23	14,950	6,585	29%
სულ	361	280,657	104,248	37%

რეგიონები, პროექტები და ინვესტიციები

პროექტები და ინვესტიციები რეგიონების მიხედვით (2023-31.12.2024 წ.)

რეგიონი	პროექტების რაოდენობა	ინვესტიციები (ლარი)	სახელმწიფო თანადაფინანსება (ლარი)
აჭარა	14	14,010	3,645
გურია	38	30,793	10,444
თბილისი	2	1,300	600
იმერეთი	41	32,270	10,787
კახეთი	187	125,992	48,501

მცხეთა-მთიანეთი	117	100,582	32,186
რაჭა-ლეჩხუმი	61	49,109	16,737
სამეგრელო-ზემო სვანეთი	36	26,710	9,401
სამცხე-ჯავახეთი	7	4,940	1,608
ქვემო-ქართლი	27	21,639	7,257
შიდა ქართლი	15	12,150	3,822
სულ	545	419,495	144,987

პროექტები და ინვესტიციები რეგიონების მიხედვით (01.01.2024-31.12.2024 წ.)

რეგიონი	პროექტების რაოდენობა	ინვესტიციები (ლარი)	სახელმწიფო თანადაფინანსება (ლარი)
აჭარა	4	4,140	1,086
გურია	27	21,559	7,734
თბილისი	2	1,300	600
იმერეთი	26	20,970	7,397
კახეთი	123	81,380	35,118
მცხეთა-მთიანეთი	87	78,989	25,798
რაჭა-ლეჩხუმი	43	34,489	12,501
სამეგრელო-ზემო სვანეთი	23	17,070	6,509
სამცხე-ჯავახეთი	3	2,230	795
ქვემო-ქართლი	16	12,330	4,674
შიდა ქართლი	7	6,200	2,037
სულ	361	280,657	104,248

არასტანდარტული ვაშლის მოსავლის რეალიზაციის ხელშეწყობის პროგრამა

არასტანდარტული ვაშლის ჩაბარების საერთაშორისო საბაზრო ფასის მკვეთრად შემცირების გამო, საქართველოს მთავრობის გადაწყვეტილებით, გარემოს დაცვისა და სოფლის მეურნეობის სამინისტრომ არასტანდარტული ვაშლის სუბსიდირების პროგრამა განახორციელა.

პროგრამის ფარგლებში, არასტანდარტული ვაშლის შესყიდვისას სახელმწიფო სუბსიდია მიიღო ხილის გადამამუშავებელმა იმ კომპანიებმა, რომლებიც 2024 წლის სექტემბრის დასაწყისიდან 15 დეკემბრამდე, მეხილეობის სფეროში დასაქმებული ფიზიკური პირებისგან 1 კგ არასტანდარტული ვაშლი არანაკლებ 0.25 ლარად შეისყიდეს. სოფლის განვითარების სააგენტომ 1 კგ არასტანდარტულ ვაშლზე 0.10 ლარის ოდენობის სუბსიდია გასცა.

„არასტანდარტული ვაშლის მოსავლის რეალიზაციის ხელშეწყობის პროგრამის“ ფარგლებში 2024 წელს 31.12.2024წ.-ის მდგომარეობით კომპანიების მიერ შესყიდული არასტანდარტული ვაშლის რაოდენობამ შეადგინა 45,976,092 კგ., საერთო ღირებულებით 12,425,895.50 ლარი. სააგენტოს მიერ გასაცემი სუბსიდიის მოცულობამ შეადგინა 4,591,223.70 ლარი.



თხილის წარმოების ხელშეწყობის პროგრამა

პროგრამის მიზანია საქართველოში თხილის პირველადი წარმოების ხელშეწყობა თხილის ბალების მესაკუთრეების ან/და მფლობელების სტიმულირების გზით. პროგრამის ამოცანაა თხილის მოვლა-მოყვანისთვის საჭირო საქონლის ღირებულების სუბსიდირების გზით, თხილის პირველადი წარმოების ხელშეწყობა.

პროგრამა ხორციელდება საქართველოს ყველა მუნიციპალიტეტში, გარდა თვითმმართველი ქალაქებისა.

პროგრამის პოტენციური ბენეფიციარი შეიძლება იყოს საქართველოს მოქალაქე ფიზიკური პირი, რომელსაც საკუთრებაში ან/და ფაქტობრივ მფლობელობაში ან/და სახელმწიფოსგან ან/და მუნიციპალიტეტისაგან ან/და აჭარის ავტონომიური რესპუბლიკისგან იჯარით აღებულ მიწის ნაკვეთ(ებ)ზე აქვს თხილის ბაღ(ებ)ი.

პროგრამის პირობებით გათვალისწინებული სუბსიდიის მისაღებად პოტენციურ ბენეფიციარს დადგენილების ამოქმედების თარიღისთვის საქართველოში საკუთრებაში ან/და თანასაკუთრებაში ან/და სარგებლობაში ან/და ფაქტობრივ მფლობელობაში უნდა გააჩნდეს თხილის ბაღ(ებ)ი ჯამურად არანაკლებ 0.2 ჰა და არაუმეტეს 3 - ჰა.

სუბსიდიის მოცულობა განისაზღვრება 500 ლარით 1 ჰა თხილის ბაღზე გადაანგარიშებით პროგრამაში ჩართულ ბენეფიციარებზე სუბსიდიის გაცემა მოხდება ლიბერთი ბანკის აგრობარათზე შესაბამისი ქულების დარიცხვით.

- თხილის წარმოების ხელშეწყობის პროგრამის ფარგლებში 2023 წლის 07 დეკემბრიდან 2024 წლის 30 აპრილის მდგომარეობით ჯამში რეგისტრირებულია 96,372 მოსარგებლე ბენეფიციარი (მესაკუთრეები, მათ შორის თანამესაკუთრეები), აქედან, რეგისტრირებული უნიკალური ბენეფიციარების რაოდენობაა 64,450 და ფართობი შეადგენს 46,735.62 ჰა-ს.



- თხილის წარმოების ხელშეწყობის პროგრამის ფარგლებში 2023 წლის 07 დეკემბრიდან 2024 წლის 30 აპრილის მდგომარეობით 0.2 ჰა-დან 3 ჰა-ს ჩათლით შუალედის ფარგლებში რეგისტრირებულია 95,654 მოსარგებლე ბენეფიციარი (მესაკუთრეები, მათ შორის თანამესაკუთრეები), აქედან, რეგისტრირებული უნიკალური ბენეფიციარების რაოდენობაა 63,992 და ფართობი შეადგენს 45,528.15 ჰა-ს. სუბსიდიის ჯამური ოდენობაა 22,764,075 ლარი.
- 2024 წლის 31 აგვისტოს მდგომარეობით ქულა დაერიცხა 63,522 უნიკალურ ბენეფიციარს (მოსარგებლე ბენეფიციარების რაოდენობაა 94,985) და ფართობმა შეადგინა 45,213.36 ჰა. დარიცხული ქულების ოდენობაა 22,606,680 ლარი, საიდანაც 2024 წლის 31 აგვისტოს მდგომარეობით ბენეფიციარების მიერ განაღდებულია 21,547,569 ლარი.

სასოფლო-სამეურნეო კოოპერატივების მხარდაჭერა სასოფლო-სამეურნეო კოოპერატივებისთვის სტატუსის მინიჭება

2024 წლის 31 დეკემბრის მდგომარეობით რეგისტრირებულია სასოფლო-სამეურნეო სტატუსის მქონე 255 კოოპერატივი. კოოპერატივებში გაერთიანებულია ჯამურად 2,732 მეპაიე.

რეგიონი	სასოფლო-სამეურნეო კოოპერატივი	მეპაიე
კახეთი	36	377
ქვემო ქართლი	27	282
შიდა ქართლი	39	292
მცხეთა-მთიანეთი	8	82
სამცხე-ჯავახეთი	48	633
იმერეთი	24	338
სამეგრელო-ზემო სვანეთი	35	398
რაჭა-ლეჩხუმი	13	100
გურია	7	106
აჭარა	6	46
თბილისი	12	78
სულ	255	2732

სასოფლო-სამეურნეო კოოპერატივების განვითარების ხელშეწყობის პროგრამები

2024 წელს განხორციელდა სხვადასხვა დარგის სასოფლო-სამეურნეო კოოპერატივების ხელშეწყობის პროგრამები, რომელიც მოიცავდა როგორც პირველადი, ასევე გადამამუშავებელი წარმოების მხარდაჭერასა და ტექნიკაზე ხელმისაწვდომობას.

სასოფლო-სამეურნეო კოოპერატივებისთვის სასოფლო-სამეურნეო ტექნიკის თანადაფინანსების პროგრამა

პროგრამის მიზანია სასოფლო-სამეურნეო კოოპერაციის ხელშეწყობა და მათთვის სასოფლო-სამეურნეო ტექნიკაზე ხელმისაწვდომობის გაზრდა.

პროგრამა ითვალისწინებს სასოფლო-სამეურნეო დანიშნულების ტრაქტორის (არანაკლებ 20 და არაუმეტეს 100 ც/ძ-ის სიმძლავრის) და ტრაქტორზე მისაბმელი სასოფლო-სამეურნეო დანიშნულების იმპლემენტ(ებ)ის თანადაფინანსებას.

თანადაფინანსების მოცულობა, შეადგენს შესასყიდი სასოფლო-სამეურნეო ტექნიკის ღირებულების არაუმეტეს 50%-ს, მაქსიმუმ 100,000 ლარს.



რეგიონები, პროექტები და ინვესტიციები

პროექტები და ინვესტიციები რეგიონების მიხედვით (2023-31.12.2024წ.)

რეგიონი	პროექტების რაოდენობა	ინვესტიციები (ლარი)	სახელმწიფო თანადაფინანსება (ლარი)	სახელმწიფო თანადაფინანსების წილი სრულ ინვესტიციაში (%)
გურია	2	286,213	141,141	49%
იმერეთი	3	284,722	142,361	50%
კახეთი	23	2,306,567	1,144,020	50%
მცხეთა-მთიანეთი	4	531,376	263,755	50%
რაჭა-ლეჩხუმი და ქვემო სვანეთი	3	374,318	187,159	50%
სამეგრელო-ზემო სვანეთი	13	1,545,723	772,861	50%
სამცხე-ჯავახეთი	22	1,992,963	996,481	50%
ქვემო ქართლი	14	1,074,461	537,230	50%
შიდა ქართლი	29	2,329,889	1,161,644	50%
სულ	113	10,726,230	5,346,653	50%

პროექტები და ინვესტიციები რეგიონების მიხედვით (01.01.2024-31.12.2024წ.)

რეგიონი	პროექტების რაოდენობა	ინვესტიციები (ლარი)	სახელმწიფო თანადაფინანსება (ლარი)	სახელმწიფო თანადაფინანსების წილი სრულ ინვესტიციაში (%)
კახეთი	14	1,397,671	690,822	49%
მცხეთა-მთიანეთი	2	359,366	177,750	49%
რაჭა-ლეჩხუმი და ქვემო სვანეთი	1	19,740	9,870	50%
სამეგრელო-ზემო სვანეთი	6	656,781	328,390	50%
სამცხე-ჯავახეთი	11	840,382	420,191	50%
ქვემო ქართლი	7	367,037	183,519	50%
შიდა ქართლი	13	905,714	452,857	50%
სულ	54	4,546,691	2,263,399	50%

მეფუტკრეობის სასოფლო-სამეურნეო კოოპერატივების მხარდაჭერის სახელმწიფო პროგრამა

პროგრამის მიზანია სასოფლო-სამეურნეო კოოპერატივების საფუტკრე მეურნეობების მატერიალურ-ტექნიკური ბაზის გაუმჯობესება და წარმოებული თაფლისა და მეფუტკრეობის სხვა პროდუქტების ხარისხისა და რაოდენობის ზრდა.

პროგრამის ფარგლებში, სასოფლო-სამეურნეო კოოპერატივებს დაუფინანსდება პროგრამით გათვალისწინებული აღჭურვილობის 70%, მაგრამ არაუმეტეს 30,000 ლარისა ერთ ბენეფიციარზე.

კოოპერატივები, რომელთა მეპაიეების არანაკლებ 50%-ს შეადგენენ ქალები, შეზღუდული შესაძლებლობის მქონე პირები ან დევნილები, მიიღებენ პროგრამით გათვალისწინებული აღჭურვილობის არაუმეტეს 80%-ით თანადაფინანსებას, მაგრამ არაუმეტეს 30,000 ლარისა ერთ ბენეფიციარზე.

გამყოფი ხაზის მიმდებარე სოფლებში ან მალაღმთიან დასახლებებში, კოოპერატივები მიიღებენ პროგრამით გათვალისწინებული აღჭურვილობის არაუმეტეს 80%-ით თანადაფინანსებას, მაგრამ არაუმეტეს 30,000 ლარისა ერთ ბენეფიციარზე.

რეგიონები, პროექტები და ინვესტიციები

პროექტები და ინვესტიციები რეგიონების მიხედვით (2019-31.12.2024წ.)

რეგიონი	პროექტების რაოდენობა	ინვესტიციები (ლარი)	სახელმწიფო თანადაფინანსება (ლარი)	სახელმწიფო თანადაფინანსების წილი სრულ ინვესტიციაში (%)
იმერეთი	5	95,800	67,060	70%
კახეთი	5	73,570	57,056	78%
რაჭა-ლეჩხუმი და ქვემო სვანეთი	3	75,747	60,598	80%
სამეგრელო-ზემო სვანეთი	4	102,300	76,310	75%
სამცხე-ჯავახეთი	8	216,480	169,676	78%
სულ	25	563,897	430,700	76%

პროექტები და ინვესტიციები რეგიონების მიხედვით (01.01.2024-31.12.2024წ.)

რეგიონი	პროექტების რაოდენობა	ინვესტიციები (ლარი)	სახელმწიფო თანადაფინანსება (ლარი)	სახელმწიფო თანადაფინანსების წილი სრულ ინვესტიციაში (%)
რაჭა-ლეჩხუმი და ქვემო სვანეთი	1	20,000	16,000	80%
სულ	1	20,000	16,000	80%

სასოფლო-სამეურნეო კოოპერატივებისათვის კენკროვანი კულტურების შესანახი მაცივრების თანადაფინანსების სახელმწიფო პროგრამა

პროგრამა ითვალისწინებს, პროგრამის „დანერგე მომავალი“ ქვეკომპონენტის ფარგლებში გაშენებული კენკროვანი კულტურების ბალებიდან მიღებული მოსავლის აგროტექნოლოგიური სტანდარტების დაცვით შესანახად სპეციალური სამაცივრე კონტეინერის შექმნის თანადაფინანსებას.

პროგრამით დადგენილი პირობებით, თანადაფინანსების თანხის ოდენობა ერთ ბენეფიციარზე განისაზღვრა მაცივრების ღირებულების არაუმეტეს 80%-ით, მაგრამ არაუმეტეს 80, 000 ლარით.

პროგრამაში მონაწილეობის მისაღებად, სასოფლო-სამეურნეო კოოპერატივის ან/და მის მეპაიეთა საკუთრებაში არსებული კენკროვანი კულტურების ბალები, უნდა იყოს გაშენებული სახელმწიფო პროგრამის „დანერგე მომავალი“ კენკროვანი კულტურების დაფინანსების ქვეკომპონენტის ფარგლებში, და ჯამურად უნდა შეადგენდეს არანაკლებ 3 ჰექტარს.

რეგიონები, პროექტები და ინვესტიციები

პროექტები და ინვესტიციები რეგიონების მიხედვით (2023-31.12.2024წ.)

რეგიონი	პროექტების რაოდენობა	ინვესტიციები (ლარი)	სახელმწიფო თანადაფინანსება (ლარი)	სახელმწიფო თანადაფინანსების წილი სრულ ინვესტიციაში (%)
აჭარა	1	369,889	250,000	68%
სამეგრელო-ზემო სვანეთი	3	1,228,068	750,000	61%
სულ	4	1,597,957	1,000,000	63%

პროექტები და ინვესტიციები რეგიონების მიხედვით (01.01.2024-31.12.2024წ.)

რეგიონი	პროექტების რაოდენობა	ინვესტიციები (ლარი)	სახელმწიფო თანადაფინანსება (ლარი)	სახელმწიფო თანადაფინანსების წილი სრულ ინვესტიციაში (%)
აჭარა	1	369,889	250,000	68%
სამეგრელო-ზემო სვანეთი	2	868,529	500,000	58%
სულ	3	1,238,417	750,000	61%

მაღალმთიან დასახლებებში სასოფლო-სამეურნეო ტექნიკის თანადაფინანსების პროგრამა

პროგრამის მიზანია მაღალმთიან დასახლებებში სასოფლო-სამეურნეო ტექნიკაზე ხელმისაწვდომობის გაზრდა.

პროგრამით დაფინანსება შეუძლია მიიღოს მაღალმთიან დასახლებაში მუდმივად მცხოვრები პირის სტატუსის მქონე ფიზიკურმა პირმა, რომელსაც მაღალმთიან დასახლებაში საკუთრებაში გააჩნია სასოფლო-სამეურნეო დანიშნულების მიწის ნაკვეთი.

პროგრამის ფარგლებში ფინანსდება მაღალმთიან დასახლებებში მცხოვრები პირების მიერ შესაძენი მცირე ზომის (7 ცხ.ძ-დან) სასოფლო-სამეურნეო ტექნიკის ღირებულების 70%, თანადაფინანსების ლიმიტი განსხვავებულია სასოფლო-სამეურნეო ტექნიკის სიმძლავრეების მიხედვით და არ აღემატება 2,500 ლარს.

პროგრამა განხორციელდა საქართველოს მაღალმთიან დასახლებებში (მაღალმთიანი დასახლებები განისაზღვრება საქართველოს მთავრობის 2015 წლის 30 დეკემბრის N671 დადგენილებით „მაღალმთიან დასახლებათა ნუსხის დამტკიცების შესახებ“).



მიზნობრიობა, პროექტები და ინვესტიციები

„მაღალმთიან დასახლებებში სასოფლო-სამეურნეო ტექნიკის თანადაფინანსების პროგრამა“ - პროექტების რაოდენობა და ინვესტიციები მიზნობრიობის მიხედვით (01.01.2024-31.12.2024 წ.)

მიზნობრიობა	პროექტების რაოდენობა	ინვესტიციები (ლარი)	სახელმწიფო თანადაფინანსება (ლარი)	სახელმწიფო თანადაფინანსების წილი სრულ ინვესტიციაში
ხელის ტრაქტორი (მოტობლოკი)	2,887	5,937,767	4,004,489	67%
ხელის ტრაქტორი (მოტობლოკი), იმპლემენტებით	701	1,431,010	949,101	66%
სულ	3,588	7,368,777	4,953,590	67%

რეგიონები, პროექტები და ინვესტიციები

პროექტები და ინვესტიციები რეგიონების მიხედვით (01.01.2024-31.12.2024 წ.)

რეგიონი	პროექტების რაოდენობა	ინვესტიციები (ლარი)	სახელმწიფო თანადაფინანსება (ლარი)
აჭარა	41	59,600	41,350
გურია	59	102,900	68,440
იმერეთი	915	1,741,649	1,197,210
კახეთი	185	378,857	243,100
მცხეთა-მთიანეთი	254	548,304	362,651
რაჭა-ლეჩხუმი და ქვემო სვანეთი	517	961,448	642,323
სამეგრელო-ზემო სვანეთი	34	110,330	67,274
სამცხე-ჯავახეთი	964	1,992,489	1,349,516
ქვემო ქართლი	191	446,286	305,581
შიდა ქართლი	428	1,026,914	676,145
სულ	3,588	7,368,777	4,953,590

ლიდარ პროგრამა

პროგრამის მიზანია სოფლად სოციალურ-ეკონომიკური და გარემოსდაცვითი საქმიანობის განვითარების ხელშეწყობა.

სააგენტოს თანადაფინანსება ერთ ბენეფიციარზე განსაზღვრულია არაუმეტეს 30,000 ლარით, მაგრამ არაუმეტეს წარმოდგენილი პროექტის ჯამური ღირებულების 40%-ით, ხოლო მხოლოდ სოციალური ან/და ბუნებრივი რესურსების ენერგოეფექტური და განახლებადი ენერჯის გამოყენების ხელშეწყობის პროექტის თანადაფინანსების შემთხვევაში არაუმეტეს 50%-ით.

პროგრამა ითვალისწინებს, როგორც ახალი საქმიანობის ხელშეწყობას, ასევე არსებული საქმიანობის გაფართოება/მოდერნიზებას, რომელიც მიზნად ისახავს სოფლად სოციალურ-ეკონომიკური საქმიანობების, გარემოს დაცვის და კლიმატის ცვლილებების შერბილების ღონისძიებების მხარდაჭერას, ბუნებრივი რესურსების ენერგოეფექტური და განახლებადი ენერჯის გამოყენების ხელშეწყობას.

მეფუტკრეობის მხარდაჭერის პროგრამა

პროგრამის მიზანია კონკურენტუნარიანი და მდგრადი მეფუტკრეობის დარგის ჩამოყალიბების ხელშეწყობა.

პროგრამის ფარგლებში, სააგენტოს თანადაფინანსება განისაზღვრება პროგრამით გათვალისწინებული სკების ღირებულების 50% არაუმეტეს 70 ლარი, არაუმეტეს 5,000 ლარი ერთ ბენეფიციარზე გადაანგარიშებით.

პროგრამაში მონაწილეობის მისაღებად პოტენციურ ბენეფიციარს უნდა ჰყავდეს არანაკლებ 10 ფუტკრის ოჯახი (არანაკლებ 10 სკა), ხოლო მოთხოვნილი სკების რაოდენობა არ უნდა აღემატებოდეს განაცხადის გაკეთების მომენტისთვის პოტენციური ბენეფიციარის საფუტკრე მეურნეობაში რეგისტრირებული ფუტკრის ოჯახების რაოდენობის 150%-ს.

პროგრამის აუცილებელი პირობაა, რომ პოტენციური ბენეფიციარი რეგისტრირებული იყოს ბიზნესოპერატორად და საფუტკრე დარეგისტრირებული ჰქონდეს ცხოველთა იდენტიფიკაციისა და მიკვლევადობის ეროვნულ სისტემაში (NAITS).

რეგიონები, პროექტები და ინვესტიციები

„მეფუტკრეობის მხარდაჭერის პროგრამა“ - პროექტების რაოდენობა და ინვესტიციები რეგიონების მიხედვით (01.01.2024-31.12.2024 წ.)

რეგიონი	პროექტების რაოდენობა	ინვესტიციები (ლარი)	სახელმწიფო თანადაფინანსება (ლარი)
აჭარა	1	1,500	700
გურია	3	14,000	7,000
თბილისი	1	1,500	700
იმერეთი	47	322,637	160,330
კახეთი	32	235,810	116,740
მცხეთა-მთიანეთი	7	20,290	9,940
რაჭა-ლეჩხუმი და ქვემო სვანეთი	23	89,320	44,508
სამეგრელო-ზემო სვანეთი	19	150,560	74,550
სამცხე-ჯავახეთი	14	72,430	34,960
ქვემო ქართლი	5	21,450	10,010
შიდა ქართლი	3	22,800	10,740
სულ	155	952,297	470,178

ირიგაციით უზრუნველყოფილ მიწის ნაკვეთებზე სოფლის მეურნეობის პროდუქციის წარმოების ხელშეწყობის პროგრამა

პროგრამის მიზანი კლიმატგონივრული სოფლის მეურნეობის პრაქტიკის დანერგვის ხელშეწყობაა;

პროგრამის ფარგლებში ფინანსდება ერთწლოვანი კულტურებისთვის თანამედროვე სარწყავი სისტემების, აგრომეტეოროლოგიური სადგურების, მზის ენერჯიაზე მომუშავე ელექტროსადგურების და სასათბურე მეურნეობების მოწყობა.

პროგრამის ფარგლებში ერთი ბენეფიციარის თანადაფინანსება ჯამურად განისაზღვრება არაუმეტეს 30,000 ლარით.

პროგრამით ისარგებლებს ყველა ის პირი რომელთა მიწის ნაკვეთიც წყალუზრუნველყოფილია „საქართველოს ირიგაციისა და მიწის ბაზრის განვითარების პროექტის“ ფარგლებში რეაბილიტირებული სარწყავი სისტემით. სასოფლო-სამეურნეო დანიშნულების მიწის ნაკვეთი, სადაც განხორციელდება პროექტი, სსიპ საჯარო რეესტრის ეროვნულ სააგენტოში ბენეფიციარის საკუთრებად იყოს რეგისტრირებული ან/და მიღებული ჰქონდეს სახელმწიფოსგან/მუნიციპალიტეტის ორგანოსგან იჯარით.

სახელმწიფო პროგრამა „ქართული ბოსტნეული სათბურებიდან“

პროგრამის მიზანია ქვეყნის მასშტაბით ბოსტნეულის წარმოების ხელშეწყობა თანამედროვე კლიმატგონივრული ტექნოლოგიების დანერგვის გზით.

პროგრამა ითვალისწინებს პოტენციური ბენეფიციარებისათვის მიზნობრივი ფულადი დახმარების გამოყოფას დაფინანსების სახით, ახალი სასათბურე მეურნეობების მოსაწყობად (მათ შორის საბრუნავი საშუალებებისთვის).

პოტენციურ ბენეფიციარს შესაძლებლობა აქვს მიიღოს კომბინირებული სახის დაფინანსება, როგორც საგრანტო, ასევე პროგრამის ფარგლებში კომერციული ბანკის მიერ გაცემული კრედიტის არაუმეტეს 24 თვის საპროცენტო განაკვეთის სრული დაფინანსების სახით. კრედიტის მოცულობა უნდა შეადგენდეს არანაკლებ 50,000 ლარს და არაუმეტეს 1,000,000 ლარს, ხოლო საგრანტო დაფინანსება განისაზღვრება სესხის თანხის არაუმეტეს 30%-ით და გაიცემა ბენეფიციარის მიერ ნაკისრი ვალდებულებების სრულად შესრულების შემდეგ. ამასთან ჯამური დაფინანსება განისაზღვრება გაცემული სესხის თანხის არაუმეტეს 50%-ით.

რეგიონები, პროექტები და ინვესტიციები

სახელმწიფო პროგრამა „ქართული ბოსტნეული სათბურებიდან“ - პროექტების რაოდენობა და სესხის ოდენობა რეგიონების მიხედვით (01.01.2024-31.12.2024 წ.)

რეგიონი	პროექტების რაოდენობა	ინვესტიციები (ლარი)	სახელმწიფო თანადაფინანსება (ლარი)
იმერეთი	8	783,000	385,845
კახეთი	3	720,000	360,000
მცეთა-მთიანეთი	2	117,000	58,500
სამეგრელო-ზემო სვანეთი	1	50,000	25,000
ქვემო ქართლი	2	300,000	150,000
შიდა ქართლი	8	550,000	271,483
სულ	24	2,520,000	1,250,828

ინოვაციური ტექნოლოგიების საგრანტო პროგრამა

პროგრამის მიზანია ფერმერთა ცოდნისა და უნარების განვითარების ხელშეწყობა საქართველოს რეგიონებში მყოფი მცირე ზომის ფერმერების პროდუქტიულობისა და შემოსავლის გაზრდის მხარდასაჭერად, სხვადასხვა ინოვაციური ტექნოლოგიების გაძლიერებისა და დანერგვის გზით.

პროგრამის ფარგლებში სააგენტოს თანადაფინანსების მოცულობა ერთ პოტენციურ ბენეფიციარზე ჯამურად შეადგენს შესასყიდი საქონლის ღირებულების არაუმეტეს 50%-ს, მაგრამ არაუმეტეს 5,000 ლარს, ხოლო ქალის შემთხვევაში არაუმეტეს 60%-ს, მაგრამ არაუმეტეს 5,000 ლარის.

პროგრამა განხორციელდება იმერეთის რეგიონსა და აჭარის ავტონომიურ რესპუბლიკაში.

ქართული აგროსასურსათო პროდუქციის პოპულარიზაციის პროგრამა

პროგრამა მიზნად ისახავს ქართული აგროსასურსათო პროდუქციის წარმოების განვითარებას, ექსპორტის ზრდასა და საექსპორტო პოტენციალის ხელშეწყობას. სახელმწიფოს მიერ გამოფენებში ქართველი მწარმოებლების მონაწილეობის მიღების ორგანიზება და მრავალმხრივი მხარდაჭერა, უმნიშვნელოვანესი ფაქტორია ბაზრების დივერსიფიცირების და ქართული აგროსასურსათო პროდუქციის ექსპორტის ზრდის ხელშეწყობისთვის.

სოფლის განვითარების სააგენტოს მხრიდან გამოფენების ორგანიზებას უზრუნველყოფს საზოგადოებასთან ურთიერთობისა და მარკეტინგის დეპარტამენტი. 2024 წელს სააგენტოს ორგანიზებით ქართველმა მეწარმეებმა 8 საერთაშორისო გამოფენაში მიიღეს მონაწილეობა.

1. 19-28 იანვარს, გერმანიის ფედერაციულ რესპუბლიკაში, ქალაქ ბერლინში გამართულ საერთაშორისო გამოფენაზე International Green Week Berlin 2024, 16 ქართული კომპანიის პროდუქცია იყო წარმოდგენილი, მათ შორის საქართველოს ტურიზმის ეროვნული ადმინისტრაცია.
2. 7-9 თებერვალს, გერმანიის ფედერაციულ რესპუბლიკაში, ქალაქ ბერლინში გამართულ საერთაშორისო გამოფენაზე FRUIT LOGISTICA 2024, 11 ქართული კომპანია იყო წარმოდგენილი.
3. 15-17 მაისს, აზერბაიჯანის რესპუბლიკაში, ქალაქ ბაქოში გამართულ საერთაშორისო გამოფენაში CASPIAN AGRO 2024 8 ქართული კომპანიის პროდუქცია იყო წარმოდგენილი.



4. 28-29 მაისს, ნიდერლანდების სამეფოში, ე. ამსტერდამში გამართულ საერთაშორისო გამოფენაზე Amsterdam Private Label Trade Show 2024 8 ქართული კომპანიის პროდუქცია იყო წარმოდგენილი.
5. 2-4 სექტემბერს, ჩინეთის სახალხო რესპუბლიკაში, ე. შენჯენში გამართულ საერთაშორისო გამოფენაზე Sial Shenzhen 2024 6 ქართული კომპანიის პროდუქცია იყო წარმოდგენილი.
6. 5-7 სექტემბერს, ლატვიის რესპუბლიკაში, ე. რიგაში გამართულ საერთაშორისო გამოფენაში RIGA FOOD 2024 7 ქართული კომპანიის პროდუქცია იყო წარმოდგენილი.
7. 16-19 სექტემბერს, საუდის არაბეთში ე. რიადში გამართულ საერთაშორისო გამოფენაზე Foodex Saudi 2024 10 ქართული კომპანიის პროდუქცია იყო წარმოდგენილი.
8. 17-19 ნოემბერს, აშშ-ში, ე. ჩიკაგოში გამართულ საერთაშორისო გამოფენაზე U.S. Private Label Trade Show 6 ქართული კომპანიის პროდუქცია იყო წარმოდგენილი.

2024 წელს, სასოფლო-სამეურნეო პროდუქციის 48 მწარმოებელ კომპანიას ჰქონდა შესაძლებლობა წარედგინა პროდუქცია სხვადასხვა საერთაშორისო გამოფენაში.

სულ გამოფენაში მონაწილეობის ხარჯი შეადგენს 2,062,747 ლარს, ხოლო გამოფენაში მონაწილეობის შედეგად მონაწილეების მიერ მიღებული/მისაღები სავარაუდო შემოსავალი 10,756,182 ლარს.



თარიღორია (საქართველო/უცხოეთი), ჩატარებული ღონისძიებები

„ქართული აგროსასურსათო პროდუქციის პოპულარიზაცია“ - ჩატარებული ღონისძიებების რაოდენობა (2022-2024 წწ.)

წელი	უცხოეთში ჩატარებული ღონისძიებების რაოდენობა	საქართველოში ჩატარებული ღონისძიებების რაოდენობა
2022	6	1
2023	8	1
2024	8	2
სულ	22	4

ფერმათა/ფერმერთა რეგისტრაციის პროექტი

პროექტის მიზანია საქართველოს მასშტაბით სასოფლო-სამეურნეო საქმიანობით დაკავებული ყველა პირის (გარდა იმ პირებისა, რომლებიც სასოფლო-სამეურნეო საქმიანობას ეწევიან მხოლოდ საქართველოში რეგისტრირებული იურიდიული პირ(ებ)ის დაკვეთით ან/და გაფორმებული შრომითი ხელშეკრულების საფუძველზე) აღრიცხვა, რაც შესაძლებლობას მისცემს სახელმწიფოს ფლობდეს ინფორმაციას, რომელიც გამოყენებული იქნება სამიზნე ჯგუფების სწორი შერჩევისათვის და მათთვის სხვადასხვა მასტიმულირებელი პროექტების/პროგრამების საჭიროებისამებრ დაგეგმვისა და განხორციელებისთვის.

„ფერმათა/ფერმერთა რეგისტრაციის პროექტი“ არეგულირებს ფერმათა/ფერმერთა ერთიანი რეესტრის სისტემას, რითაც მოხდება სასოფლო-სამეურნეო საქმიანობით დაკავებული პირების, მათი სასოფლო-სამეურნეო საქმიანობისა და მათ საკუთრებაში/სარგებლობაში არსებული სასოფლო-სამეურნეო აქტივების შესახებ ინფორმაციის ერთიან ელექტრონულ ბაზაში კონსოლიდაცია.

განხორციელებული ღონისძიებები

2024 წელს მიმდინარეობდა ტექნიკური სამუშაოები, მონაცემებზე ონლაინ წვდომის (ვებსერვისის) აწყობის თაობაზე, სახელმწიფო სერვისების განვითარების სააგენტოსთან, საჯარო რეესტრის ეროვნულ სააგენტოსთან და სურსათის ეროვნულ სააგენტოსთან. ფერმერთა რეესტრში განხორციელდა, არსებული ველების ანალიზი და რედაქტირება/ცვლილებები.

2024 წელს, აქტივობის ფარგლებში განხორციელებული ღონისძიებების შედეგად:

„ფერმათა/ფერმერთა რეგისტრაციის პროექტის“ ფარგლებში დარეგისტრირდა 20,775 ფერმერი/ფერმერული მეურნეობა. სულ პროექტის დაწყებიდან პროექტის ფარგლებში დარეგისტრირებული ფერმერების/ფერმერული მეურნეობების რაოდენობამ შეადგინა 212,005 ერთეული.

სასოფლო-სამეურნეო ექსტენსია

ა(ა)იპ „სოფლის განვითარების სააგენტოს“ რეგიონული სამსახურებისა და საინფორმაციო-საკონსულტაციო ცენტრების (ექსტენციის სამსახურების) ძირითადი ფუნქცია ფერმერებისათვის და აგრარულ სფეროში დასაქმებული სოფლად მცხოვრები მოსახლეობისათვის სასოფლო-სამეურნეო ექსტენციის განხორციელებაა - საოფისე, დისტანციურ და საველე პირობებში. ექსტენციის სამსახურები დარგობრივი მიმართულებით საინფორმაციო-საკონსულტაციო საქმიანობის განხორციელების პარალელურად, უზრუნველყოფენ სააგენტოს მიერ განხორციელებული და მიმდინარე პროგრამების/პროექტების შესახებ ინფორმირებას.

ა(ა)იპ სოფლის განვითარების სააგენტოს რეგიონული სამსახურები და საინფორმაციო საკონსულტაციო ცენტრები, ექსტენციის სერვისის გაძლიერების მიზნით, 2024 წლის განმავლობაში უზრუნველყოფენ მთელ რიგ აქტივობებს, კერძოდ:

- სოფლად გასვლითი შეხვედრები კარდაკარის პრინციპით;
- წარმატებული ისტორიების გაზიარება;
- ექსტენციონისტების ტრენინგები ფერმერებისთვის;
- ინდივიდუალური საკონსულტაციო მომსახურების გაწევა საოფისე, საველე და დისტანციურ პირობებში;
- დონორ ორგანიზაციებთან, ასოციაციებთან თანამშრომლობა და მათი მხარდაჭერით სხვადასხვა აქტივობების (განათლება, გამოცდილების გაზიარება) დაგეგმვა/ განხორციელება ფერმერთათვის;
- ექსტენციონისტების მიერ საზღვარგარეთ მიღებული ცოდნის და გამოცდილების გაზიარება ექსტენციის სამსახურებისათვის.

2024 წლის 31 დეკემბრის მდგომარეობით 9 რეგიონული სამსახურისა და 45 საინფორმაციო-საკონსულტაციო ცენტრის მიერ საერთო ჯამში განხორციელდა 34,415 კონსულტაცია. სოფლად, ადგილობრივ მოსახლეობასთან საინფორმაციო შეხვედრების რაოდენობამ შეადგინა 1,040 ერთეული. საკონსულტაციო მომსახურება ხორციელდებოდა სხვადასხვა საშუალებით (ოფისში; სატელეფონო საუბრები; მოკლე ტექსტური შეტყობინება; დაინტერესებულ პირებთან ვიზიტი; სოფლებში ფერმერთან ჯგუფური შეხვედრები; შეხვედრები იუსტიციის სამინისტროს საზოგადოებრივ ცენტრებში; ელექტრონული ფოსტა და სოციალური ქსელები). კონსულტაციების მიმღებთა რაოდენობამ შეადგინა 43,296 ფიზიკური და იურიდიული პირი, მათ შორის 11,957 ქალი და 30,998 კაცი.

რეგიონი	სულ გაწეული კონსულტაციების რაოდენობა	კონსულტაცია სოფლად/გასვლითი შეხვედრა	კონსულტაციის მიმღები ბენეფიციარების რაოდენობა	კონსულტაციის მიმღები ქალების რაოდენობა	კონსულტაციის მიმღები კაცების რაოდენობა
სამეგრელო-ზემო სვანეთი	7,420	119	7,802	2,373	5,429
რაჭა-ლეჩხუმი ქვ სვანეთი	2,889	179	4,563	1,328	3,235
გურია	5,919	51	6,634	2,076	4,558
სამცხე-ჯავახეთი	1,170	114	2,899	448	2,110
იმერეთი	3,877	171	5,728	2,020	3,708
ქვ ქართლი	1,434	95	2,117	416	1,701
შ ქართლი	1,652	92	2,411	421	1,990
მცხეთა-მთიანეთი	922	62	1,293	388	905
კახეთი	4,072	157	4,789	1,281	3,508
სოციალური ქსელით და სატელეფონო საუბარი/შეტყობინება	5,060	0	5,060	1,206	3,854
სულ:	34,415	1,040	43,296	11,957	30,998

* სოციალური ქსელითა და სატელეფონო საუბარით/შეტყობინებით გაცემული კონსულტაცია არ ითვლება რეგიონის მიხედვით.

2024 წლის განმავლობაში აქტიურად მიმდინარეობდა ტრენინგები, გადამზადდნენ როგორც ექსტენციონისტები, ასევე ფერმერები დარგობრივ და არადარგობრივ მიმართულებებში

რეგიონი	თანამშრომელთა/ექსტენციონისტთა რაოდენობა	ფერმერთა რაოდენობა	სულ გავლილი ტრენინგები/ჯამურად
გურია	47	142	189
თბილისი	76	42	118
იმერეთი	146	144	290
კახეთი	309	300	609
მცხეთა-მთიანეთი	24	46	70
რაჭა-ლეჩხუმი ქვემო სვანეთი	43	193	236
სამეგრელო ზემო-სვანეთი	143	210	353
სამცხე-ჯავახეთი	36	37	73
ქვემო-ქართლი	32	129	161
შიდა ქართლი	183	179	362
სულ	1039	1422	2461

ახალგაზრდა კადრების სოფლის მეურნეობის დარგით დაინტერესების მიზნით, 2024 წელს სტაჟირების პროგრამის ფარგლებში, რეგიონულ სამსახურებსა და მუნიციპალურ საინფორმაციო-საკონსულტაციო ცენტრებში ანაზღაურების გარეშე სტაჟირება გაიარა 6-მა ახალგაზრდამ. ხოლო, მიმდინარე პერიოდისათვის ანაზღაურებად სტაჟირებაზე იმყოფება 9 ახალგაზრდა.

საექსტენციო მომსახურების მეტი ხელმისაწვდომობის მიზნით, რეგიონული სამსახურები და საინფორმაციო-საკონსულტაციო ცენტრების თანამშრომლები სარგებლობენ შემდეგი ელექტრონული პლატფორმებით:

- regions.mepa.gov.ge - ხდება ფერმერთა პრობლემებზე ოპერატიული რეაგირება; გაწეული კონსულტაციების აღრიცხვა; სტიქიების აღრიცხვა; ფერმერთა ტრენინგების აღრიცხვა; სხვადასხვა საინფორმაციო შეტყობინებების გაგზავნის შესაძლებლობები;
- elibrary.mepa.gov.ge - მოიცავს ელექტრონულ ბიბლიოთეკას; სადემონსტრაციო ნაკვეთების ეროვნულ ქსელს; ღონისძიებების კალენდარს; წარმატებულ პროექტებს; სიახლეების გამოწერის ველს;

2024 წელს, ა(ა)იპ სოფლის განვითარების სააგენტომ, საექსტენციო მიმართულებით, გააგრძელა ორ მიმდინარე პროექტზე მუშაობა რომელიც 2022 წელს დაიწყო.

მრავალმხრივი საფრთხეების ადრეული გაფრთხილების სისტემის გაფართოება

სოფლის განვითარების სააგენტო, გაეროს განვითარების პროგრამის (UNDP) მხარდაჭერით პროგრამას „მრავალმხრივი საფრთხეების ადრეული გაფრთხილების სისტემის გაფართოება და კლიმატთან დაკავშირებული ინფორმაციის გამოყენება საქართველოში“ ახორციელებს.

პროგრამა გულისხმობს კახეთსა და შიდა ქართლში გავრცელებული ძირითადი სასოფლო-სამეურნეო კულტურების მწარმოებლებისათვის ამინდის გათვალისწინებით შემუშავებული აგრორეკომენდაციების მიწოდებას.

პროგრამის მიზანია, ფერმერებისა და აგრობიზნესში ჩართული პირების შესაძლებლობების გაძლიერება და კლიმატურ ცვლილებებთან დაკავშირებით ცნობიერების ამაღლება, იმისათვის, რომ მათ საკუთარი მეურნეობების მართვისას შეძლონ ამინდის ცვალებადობით გამოწვეული რისკების შემცირება პრევენციული ღონისძიებების გატარებით.

ამ მიზნით, აგრო-მეტეოროლოგიური სადამკვირვებლო ქსელის აღჭურვილობისა და შესაძლებლობების გაუმჯობესებისათვის დაინერგება, GECSA-ს სისტემა. აღნიშნული სისტემა ვებპორტალზე დაფუძნებული ციფრული პლატფორმაა აგრო-მეტეოროლოგიური სერვისებისთვის. პროექტის სამიზნე რეგიონებში, კახეთსა და შიდა ქართლში ერთიან სისტემაში ჩაერთვება 15 ახალი და 19 რეაბილიტირებული მეტეოსადგური. დარგის სპეციალისტების მიერ მომზადდება აგრო-კლიმატური რუკები, კალენდრები და რეკომენდაციები 5 ძირითად კულტურასთან დაკავშირებით (ვაშლი, ვენახი, ატამი და ნექტარინა, ხორბალი, სიმინდი).

GECSA-ს სისტემას ოპერირებას გაუწევს სოფლის განვითარების სააგენტო, გარემოს ეროვნულ სააგენტოსა და სამეცნიერო-კვლევით ცენტრთან კოორდინაციაში. პროგრამის ფარგლებში, შემუშავებული რეკომენდაციები გაიცემა აგრო-მეტეოროლოგიურ მონაცემთა ბაზაში არქივირებული მეტეოროლოგიური და სასოფლო-სამეურნეო მონაცემების გაანგარიშების და ანალიზის საფუძველზე. აგრო-მეტეოროლოგიური საინფორმაციო პროდუქტები მოიცავს ისეთ ინფორმაციას, როგორცაა აქტიურ ტემპერატურათა ჯამი, დაგროვილი ნალექი, ნალექის სიხშირე და ბუნებრივი კატასტროფების ინდექსები (გვალვა, სიცხე, სიცივე და ა.შ.) და მავნე ორგანიზმების გავრცელების რისკის ინდექსები;

დარგის სპეციალისტების მიერ მომზადებული რეკომენდაციები, გასატარებელი აგროღონისძიებების შესახებ, გაეგზავნება მიზნობრივი რეგიონებიდან, კახეთიდან და შიდა ქართლიდან, პროგრამის ფარგლებში შერჩეული კულტურების, კერძოდ, ვაშლის, ვენახის, ატმისა და ნექტარინას, ხორბლის, სიმინდის მწარმოებლებს, სასოფლო-სამეურნეო პროდუქციის რაოდენობრივი და ხარისხობრივი ზრდის უზრუნველსაყოფად.

პროგრამა პროექტის „კლიმატის ცვლილებით გამოწვეული კატასტროფების რისკის შემცირება საქართველოში“ ნაწილია, რომელიც ხორციელდება გაეროს განვითარების პროგრამის (UNDP) მიერ, კლიმატის მწვანე ფონდის (GCF), საქართველოს, შვედეთისა და შვეიცარიის მთავრობების ხელშეწყობით.

მიმდინარე წლის განმავლობაში პროექტის ფარგლებში განხორციელდა შემდეგი აქტივობები:

- შეიქმნა ტექნიკური სამუშაო ჯგუფი (TWG);
- საინფორმაციო-საკონსულტაციო ცენტრების თანამშრომლების მიერ შეგროვდა ისტორიული და ზოგადი აგრონომიული მონაცემები, მიმდინარეობს რეალურ დროში დაკვირვება და მონაცემების აღრიცხვა;
- ჩატარდა საბაზისო კვლევა; რომელიც მოიცავდა ფერმერების ინტერესების განსაზღვრას მათთვის აგროკონსულტაციების მიწოდების საჭიროების შესახებ.
- ჩატარდა შეხვედრები ფერმერებთან და კერძო სექტორის წარმომადგენლებთან;
- განხორციელდა ფერმერების ვიზიტი სადემონსტრაციო ნაკვეთებზე;
- შემუშავდა: კულტურებზე მცენარის განვითარების ფაზების, კლიმატური და მავნებლები-დაავადებების რისკების აგრო კალენდარი, ყოველთვიური და ყოველკვირეული სარეკომენდაციო რჩევები;
- სოფლის მეურნეობის სამეცნიერო კვლევითი ცენტრისა და საინფორმაციო-საკონსულტაციო ცენტრების თანამშრომლების მიერ შემუშავდა გადაწყვეტილების მიღების ხეები (CDT), როგორც რეგიონულ, ასევე მუნიციპალურ დონეზე;
- შეიქმნა GECSA-ს აპლიკაციის დემო ვერსია;

პროექტის ფარგლებში 6 სხვადასხვა მიზნობრივ ჯგუფთან ჩატარდა პროექტის პრეზენტაცია და 300-მდე ფერმერთან ჩატარდა საინფორმაციო შეხვედრა, რაც გულისხმობდა, როგორც GECSA-ს სისტემის გაცნობას, ასევე მათს აპლიკაციაში რეგისტრაციაში დახმარებასა და იმ სადემონსტრაციო ნაკვეთზე ვიზიტს, სადაც განთავსებულია მეტეო სადგური.

პროექტში ჩართულ რეგიონებში მიმდინარე პერიოდისათვის დამონტაჟებულია და პროექტში ჩართულია გარემოს ეროვნული სააგენტოს 44 მეტეო სადგური, სოფლის განვითარების სააგენტოს 9 მეტეო სადგური და 1 მავნებლების იდენტიფიცირების მოწყობილობა. ასევე, 3D-ინოვაციური სადგური სეულის უნივერსიტეტისა და UNDP-ს მხარდაჭერით და მაშავის პროგრამის ფარგლებში გადმოცემული 2 მეტეო სადგური

„პროფესიული განათლების სისტემის მოდერნიზაცია საქართველოს სოფლის მეურნეობაში“

პროექტის მიზანია სასოფლო-სამეურნეო საექსტენციო მომსახურების ხარისხის გაუმჯობესების ხელშეწყობა, რაც გულისხმობს ინოვაციური და კლიმატგონივრული ტექნოლოგიების შესახებ ინფორმაციზე ხელმისაწვდომის ზრდას და ციფრული ექსტენციის სერვისების დანერგვას.

პროგრამა ხორციელდება UNDP-ს მხარდაჭერით იმერეთის, გურიის, სამცხე-ჯავახეთის, სამეგრელო-ზემო სვანეთის, რაჭა-ლეჩხუმისა და ქვემო სვანეთის რეგიონებისა და აჭარის ავტონომიური რესპუბლიკის გეოგრაფიულ არეალში.

პროგრამის ფარგლებში, გაფორმდა ურთიერთთანამშრომლობის მემორანდუმი აჭარის ავტონომიური რესპუბლიკის სოფლის მეურნეობის სამინისტროსთან; პროგრამა მოიაზრებს ინოვაციური და ჯკვიანი სოფლის მეურნეობის საუკეთესო პრაქტიკების პოპულარიზაციას რეგიონებში, ასევე გათვალისწინებულია მცირე გრანტების პროგრამის განხორციელება.

2024 წელს პროგრამის ფარგლებში განხორციელდა შემდეგი აქტივობები:

- შემუშავდა სტაჟირების სისტემის დანერგვისთვის რეკომენდაციის დოკუმენტი;
- გადამუშავებული სერვის-პორტფელის პილოტური დანერგვა აჭარისა და იმერეთის რეგიონებში - გულისხმობს საერთაშორისო ექსტენციის მოდელის მორგებული ვარიანტის წარდგენას აჭარისა და იმერეთის რეგიონების ექსტენციონისტებთან და სტუდენტებთან;
- გამოცხადდა სტარტაპ გრანტები რომლებიც მოიცავს ექსტენციის კომპონენტს და ცოდნის გადაცემის მექანიზმებს;
- გაიმართა შეხვედრები პროფესიული სასწავლებლების წარმომადგენლებთან იმერეთისა და აჭარის რეგიონებში;
- შემუშავდა ორი საექსტენციო პაკეტი: ხორბალი და კარტოფილი. დამატებით შემუშავდება წიწიბურა; როგორც ქართულ, ასევე სომხურ ენაზე - ეთნიკური უმცირესობის წარმომადგენლებისთვის
- საერთაშორისო ცოდნისა და გამოცდილების გაზიარების მიზნით 2024 წლის ივნისის თვეში განხორციელდა ვიზიტი ესპანეთის სამეფოში, კოოპერატივებთან, ფერმერთა ასოციაციასთან და მსხვილ მწარმოებლებთან;
- ექსტენციის სპეციალისტები მიიღებენ საჭირო ცოდნას და ინფორმაციას ახალ ტექნოლოგიებთან დაკავშირებით.

- დაიბეჭდა და გავრცელდა საინფორმაციო მასალები.
- განხორციელდა ტრენინგები ექსტენციის სამსახურების ინსტიტუციური გაძლიერებისა და მცირე ფერმერებისთვის ექსტენციის მომსახურების მოქნილი, მრავალფეროვანი და ეფექტური მიწოდების უზრუნველსაყოფად, მოეწყო სადემონსტრაციო დღეები, რომლის ფარგლებშიც როგორც ექსტენციონისტები, ასევე ფერმერები გადაყვანილ იქნენ სხვადასხვა ლოკაციებზე.
- იმერეთის და გურიის რეგიონებს გადაეცა საველე-ტექნიკური აღჭურვილობები;
- იმერეთის რეგიონის ერთწლიანი სამოქმედო გეგმის შესრულების ანგარიშის წარდგენა;
- განხორციელდა სამეგრელოსა და გურიის ფერმერების სასწავლო ვიზიტი ქობულეთის მუნიციპალიტეტის ციტრუსის საწარმოში

სოფლის განვითარების სააგენტოს პროექტების/პროგრამების სტატისტიკა გენდერულ ჯრით

პროექტების/პროგრამების 2024 წლის სტატისტიკა გენდერულ ჯრით 2024 წლის 31 დეკემბრის მდგომარეობით

პროექტის/პროგრამის დასახელება	ხელშეკრულებების რაოდენობა/ბანკის მიერ გაცემული სესხების რაოდენობა/სადაზღვევო კომპანიების მიერ გაცემული პოლისების რაოდენობა რაოდენობა				უნიკალური ბენეფიციარების			
	მამრობითი	მდედრობითი	მამრობითი/ მდედრობითი	ჯამურად (მათ შორის იურიდიული პირები)	მამრობითი	მდედრობითი	მამრობითი/ მდედრობითი	ჯამურად (მათ შორის იურიდიული პირები)
	შელავათიანი აგროკრედიტის პროექტი	71,825	10,917	-	90,473	37,694	7,788	-
სახელმწიფო პროგრამა „დანერგე მომავალი“	3,100	905	393	5,465	2,536	774	384	4,467
„სოფლის მეურნეობის მოდერნიზაციის, ბაზარზე წვდომისა და მოქნილობის (AMMAR)“ თანადაფინანსების პროგრამა	555	104	-	708	502	97	-	643
სოფლად ახალგაზრდა მეწარმეების მხარდაჭერის პროგრამა - "ახალგაზრდა მეწარმე"	147	96	-	244	146	96	-	243
სასოფლო-სამეურნეო ტექნიკის თანადაფინანსების სახელმწიფო პროგრამა	295	45	-	524	282	42	-	501

აგროდაზღვევის პროგრამა	136,779	40,550	-	179,097	48,012	21,318	-	69,654
აგროწარმოების ხელშეწყობის სახელმწიფო პროგრამა	280	55	-	384	274	53	-	375
სოფლის განვითარების პროგრამა (UNDP)	27	10	-	77	25	10	-	70
საპილოტე რეგიონების ინტეგრირებული განვითარების პროგრამა	2	1	-	49	2	1	-	48
მწვანე საგრანტო პროგრამა	81	21	-	106	81	21	-	106
ბიოწარმოების ხელშეწყობის პროგრამა	32	10	1	58	32	10	1	57
საპილოტე პროგრამა ქალებისთვის	-	100	-	100	-	100	-	100
მაღალმთიან დასახლებებში სამეწარმეო საქმიანობის ხელშეწყობის პროგრამა	46	55	-	114	46	55	-	114
ენერგოეფექტური ღუმელების თანადაფინანსების პროგრამა	342	203	-	545	342	203	-	545
მაღალმთიან დასახლებებში სასოფლო-სამეურნეო ტექნიკის თანადაფინანსების პროგრამა	2,891	727	-	3,618	2,874	720	-	3,594
მეფუტკრეობის მხარდაჭერის პროგრამა	122	33	-	155	122	33	-	155
სახელმწიფო პროგრამა „ქართული ბოსტნეული სათბურებიდან“	17	7	-	24	17	7	-	24
სასოფლო-სამეურნეო მექანიზაციის თანადაფინანსების სახელმწიფო პროგრამა	1,713	291	-	2,415	1,713	291	-	2,415
მერძევეობის დარგის მოდერნიზაციისა და ბაზარზე წვდომის სახელმწიფო პროგრამა (DIMMA)	604	741	-	1,359	594	581	-	1,188

პროექტის/პროგრამის დასახელება	თანადაფინანსება (ლარი)				ინვესტიციის ჯამური მოცულობა/ბანკის მიერ გაცემული სესხის ოდენობა/დაზღვეული მოსავლის ღირებულება (ლარი)			
	მამრობითი	მდედრობითი	მამრობითი/ მდედრობითი	ჯამურად (მათ შორის იურიდიული პირები)	მამრობითი	მდედრობითი	მამრობითი/ მდედრობითი	ჯამურად (მათ შორის იურიდიული პირები)
შელავათიანი აგროკრედიტის პროექტი	438,942,609	68,012,104	-	1,158,092,207	2,655,161,686	411,220,350	-	7,182,375,260
სახელმწიფო პროგრამა „დანერგე მომავალი“	77,439,353	23,461,018	5,811,959	195,653,975	131,536,230	39,388,401	6,596,663	388,165,860
„სოფლის მეურნეობის მოდერნიზაციის, ბაზარზე წვდომისა და მოქნილობის (AMMAR)“ თანადაფინანსების პროგრამა	8,014,988	1,725,303	-	15,207,568	20,178,179	4,331,992	-	38,545,332
სოფლად ახალგაზრდა მეწარმეების მხარდაჭერის პროგრამა - „ახალგაზრდა მეწარმე“	5,464,364	4,119,073	-	9,643,437	14,114,081	10,575,710	-	24,841,335
სასოფლო-სამეურნეო ტექნიკის თანადაფინანსების სახელმწიფო პროგრამა	15,585,041	2,369,082	-	34,204,963	39,474,738	5,947,475	-	92,854,771
აგროდაზღვევის პროგრამა	70,688,102	16,082,721	-	91,430,879	1,179,586,234	275,902,504	-	1,528,957,603
აგროწარმოების ხელშეწყობის სახელმწიფო პროგრამა	6,542,600	1,588,574	-	9,651,127	12,911,121	4,105,069	-	20,171,540
სოფლის განვითარების პროგრამა (UNDP)	2,047,631	412,645	-	7,818,878	2,645,034	512,381	-	11,188,993
საპილოტე რეგიონების ინტეგრირებული განვითარების პროგრამა	780,000	600,000	-	19,390,254	1,300,000	1,000,000	-	32,952,030
მწვანე საგრანტო პროგრამა	485,930	164,689	-	669,078	697,966	249,821	-	974,779
ბიოწარმოების ხელშეწყობის პროგრამა	306,226	124,879	1,300	610,118	471,670	180,570	1,857	925,668
საპილოტე პროგრამა ქალებისთვის	-	1,838,334	-	1,838,334	-	2,043,132	-	2,043,132
მაღალმთიან დასახლებებში სამეწარმეო საქმიანობის ხელშეწყობის პროგრამა	3,459,352	4,412,989	-	9,058,450	6,482,979	8,454,297	-	17,592,878
ენერგოეფექტური ღუმელების თანადაფინანსების პროგრამა	90,642	54,346	-	144,987	259,603	159,892	-	419,495

მაღალმთიან დასახლებებში სასოფლო-სამეურნეო ტექნიკის თანადაფინანსების პროგრამა	4,001,376	993,599	-	4,994,975	5,972,100	1,464,417	-	7,436,517
მეფუტკერების მხარდაჭერის პროგრამა	370,283	99,895	-	470,178	750,227	202,070	-	952,297
სახელმწიფო პროგრამა „ქართული ბოსტნეული სათბურებიდან“	1,014,828	236,000	-	1,250,828	2,048,000	472,000	-	2,520,000
სასოფლო-სამეურნეო მექანიზაციის თანადაფინანსების სახელმწიფო პროგრამა	29,173,681	4,400,203	-	47,151,371	87,825,762	13,037,249	-	146,136,852
მერძეულების დარგის მოდერნიზაციისა და ბაზარზე წვდომის სახელმწიფო პროგრამა (DIMMA)	27,850,048	20,697,729	-	50,928,698	40,393,579	26,975,924	-	70,570,433

პროექტის/პროგრამის დასახელება	ფართობი (ჰა)			
	მამრობითი	მდედრობითი	მამრობითი/მდედრობითი	ჯამურად (მათ შორის იურიდიული პირები)
შელავათიანი აგროკრედიტის პროექტი	-	-	-	-
სახელმწიფო პროგრამა „დანერგე მომავალი“	10,698	3,061	277	26,040
„სოფლის მეურნეობის მოდერნიზაციის, ბაზარზე წვდომისა და მოქნილობის (AMMAR)“ თანადაფინანსების პროგრამა	-	-	-	-
სოფლად ახალგაზრდა მეწარმეების მხარდაჭერის პროგრამა - "ახალგაზრდა მეწარმე"	-	-	-	-
სასოფლო-სამეურნეო ტექნიკის თანადაფინანსების სახელმწიფო პროგრამა	-	-	-	-
აგროდაზღვევის პროგრამა	130,882	32,493	-	172,106
აგროწარმოების ხელშეწყობის სახელმწიფო პროგრამა	-	-	-	-
სოფლის განვითარების პროგრამა (UNDP)	-	-	-	-
საპილოტე რეგიონების ინტეგრირებული განვითარების პროგრამა	-	-	-	-
მწვანე საგრანტო პროგრამა	-	-	-	-
ბიოწარმოების ხელშეწყობის პროგრამა	-	-	-	-

საპილოტე პროგრამა ქალებისთვის	-	-	-	-
მაღალმთიან დასახლებებში სამეწარმეო				
საქმიანობის ხელშეწყობის პროგრამა	-	-	-	-
ენერგოეფექტური ღუმელების თანადაფინანსების პროგრამა	-	-	-	-
მაღალმთიან დასახლებებში სასოფლო-სამეურნეო ტექნიკის თანადაფინანსების პროგრამა				
მეფუტკრეობის მხარდაჭერის პროგრამა	-	-	-	-
სახელმწიფო პროგრამა „ქართული ბოსტნეული სათბურებიდან“	-	-	-	-
სასოფლო-სამეურნეო მექანიზაციის თანადაფინანსების სახელმწიფო პროგრამა	-	-	-	-
მერძეუბის დარგის მოდერნიზაციისა და ბაზარზე წვდომის სახელმწიფო პროგრამა (DIMMA)	-	-	-	-
შელავათიანი აგროკრედიტის პროექტი	-	-	-	-

სოფლის განვითარების სააგენტოს საინფორმაციო დეპარტამენტი

ა(ა)იპ „სოფლის განვითარების სააგენტოს“ საინფორმაციო დეპარტამენტი (ცხელი ხაზი 1501/153) ემსახურება გარემოს დაცვისა და სოფლის მეურნეობის სამინისტროსა და მასში შემავალი უწყებების საქმიანობით დაინტერესებულ პირებს, უწევს მათ პირველად კონსულტაციას და აწვდის ინფორმაციას 24 საათის განმავლობაში, როგორც სატელეფონო, ასევე ონლაინ სერვისის საშუალებით.

2024 წლის მაჩვენებლებით სატელეფონო მომსახურება გაეწია 96,629 დაინტერესებულ პირს, ხოლო ონლაინ სერვისის საშუალებით 7,446 დაინტერესებულ პირს.

2025 წელს იგეგმება საინფორმაციო დეპარტამენტის კონტაქტ ცენტრის პროგრამული უზრუნველყოფის განახლება მოთხოვნებისა და თანამედროვე სტანდარტების შესაბამისად.

2025 წელს იგეგმება საინფორმაციო ბიბლიოთეკის ციფრული პლატფორმის პროგრამული უზრუნველყოფის განახლება მოთხოვნებისა და თანამედროვე სტანდარტების შესაბამისად.

შენიშვნა: *ცხელი ხაზი 2013 წლიდან 2016 წლამდე ემსახურებოდა მხოლოდ ა(ა)იპ „სოფლის განვითარების სააგენტოს“, 2016 წლიდან 2019 წლამდე ემსახურებოდა მხოლოდ გარემოს დაცვისა და სოფლის მეურნეობის სამინისტროს და მასში შემავალ უწყებებს, ხოლო 2019 წლიდან გარემოს დაცვისა და სოფლის მეურნეობის სამინისტროს და მასში შემავალ უწყებებს.

**ონლაინ ჩეთი 2014 წლიდან 2016 წლამდე ემსახურებოდა მხოლოდ ა(ა)იპ „სოფლის განვითარების სააგენტოს“, 2016 წლიდან 2020 წლამდე ემსახურებოდა მხოლოდ გარემოს დაცვისა და სოფლის მეურნეობის სამინისტროს და მასში შემავალ უწყებებს, ხოლო 2020 წლიდან დაემატა გარემოს ზედამხედველობის დეპარტამენტი.



ღვინის ეროვნული სააგენტო



www.rda.gov.ge

სსიპ ღვინის ეროვნული სააგენტოს ძირითადი საქმიანობა მევენახეობა-მეღვინეობის დარგის განვითარების ხელშეწყობაა. აღნიშნული მიზნის მისაღწევად, ღვინის ეროვნული სააგენტო რამდენიმე მიმართულებებით მუშაობს:

- მევენახეობის განვითარება;
- ქართული ღვინის პოპულარიზაციისა და ექსპორტის ზრდის ხელშეწყობა;
- რთველის პროცესის ხელშეწყობა;
- ქართული ვაზის კულტურის კვლევა და პოპულარიზაცია;
- ქართული ღვინის ადგილწარმოშობების სისტემის განვითარება;
- ღვინის ლაბორატორიული კვლევა.

2024 წელი საქართველოს მეღვინეობის ინდუსტრიისთვის წარმატებული იყო: საქართველოდან ქართული ღვინის და ალკოჰოლიანი სასმელების ექსპორტის რაოდენობამ და შემოსავლებმა მიაღწია რეკორდულ მაჩვენებელს, რეკორდული რაოდენობის ყურძენი დაბინავდა და გადამუშავდა რთველის პერიოდში, ქართული ღვინო პროდუქცია წარმოდგენილი იყო მსოფლიოს ყველა მნიშვნელოვან საერთაშორისო გამოფენასა და ფესტივალზე, ქვეყნის მასშტაბით აქტიურად გაგრძელდა ქართული ღვინის პოპულარიზაციასა და მის სამომხმარებლო კულტურის ზრდაზე ორიენტირებული აქტიობები, განხორციელდა ღონისძიებები ქართული ღვინის ხარისხის მონიტორინგის მიმართულებით, გაგრძელდა ვენახების კადასტრის ეროვნული პროგრამა, გატარდა მევენახეობა-მეღვინეობის დარგის განვითარებისკენ მიმართული სხვა მნიშვნელოვანი ღონისძიებები.

ქართული ღვინის პოპულარიზაცია

ქართული ღვინის პოპულარიზაციის სახელმწიფო პროგრამა, რომლის მიზანია ღვინის ბაზრების დივერსიფიკაცია და საექსპორტო პოტენციალის ზრდის ხელშეწყობა, 2024 წელს 16 მილიონი ლარით განისაზღვრა, რაც 2 მილიონი ლარით აღემატებოდა 2023 წლის ანალოგიურ ბიუჯეტს.

ქართული ღვინო წარმოდგენილი იყო 24 საერთაშორისო გამოფენასა და 13 ფესტივალზე და 98 დეგუსტაცია-პრეზენტაციაზე, რომლებშიც სულ ჯამურად ქართული ღვინის 170 კომპანია მონაწილეობდა. ქართული ღვინის წარდგენები გაიმართა მსოფლიოს 21 ქვეყანაში: აშშ, პორტუგალია, ფინეთი, დანია, ავსტრია, ნორვეგია, იტალია, ნიდერლანდები, იაპონია, პოლონეთი, გერმანია, ჩინეთი, საფრანგეთი, დიდი ბრიტანეთი, ბელგია, უნგრეთი, კორეის რესპუბლიკა, შვეიცარია, თურქეთი, ბრაზილია და ლატვია.

ქართული ღვინის პრიორიტეტული ბაზრებია აშშ, დიდი ბრიტანეთი, გერმანია, პოლონეთი, ბალტიისპირეთის ქვეყნები, ჩინეთი, სამხრეთ კორეა და იაპონია, სადაც ქართული ღვინის პოპულარიზაციის ხელშეწყობისა და საექსპორტო პოტენციალის გაზრდის მიზნით, სხვადასხვა ღონისძიებას ღვინის ეროვნული სააგენტოს კონტრაქტორი კომპანიები ახორციელებენ.

ადგილობრივ ბაზარზე ქართული ღვინოპროდუქციის მხარდაჭერის პოპულარიზაციის სახელმწიფო პროგრამის ფარგლებში, ღვინის გამოფენები, კონკურსები, ტურები და ფესტივალები გაიმართა საქართველოს მასშტაბითაც, რაც მნიშვნელოვანია ღვინის ტურიზმის პოტენციალისა და ადგილობრივ მოსახლეობაში ღვინის მოხმარების კულტურის ზრდისთვის. პროგრამის ფარგლებში, თანადაფინანსების თანხამ 1 559 284 ლარი შეადგინა. ქართული ღვინო საქართველოში, წარმოდგენილი იყო 54 ღონისძიებაზე, მათ შორის, 17 გამოფენა/ფესტივალზე და 15 დეგუსტაცია-პრეზენტაციაზე, უცხოელი ღვინის პროფესიონალების მონაწილეობით გაიმართა 16 ღვინის ტური, ასევე გაიმართა კონკურსები და სიმპოზიუმი.

2024 წელს გაგართული, ღვინის ეროვნული სააგენტოს მხარდაჭერილი ღონისძიებებიდან აღსანიშნავია:

ქართული ღვინის წარდგენა საფრანგეთში

11-12 თებერვალს, 12 ქართული კომპანია წარმოდგენილი იყო ბუნებრივი ღვინოების საერთაშორისო გამოფენაზე „RAW Wine Paris“; ასევე 12 კომპანია მონაწილეობდა 12-14 თებერვალს ღვინისა და ალკოჰოლიანი სასმელების საერთაშორისო გამოფენაში „VinExpo Paris“.

SIMPLEMENTE VINHO

23-25 თებერვალს, პორტუგალიის ქალაქ პორტოში გამართულ გამოფენაში „Simplesmente Vinho“ ქვევრის ღვინის მწარმოებელი 11 მარანი მონაწილეობდა. გამოფენის ფარგლებში, ღვინის პროფესიონალებისა და სავაჭრო სფეროს წარმომადგენლებისთვის ქართული ღვინის დეგუსტაციები და გალა-ვაშაში გაიმართა; ჩატარდა კონფერენცია „Qvevri, Dolia E Talha“, რომელიც ქვევრში ღვინის დაყენების ტექნოლოგიას მიეძღვნა. კონფერენციის დასრულების შემდეგ სრულმეტრაჟიანი დოკუმენტური ფილმის „ჩვენს ძარღვებში ღვინო სჩქევს“ ჩვენება გაიმართა.

FOODEX JAPAN 2024

5-8 მარტს, ქართული ღვინის მწარმოებელი 16 კომპანია იაპონიის დედაქალაქში ტოკიოში კვებისა და სასმელების საერთაშორისო გამოფენაში „Foodex Japan 2024“ მონაწილეობდა. გამოფენის ფარგლებში, ღვინის ეროვნული სააგენტოს წარმომადგენლებმა, სამომავლო თანამშრომლობის გაფართოების მიზნით, იაპონურ მარკეტინგულ და საკონსულტაციო კომპანიებთან შეხვედრები გამართეს.



PROWEIN DUSSELDORF 2024

10-12 მარტს გერმანიის ქალაქ დუსელდორფში, მსოფლიოში ერთ-ერთ ყველაზე მასშტაბურ ღვინისა და ალკოჰოლიანი სასმელების გამოფენაში ProWein Dusseldorf ქართული ღვინის მწარმოებელი 28 კომპანია მონაწილეობდა. გამოფენის ფარგლებში ქართული ღვინის ოთხი პროფესიული პრეზენტაცია-დეგუსტაცია გაიმართა: პრესტიჟული გერმანული მედია პოლდინგის „Meininger“ სტენდთან დეგუსტაციას „საქართველო - ღვინის სამშობლო“ ღვინის მაგისტრები იანეკ შუმანი (Janek Schumann) და კონსტანტინ ბაუმი (Konstantin Baum), ხოლო სამ ღონისძიებას სახელწოდებით „ქართული ღვინის დღე“, ცნობილი ინფლუენსერი და სომელიე ტონი ასკიტისი (Toni Askitis) უძღვებოდნენ.

კონფერენცია გერმანიაში

12 მარტს, გერმანიის ქალაქ დუსელდორფში, ქართული ღვინის სტრატეგიულ ბაზრებზე ღვინის ეროვნული სააგენტოს კონტრაქტორი კომპანიების ხელმძღვანელების მონაწილეობით კონფერენცია გაიმართა. კომპანიების წარმომადგენლებმა საქმიანობის პრეზენტაციები წარმოადგინეს. აღინიშნა, რომ განხორციელებულმა ღონისძიებებმა უზრუნველყო ბოლო წლებში ქართული ღვინის ცნობადობის და ექსპორტის ზრდა. შეხვედრას ღვინის ეროვნული სააგენტოს კონტრაქტორი ორგანიზაციების: Colangelo & Partners (აშშ), Meiburg Wine Media (ჩინეთი), Swirl Wine Group (დიდი ბრიტანეთი), People PR (პოლონეთი), ff.k Public Relations (გერმანია) ხელმძღვანელები და ღვინის მაგისტრი ქესიდი დარტი (ჩინეთი) დაესწრნენ.

THE 108TH CHINA FOOD & DRINKS FAIR

20-22 მარტს, ჩინეთის სახალხო რესპუბლიკის ქალაქ ჩენგდუში ღვინისა და საკვების საერთაშორისო გამოფენა „The 108th China Food & Drinks Fair“ გაიმართა, ქართული ღვინის მწარმოებელი 21 კომპანიის მონაწილეობით. გამოფენის ფარგლებში, სპეციალურ სტენდზე, ღვინის მაგისტრმა ქესიდი დარტმა (ჩინეთი) სტუმრებს სხვადასხვა სახის ქართული ღვინო წარუდგინა.



TEXSOM-ის ღვინის საერთაშორისო კონკურსი

ღვინის ეროვნული სააგენტოს მხარდაჭერითა და სააგენტოს კონტრაქტორი ამერიკული მარკეტინგული კომპანიის „Colangelo & Partners“ ორგანიზებით, აშშ-ში, ტექსასის შტატის სომელიეთა კონფერენციის (TEXSOM) ღვინის საერთაშორისო კონკურსზე, სხვადასხვა ქართული კომპანიის 25-მა ღვინომ პლატინის, ოქროს, ვერცხლისა და ბრინჯაოს მედლები დაიმსახურა. TEXSOM-ის კონკურსზე წარდგენილი იყო 50 ქართული კომპანიის სხვადასხვა სახეობის ის ქართული ღვინოები, რომლებიც უკვე იყიდება აშშ-ის ბაზარზე. გამარჯვებული 25 ღვინიდან ერთმა ღვინომ მოიპოვა პლატინის, ხუთმა ოქროს, ათმა ვერცხლის და ცხრამ ბრინჯაოს მედალი.

ქართული ღვინის წარდგენა გასტრონომიის ფესტივალებზე

მარტის თვეში, ქართული ღვინო საფრანგეთის ღვინისა და გასტრონომიის რამდენიმე პრესტიჟულ ფესტივალზე ღვინის ეროვნული სააგენტოს მხარდაჭერითა და სააგენტოს კონტრაქტორი კომპანიის „Le Pont Caucasion“ ორგანიზებით იყო წარდგენილი. ფესტივალი „SAVIM Printemps Salon des Vignerons et de la Gastronomie“ ქალაქ მარსელში, „LA FETE des VINS et de la GASTRONOMI“ ქალაქ ტულონში, ხოლო „SALON DU VIN POUR PROFESSIONNELS“ ქალაქ ნიცაში გაიმართა. კომპანიის „Le Pont Caucasion“ ხელმძღვანელმა, საფრანგეთში მოღვაწე ენოლოგმა ილია კახოიძემ ფესტივალების სტუმრებს რვა ქართული ღვინის კომპანიის ის ღვინოები გააცნო, რომლებიც უკვე იყიდება საფრანგეთში.

გამოფენები „VINITALY“ და „ORANGE WINE FESTIVAL“

15 აპრილს, ქალაქ ვერონაში, გამოფენებში „Vinitaly“ და „Orange Wine Festival“ ქართული ღვინის მწარმოებელი ორი კომპანია და 25 საოჯახო მარანი მონაწილეობდა. ქართული ღვინის საექსპორტო ბაზრების დივერსიფიკაციისა და პოპულარიზაციისთვის, აღნიშნულ გამოფენებში მონაწილეობა მნიშვნელოვანია, ვინაიდან აქ თავს იყრიან ღვინის პროფესიონალები და სავაჭრო სფეროს წარმომადგენლები მსოფლიოს სხვადასხვა ქვეყნიდან.



გერმანული ღვინის პროფესიონალების ტური

17-21 აპრილს, ღვინის ეროვნული სააგენტოს ფინანსური მხარდაჭერითა და სააგენტოს კონტრაქტორი გერმანული მარკეტინგული კომპანიის „ff.k Public Relations“ ორგანიზებით, საქართველოს გერმანელი ღვინის პროფესიონალების 10-კაციანი ჯგუფი სტუმრობდა. ჯგუფის შემადგენლობაში შედიოდნენ სომელიეები, კომერციული სექტორის და მედიის წარმომადგენლები. 5-დღიანი ტურის ფარგლებში, სტუმრები ქართული ღვინის მწარმოებელ კომპანიებს ქართლსა და კახეთში ეწვივნენ, დააგემოვნეს სხვადასხვა სტილის ქართული ღვინო.

ქართული ღვინის დეგუსტაცია ამსტერდამში

21 აპრილს, ღვინის ეროვნული სააგენტოს მხარდაჭერით და სააგენტოს კონტრაქტორი კომპანიის „Wijnimport Bleeker “ ორგანიზებით, ნიდერლანდების სამეფოს დედაქალაქ ამსტერდამში ქართული ღვინის დეგუსტაცია-სემინარი გაიმართა. ღონისძიებას ღვინის ეროვნული სააგენტოს თავმჯდომარის მოადგილე დავით ტყემალაძე, საქართველოს საგანგებო და სრულუფლებიანი ელჩი ნიდერლანდების სამეფოში დავით სოლომონია და ღვინის ეროვნული სააგენტოს თავმჯდომარის მრჩეველი გიორგი თევზაძე დაესწრნენ.

„REAL WINE FAIR“

28-29 აპრილს, დიდი ბრიტანეთის დედაქალაქ ლონდონში ბუნებრივი ღვინის საერთაშორისო გამოფენა „Real Wine Fair“ გაიმართა, რომელშიც ქართული ღვინის მწარმოებელი 7 კომპანია მონაწილეობდა. გამოფენა „Real Wine Fair“ ყოველწლიურად იმართება და ბუნებრივი მეღვინეობის სფეროში წლის ერთ-ერთ ყველაზე მნიშვნელოვან მოვლენად არის მიჩნეული.



RAW WINE LA

28-29 აპრილს, ღვინის ეროვნული სააგენტოს მხარდაჭერით, ღვინის მწარმოებელმა შვიდმა საოჯახო მარანმა ამერიკის შეერთებულ შტატებში, გამოფენაზე „RAW Wine LA“ ქართული ღვინოები წარადგინა. გამოფენაზე „RAW Wine“ (The Artisan Wine Fair) მაღალი ხარისხის ბუნებრივი, ორგანული და ბიოდინამიკური ღვინოების მწარმოებლები იკრიბებიან.

„ZERO COMPROMISE“

9 მაისს, თბილისში ბუნებრივი ღვინის ყოველწლიური ფესტივალი „ZERO COMPROMISE“ გაიმართა. ორდღიან ფესტივალში მონაწილეობდნენ ასოციაციის წევრი 100-მდე ადგილობრივი და 25-მდე სხვადასხვა ქვეყნის მარნები, მათ შორის, საფრანგეთიდან, იტალიიდან, ესპანეთიდან, ავსტრიიდან, იაპონიიდან, ავსტრალიიდან და სლოვენიიდან.

ახალი ღვინის ფესტივალი

13 მაისს, ახალი ღვინის ფესტივალი გაიმართა და მისი მიზანი ქართული ღვინის პოპულარიზაცია, ახალი მარნების წარმოჩენა, ღვინის ტურიზმისა და ღვინის სამომხმარებლო კულტურის განვითარების ხელშეწყობაა. ფესტივალში 200-მდე დიდი, საშუალო და მცირე მწარმოებელი მონაწილეობდა; მათ სტუმრებს საქართველოს სხვადასხვა რეგიონის 2023 წლის მოსავლის ღვინოები დააგემოვნებინეს.



„RAW WINE TOKYO“

12-13 მაისს, ღვინის ეროვნული სააგენტოს მხარდაჭერით, ღვინის მწარმოებელი 11 საოჯახო მარანი იაპონიის დედაქალაქ ტოკიოში გამართულ გამოფენაში „RAW Wine Tokyo“ მონაწილეობდა. გამოფენის „RAW Wine Tokyo“ სტუმრები ქართული ღვინოებს გაეცნენ, ასევე მიიღეს ინფორმაცია ქართული ღვინის წარმოების უძველეს ტრადიციებსა და კულტურის შესახებ.

კანადელი ღვინის პროფესიონალების ტური

28 აპრილიდან 5 მაისის ჩათვლით, ქართული ღვინის ბაზრების დივერსიფიკაციის მიზნით, ღვინის ეროვნული სააგენტოს და კანადაში საქართველოს საელჩოს მხარდაჭერით, კანადიდან ღვინის პროფესიონალების 17-კაციანი ჯგუფი საქართველოს სტუმრობდა. ვიზიტის ფარგლებში, სტუმრები კახეთში ღვინის მწარმოებელ კომპანიებს და საოჯახო მარნებს ესტუმრნენ, ასევე, გაეცნენ ქვევრის დამზადების ტექნოლოგიას. თბილისში სპეციალურად მათთვის 20-მდე სხვადასხვა კომპანიის ღვინოების დეგუსტაცია გაიმართა.

„WINETOASIA“

9-11 მაისი, ჩინეთის ბაზარზე ქართული ღვინის ექსპორტის ზრდის ხელშეწყობის მიზნით, ქართული ღვინის მწარმოებელი კომპანიები ჩინეთის სახალხო რესპუბლიკაში, გუანდონის პროვინციის ქალაქშენჭენში გამართულ ღვინისა და ალკოჰოლური სასმელების მასშტაბურ გამოფენაში „WinetoAsia“ მონაწილეობდნენ. ქართული ღვინის წარდგენას ორგანიზება ჩინეთში მოღვაწე ღვინის მაგისტრმა ქესიდი დარტმა (Cassidy Dart) გაუწია. ამასთან ერთად, ქესიდი დარტმა გამოფენის ფარგლებში ქართული ღვინის პრეზენტაცია-დეგუსტაცია გამართა.



გასტრონომიის ფესტივალი „LES FESTIVES GOURMANDES“

18-20 მაისს, ქართული ღვინო საფრანგეთის ღვინისა და გასტრონომიის პრესტიჟულ ფესტივალზე ღვინის ეროვნული სააგენტოს მხარდაჭერით და სააგენტოს კონტრაქტორი კომპანიის „Le Pont Caucasien“ ორგანიზებით წარდგა. ფესტივალზე „Les Festives Gourmandes“, რომელიც ქალაქ შალონ-სიურ-სონში გაიმართა, კომპანიის „Le Pont Caucasien“ ხელმძღვანელმა, საფრანგეთში მოღვაწე ენოლოგმა ილია კახიძემ სტუმრებს 10 ქართველი მწარმოებლის ღვინოები გააცნო.

ამერიკელი ღვინის პროფესიონალების ტური

7-15 მაისს, ღვინის ეროვნული სააგენტოს ორგანიზებით, საქართველოში ამერიკელი ღვინის პროფესიონალების ტური ჩატარდა. ჯგუფის შემადგენლობაში იყვნენ სომელიეები და ღვინის ეროვნული სააგენტოს კონტრაქტორი ამერიკული კომპანიის „Colangelo&Partners“ წარმომადგენელი. ტურის ფარგლებში, ღვინის პროფესიონალები ქართული ღვინის მწარმოებელ კომპანიებს კახეთსა და ქართლში ესტუმრნენ.

LONDON WINE FAIR

20-22 მაისს, ქართული ღვინის მწარმოებელი 13 კომპანია ღვინისა და ალკოჰოლური სასმელების საერთაშორისო გამოფენაში London Wine Fair 2024 მონაწილეობდა. London Wine Fair წარმოადგენს მნიშვნელოვან პლატფორმას ქართველი მწარმოებლებისთვის ახალი სავაჭრო პარტნიორების მოძიების, პროდუქციის პოპულარიზაციისა და ექსპორტის გაზრდის კუთხით.



საქართველოს დამოუკიდებლობის დღე

26 მაისს, საქართველოს დამოუკიდებლობის დღისადმი მიძღვნილი საზეიმო ღონისძიებების ფარგლებში, გარემოს დაცვისა და სოფლის მეურნეობის სამინისტროს სსიპ ღვინის ეროვნული სააგენტო ქალაქ მცხეთაში წარმოდგენილი იყო კონცეფციით - „საქართველო ღვინის სამშობლო“. ღონისძიებაში 10-მდე ადგილობრივი ღვინის მწარმოებელი მონაწილეობდა. წარმოდგენილი იყო ქართული ღვინისა და ვაზის კულტურის ისტორიასა და ტრადიციებთან დაკავშირებული ვიზუალური და საინფორმაციო მასალა, მათ შორის, ქართლის რეგიონის ღვინისა და ვაზის ჯიშების მრავალფეროვნება;

GEORGIAN NATURAL WINE DAY

1 ივნისს, ღვინის ეროვნული სააგენტოს მხარდაჭერით, ბელგიის დედაქალაქ ბრუსელში ქართული ღვინის მასშტაბური დეგუსტაცია - Georgian Natural Wine Day (ქართული ბუნებრივი ღვინის დღე) გაიმართა, რომელზეც სხვადასხვა სახეობის 10 ქართული ღვინო იყო წარდგენილი. დეგუსტაციას 1000-მდე სტუმარი, მათ შორის, ჟურნალისტები, ბლოგერები, კომერციული სექტორის წარმომადგენლები დაესწრნენ. ღონისძიება ღვინის ეროვნული სააგენტოს კონტრაქტორი კომპანიის „FLOW SRL“ ორგანიზებით გაიმართა.

ბოლნისის დაცული ადგილწარმოშობის დასახელების ღვინის ფესტივალი

3 ივნისს, ბოლნისის დაცული ადგილწარმოშობის დასახელების ღვინის ფესტივალი გაიმართა, რომლის ერთ-ერთი მხარდამჭერი ღვინის ეროვნული სააგენტოა. მასში საქართველოს სხვადასხვა კუთხიდან 50-მდე ღვინის მწარმოებელმა მიიღო მონაწილეობა. აღნიშნული ფესტივალი საქართველოში ერთადერთია, რომელშიც მხოლოდ დაცული ადგილწარმოშობის დასახელების ღვინოების მწარმოებლები მონაწილეობენ.



WINEXPO GEORGIA

7-9 ივნისს, ღვინისა და ალკოჰოლური სასმელების მე-16 საერთაშორისო გამოფენა WinExpo Georgia გაიმართა და მასში მსოფლიოს 8 ქვეყნის 200-მდე კომპანია მონაწილეობდა. გამოფენაზე წარმოდგენილი იყო ღვინისა და ალკოჰოლური სასმელების მწარმოებელი დიდი და საშუალო კომპანიები, მცირე მარნები, ასევე ღვინის ტექნოლოგიები, შესაფუთი მასალები, მევენახეობა-მეღვინეობის მანქანა-დანადგარები, სანერგეები, მინა, აქსესუარები და სერვისები. გამოფენის ფარგლებში, ღვინის მე-14 საერთაშორისო კონკურსი Georgia International wine Award გაიმართა. კონკურსზე ოქროს მედალი 21-მა ღვინომ დაიმსახურა, მათგან ექვსმა გამორჩეულმა ღვინომ უმაღლესი ჯილდო, „ტროფი“ მიიღო. ვერცხლის მედლით 77 და ბრინჯაოს მედლით 96 ღვინო დაჯილდოვდა.

„საფერიკა“

7-8 ივნისს, ღვინის ეროვნული სააგენტოს მხარდაჭერით და სააგენტოს კონტრაქტორი ორგანიზაციის „საფერიკა“ ორგანიზებით, ნიუ-იორკის შტატის ფინგერ ლეიკსის რეგიონში საფერავის ორდლიანი ფესტივალი „საფერიკა“ გაიმართა. ფესტივალზე წარმოდგენილი იყო სხვადასხვა კომპანიის მიერ წარმოებული საფერავის ჯიშის ღვინოები, როგორც საქართველოდან, ისე ფინგერ ლეიკსის რეგიონიდან. აღსანიშნავია, რომ ნიუ-იორკის შტატში, ფინგერ ლეიკსის რეგიონში, უკვე 60 წელია, ადგილობრივ ღვინის მწარმოებლებს საფერავისა და რქაწითელის ჯიშების ყურძენი აქვთ გაშენებული და მსოფლიოში ცნობილი ქართული ვაზის ჯიშის ღვინოებს აწარმოებენ.

იაპონელი ღვინის პროფესიონალების ტური

8-12 ივნისს, ღვინის ეროვნული სააგენტოს ორგანიზებით, საქართველოს იაპონელი ღვინის მაგისტრი კენიჩი ოჰაში და იაპონელი ღვინის პროფესიონალების ჯგუფი სტუმრობდა. ტურის ფარგლებში, სტუმრები ღვინის კომპანიებსა და მარნებს კახეთში ეწვივნენ, სადაც სხვადასხვა დასახელების ქართული ღვინოები დააგემოვნეს და ქვეყრის დამზადების ტექნოლოგიას გაეცნენ. 10-კაციანი ჯგუფის შემადგენლობაში ღვინის იმპორტიორები და მედიის წარმომადგენლები შედიოდნენ.



ქართული ღვინის წარდგენა იაპონიაში

15-16 ივნისს, იაპონიაში საქართველოს დღეების ფარგლებში, ქართული ღვინის მასშტაბური ფესტივალი ტოკიოს იოიოგის ცენტრალურ პარკში გაიმართა. იაპონიის ბაზარზე ქართული ღვინის იმპორტიორებმა ქართული ღვინის 9 კომპანიის 12-ზე მეტი დასახელების ქართული ღვინო წარადგინეს. ქართული ღვინის პრეზენტაცია-დეგუსტაციას იაპონელი სომელიე რიუნოსუკე იოშიჰარა (Ryunosuke Yoshihara) უძღვებოდა.

„GEORGIAN WINE GRAND TASTING“

20 ივნისს, პოლონეთის დედაქალაქ ვარშავაში, ღვინის ეროვნული სააგენტოს კონტრაქტორი კომპანიის „Peopl.Pr“ ორგანიზებით და პოლონეთის რესპუბლიკაში საქართველოს საელჩოს მხარდაჭერით, ქართული ღვინის დეგუსტაცია „Georgian Wine Grand Tasting“ გაიმართა. დეგუსტაციაზე 20-ზე მეტი ქართული ღვინის მწარმოებელი კომპანიის 100-მდე ღვინო იყო წარმოდგენილი. ღონისძიებას 200-ზე მეტი სტუმარი, მათ შორის, ჟურნალისტები, ბლოგერები, კომერციული სექტორის წარმომადგენლები დაესწრნენ.

„VINEXPO AMERICA“

24-25 ივნისს, აშშ-ში, გამოფენაზე „Vinexpo America“ ქართული ღვინო 20-მა კომპანიამ წარადგინა. მსგავსი მასშტაბის საერთაშორისო გამოფენაში მონაწილეობა ღვინის ბაზრების დივერსიფიცირებისა და ექსპორტის ზრდის ერთ-ერთი მნიშვნელოვანი პირობაა. „Vinexpo America“-ში მონაწილეობით, ქართულ კომპანიებს შესაძლებლობა ეძლევათ, მსოფლიოს ღვინის ბაზარზე არსებულ ახალ ტენდენციებს და გამოწვევებს გაეცნონ, მოიძიონ სავაჭრო პარტნიორები ამერიკის შეერთებული შტატებში, რომელიც ქართული ღვინის სტრატეგიულ ბაზარს წარმოადგენს და სადაც განსაკუთრებით მაღალია ღვინის ხარისხის სტანდარტები.

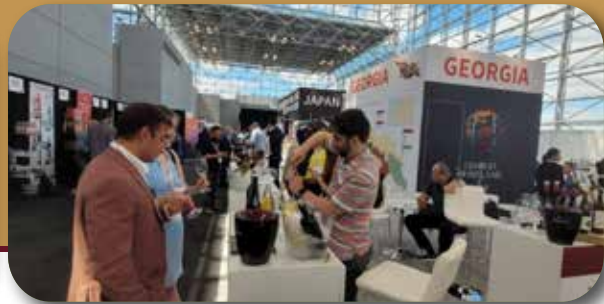

„THE 8TH EURASIA EXPO“

26-30 ივნისს, ჩინეთის ბაზარზე ქართული ღვინის ექსპორტის ზრდის ხელშეწყობის მიზნით, ღვინის ეროვნული სააგენტოს და ჩინეთის სახალხო რესპუბლიკაში საქართველოს საელჩოს მხარდაჭერით, ქართული ღვინის მწარმოებელი 12 კომპანიის პროდუქცია სინძიანის პროვინციის ქალაქ ურუმჩიში, გამოფენაზე „The 8th Eurasia Expo“ იყო წარმოდგენილი. გამოფენას ყოველწლიურად 2 მილიონი ვიზიტორი სტუმრობს, რაც ქართული ღვინის მწარმოებლებს აძლევს საუკეთესო შესაძლებლობას, აზიის ღვინის ბაზარზე პოტენციურ პარტნიორებთან დაამყარონ საქმიანი ურთიერთობები.

ღვინის პროფესიონალების ტური ჩინეთიდან

24-29 ივნისს, ღვინის ეროვნული სააგენტოს მხარდაჭერით და სააგენტოს კონტრაქტორი მარკეტინგული კომპანიის „Meiburg Wine Media“ ორგანიზებით, საქართველოს ჩინეთის სახალხო რესპუბლიკიდან ღვინის პროფესიონალების 14 კაციანი ჯგუფი სტუმრობდა. ტურის ფარგლებში, ჯგუფის წევრებმა, რომლის შემადგენლობაში სომელიეები და იმპორტიორები შედიოდნენ, ქართლსა და კახეთში ღვინის საწარმოები დაათვალიერეს, დააგემოვნეს სხვადასხვა სტილის ქართული ღვინო. თბილისში სტუმრებისთვის სპეციალური დეგუსტაცია (Walkaround Tasting) გაიმართა, სადაც ქართული ღვინის მწარმოებელი 15 კომპანიის ღვინოების იყო წარმოდგენილი.

„SEOUL INTERNATIONAL WINE AND SPIRITS EXPO 2024“

4-6 ივლისს, ქართული ღვინის მწარმოებელი 10 კომპანია ქალაქ სეულში, ღვინის და ალკოჰოლური სასმელების საერთაშორისო გამოფენაში „Seoul International Wine and Spirits Expo 2024“ მონაწილეობდა. ამასთან ერთად, ღვინის ეროვნული სააგენტოს მხარდაჭერით და კორეის საერთაშორისო სომელიეთა ასოციაციის ვიცე-პრეზიდენტისა და კორეის ღვინის მწერალთა კლუბის დამფუძნებლის ჩან ჯუნ პარკის (Chan Jun Park) ორგანიზებით, ქართული ღვინის მასშტაბური დეგუსტაცია გაიმართა, რომელსაც 150-ზე მეტი სტუმარი დაესწრო.



ქართული ღვინის ფესტივალი კრაკოვში

7-8 ივლისს, ღვინის ეროვნული სააგენტოს მხარდაჭერითა და პოლონეთის რესპუბლიკაში სააგენტოს კონტრაქტორი კომპანიის „ო-ლილე“ ორგანიზებით, კრაკოვის ცნობილი ისტორიული სასახლის (Dwór w Tomaszowicach) ტერიტორიაზე ქართული ღვინის ფესტივალი გაიმართა. ფესტივალში 20-მდე ქართული ღვინის კომპანია, როგორც დიდი, ისე საშუალო და მცირე მწარმოებლებელი მონაწილეობდა. ღონისძიებას ადგილობრივი იმპორტიორები, HoReCa სექტორის წარმომადგენლები, ღვინის მომხმარებლები, ჟურნალისტები და ბლოგერები, ჯამში 1000-მდე სტუმარი დაესწრო.

ქართული ღვინის წარდგენა ბერლინში

9 ივლისს, გერმანიის დედაქალაქ ბერლინში, ღვინის ინსტიტუტში „Deutsche Wein und Sommelierschule“ ქართული ღვინის პრეზენტაცია-სემინარი ჩატარდა. ღონისძიებას, რომელსაც გერმანიის სომელიეთა ასოციაციის პრეზიდენტი ივონე ჰეისტერმანი (Yvonne Heistermann) უძღვებოდა, მარკეტინგის საერთაშორისო ექსპერტები, სტუდენტები და ღვინის ენთუზიასტები დაესწრნენ.

ტექსასის სომელიეთა კონფერენცია TEXSOM

25-27 აგვისტოს, TEXSOM-ის სომელიეთა კონფერენციის ფარგლებში, აშშ-ში, ტექსასის შტატის ქალაქ ირვინგში, ქართული ღვინის მასშტაბური დეგუსტაცია გაიმართა. დეგუსტაციაზე სხვადასხვა დასახელების 70-მდე ქართული ღვინო იყო წარმოდგენილი. ღონისძიებას ღვინის ინდუსტრიის ექსპერტები და პროფესიონალები ესწრებოდნენ.



გერმანელი ღვინის პროფესიონალების ვიზიტი

3-8 სექტემბერს, საქართველოს გერმანელი ღვინის ჟურნალისტები, ბლოგერები და სომელიეები ეწვივნენ. სტუმრები ქართლსა და კახეთში ქართული ღვინის მწარმოებელ 10-ზე მეტ კომპანიასა და მარანს გაეცნენ, დააგემოვნეს სხვადასხვა სტილის ქართული ღვინო. ჯგუფის შემადგენლობაში ცნობილი ინფლუენსერი და სომელიე ტონი ასკიტისი (Toni Askitis) იყო, რომელიც საკუთარ პოპულარულ არხზე #Asktoni ღვინის სფეროს სიახლეებს და ტენდენციებს გადმოსცემს.

ქართული ღვინის კამპანია აშშ-ში

ამერიკის შეერთებული შტატები ქართული ღვინის სტრატეგიულ ბაზარს წარმოადგენს, სადაც 2013 წლის შემდეგ, ღვინის ეროვნული სააგენტოს მხარდაჭერით განხორციელებულმა ღონისძიებებმა, ხელი შეუწყო აშშ-ში ქართული ღვინის ცნობადობის გაზრდას.



საქტემბერ-ოქტომბერში აშშ-ს ბაზარზე ქართული ღვინის პოპულარიზაციისა და ცნობადობის აქტიური კამპანია მიმდინარეობდა:

- 16-18 სექტემბერს, საქართველოს პრესტიჟული ამერიკული ღვინის გამოცემის „Wine Enthusiast“ ერთ-ერთი რედაქტორი და სადეგუსტაციო კომისიის წარმომადგენელი ემილი სალადინო (Emily Saladino) ეწვია. ვიზიტის ფარგლებში მან ჩაატარა ქართული ღვინის ბრმა დეგუსტაცია და Wine Enthusiast-ის 100 ქულიანი შეფასების სისტემის მიხედვით შეაფასა წარდგენილი ღვინოები, ასევე ეწვია კახეთის რეგიონს. დეგუსტაციაზე წარდგენილი ღვინოების შეფასებები გამოქვეყნდება Wine Enthusiast-ის გვერდზე.
- 7-13 სექტემბერს, საქართველოში ამერიკელი ღვინის პროფესიონალების ტური ჩატარდა. 12-კაციანი ჯგუფის შემადგენლობაში იყვნენ ღვინით ვაჭრობის სფეროს და „Colangelo&Partners“-ის წარმომადგენლები. ტურის ფარგლებში, ღვინის პროფესიონალები ქართული ღვინის მწარმოებელ კომპანიებს კახეთსა და ქართლში ესტუმრნენ, სადაც ქართული ღვინის დაყენების ტექნოლოგიას გაეცნენ, ადგილზე დააგემოვნეს როგორც კლასიკური, ასევე ტრადიციული მეთოდით დამზადებული ქართული ღვინოები.
- 15-20 სექტემბერს, საქართველოში ამერიკელი ღვინის ჟურნალისტების პრესტური ჩატარდა, რომლის ფარგლებში, ღვინის პროფესიონალები ქართული ღვინის მწარმოებელ კომპანიებს კახეთსა და ქართლში ესტუმრნენ, სადაც ქართული ღვინის დაყენების ტექნოლოგიას გაეცნენ, ადგილზე დააგემოვნეს როგორც კლასიკური, ასევე ტრადიციული მეთოდით დამზადებული ქართული ღვინოები.
- 23 სექტემბერიდან, 2 კვირის განმავლობაში, ქალაქ ნიუ-იორკში, მანჰეტენზე, აუთდორ კამპანიის ფარგლებში, ე.წ. 25 ლაითბოქსზე განთავსდა ქართული ღვინის სარეკლამო ბანერები.
- 26 სექტემბერს, ქალაქ ნიუ-იორკში ქართული ღვინის მასშტაბური წარდგენა „გრანდ თეისტინგი“ ღვინის პროფესიონალების, მედიის და კომერციული სექტორის წარმომადგენლებისთვის გაიმართა. ქართული ღვინის მასშტაბურ წარდგენას 400-მდე ღვინის პროფესიონალი, მედიის და კომერციული სექტორის წარმომადგენელი დაესწრო.
- „ოქტომბერ-ნოემბერში, ქართული ღვინის სარეკლამო კამპანიას ადგილი პრესტიჟულ გამოცემა „New York Times“ დაეთმო. New York Times-ის ოფიციალურ გვერდზე განთავსდა ე.წ. ბლოგბანერი და ნებისმიერ მომხმარებელს, რომელიც ესტუმრა საიტს სარეკლამო ველში გამოუჩნდა ქართული ღვინის სარეკლამო ბანერების სლაიდშოუ“.

ქართული ღვინის წარდგენა კორეის რესპუბლიკაში

24 სექტემბერს ქალაქ სეულში ქართული ღვინის მასშტაბური წარდგენა გაიმართა. ღონისძიება მოიცავდა პროფესიულ მასტერკლასს და პრეზენტაციას 300 მოწვეული სტუმრისთვის, რომელთა შორის მეღვინეობის დარგის ექსპერტები, სომელიეები, ბაიერები, მედიის წარმომადგენლები და ინფლუენსერები იყვნენ. დეგუსტაციაზე წარმოდგენილი იყო 15-მდე ქართული ღვინის მწარმოებლის 40 სხვადასხვა დასახელების ღვინო. ღონისძიების ფარგლებში გაიმართა ქართული ღვინისა და კორეული სამზარეულოს შეხამების მასტერკლასი.

გურჯაანის ღვინის ფესტივალი

გარემოს დაცვისა და სოფლის მეურნეობის სამინისტროს და ღვინის ეროვნული სააგენტოს მხარდაჭერით, გურჯაანში რიგით მეექვსე ღვინის ფესტივალი გაიმართა. ფესტივალში 400-ზე მეტი ღვინის კომპანია და მარანი მონაწილეობდა, რომელთაც სხვადასხვა დასახელების ღვინო, ჭაჭა და სხვა ალკოჰოლიანი სასმელი წარმოადგინეს. ფესტივალი, რომელიც ქალაქ გურჯაანის ახტალის პარკში გაიმართა, ხალხმრავლობით გამოირჩეოდა. გურჯაანის ღვინის ფესტივალი, 2022 წლიდან, ღვინის ეროვნული სააგენტოს მხარდაჭერით, საერთაშორისო ღვინისა და ალკოჰოლური სასმელების კონკურსის (IWSC) ოფიციალური პარტნიორი გახდა.

პოლონელი ღვინის პროფესიონალების ტური

7-10 ოქტომბერს, პოლონეთის ბაზარზე ქართული ღვინის ექსპორტის ზრდის ხელშეწყობის მიზნით, ღვინის ეროვნული სააგენტოს და სააგენტოს კონტრაქტორი მარკეტინგული კომპანიის «People PR» ორგანიზებით, საქართველოში პოლონელი ღვინის პროფესიონალების ტური ჩატარდა. ტურის ფარგლებში სტუმრებმა კახეთის რეგიონში ქართული ღვინის მწარმოებელი კომპანიები დაათვალიერეს, თბილისში ქართული ღვინის დეგუსტაცია, ე.წ. „Walkaround Tasting“ გაიმართა, სადაც წარმოდგენილი იყო ქართული ღვინის მწარმოებელი 20 კომპანიის სხვადასხვა ღვინო.



ბრიტანელი ღვინის პროფესიონალების ტური

7-11 ოქტომბერს, ღვინის პროფესიონალების 13-კაციანი ჯგუფი საქართველოში იმყოფებოდა. ბრიტანელი იმპორტიორების და ჟურნალისტებისგან შემდგარი ჯგუფის წევრები ქართული ღვინის მწარმოებელ კომპანიებს ქართლსა და კახეთში ეწვივნენ, სადაც სხვადასხვა სტილის ქართული ღვინო დააგემოვნეს. თბილისში გამართულ სპეციალურ დეგუსტაციაზე „Walk-around Tasting“ ბრიტანელი სტუმრები 10 კომპანიის სხვადასხვა დასახელების ღვინოს გაეცნენ.

პოლონეთში საფერავის წარდგენის მასშტაბური ღონისძიება გაიმართა

15 ოქტომბერს, პოლონეთის სომელიეთა ასოციაციის გენერალური ასამბლეის ფარგლებში, ქართული ღვინო საფერავის დეგუსტაცია-სემინარი „Saperavi Experience: Secrets of Georgia's Red Treasure“ გაიმართა. 100-ზე მეტი ადგილობრივი სომელიე დაესწრო პოლონეთის დაბა პშევეში (Pszczew) გამართულ ღონისძიებას, რომელსაც სააგენტოს კონტრაქტორი კომპანიის „ო-ლილე“ ხელმძღვანელი ქეთევან ფრანგულაიშვილი უძღვებოდა.

„ახალი მცირე მარნები დიდ ასპარეზზე“

19 ოქტომბერს, ღვინის ეროვნული სააგენტოს მხარდაჭერითა და საქართველოს ღვინის კლუბის ორგანიზებით, რიგით მეექვსე ღვინის ფესტივალი „ახალი მცირე მარნები დიდ ასპარეზზე“ თბილისში, მთაწმინდის პარკში გაიმართა, სადაც 50 ღვინის მწარმოებლის პროდუქცია წარმოდგენილი საქართველოს მევენახეობა-მეღვინეობის ყველა რეგიონიდან იყო. ფესტივალისადმი დიდ ინტერესზე როგორც მონაწილე მარნების, ისე სტუმრების ყოველწლიურად მზარდი რაოდენობა მიუთითებს.



ქართული ღვინის წარდგენა ნიდერლანდებში

18 ოქტომბერს, ნიდერლანდების ქალაქ მასტრიხტში ქართული ღვინის დეგუსტაცია „Folie culinaire“ გაიმართა. სამდღიან ღონისძიებაზე წარმოდგენილი იყო ქართული ღვინის მწარმოებელი 5 კომპანიის 50 დასახელების ღვინო და მას ადგილობრივი ღვინის ექსპერტები, სომელიეები, კომერციული, HoReCa და მედია სექტორის წარმომადგენლები, ჯამში 1000-ამდე ადამიანი დაესწრო.

„THEOULE ARTS AND VIN“

20 ოქტომბერს, ღვინის ეროვნული სააგენტოს მხარდაჭერით და სააგენტოს კონტრაქტორი კომპანიის „Le Pont Caucasion“ ორგანიზებით, საფრანგეთის ქალაქ ტოულ სურ მერში (Theoule-sur-mer) გამართულ ღვინისა და გასტრონომიის ფესტივალზე „Theoule Arts and Vin“ ქართული ღვინის წარდგენა გაიმართა. ფესტივალის სტუმრებს შესაძლებლობა მიეცათ, გასცნობოდნენ 12 ქართული ღვინის მწარმოებელი კომპანიისა და მცირე მარნის 15 სახეობის ღვინოს.

ქართული ღვინის დემუსტაცია ოსაკაში

22 ოქტომბერს, ქალაქ ოსაკაში, ქართული ღვინის წარდგენა გაიმართა, რომელსაც ღვინის იმპორტიორები, ბაიერები, სავაჭრო ქსელებისა და მედიის წარმომადგენლები, ჯამში 120-მდე სტუმარი დაესწრო. საქართველოს მეღვინეობის კულტურას, ისტორიისა, ვაზის ჯიშებისა და ღვინის თანამედროვე ინდუსტრიის შესახებ პრეზენტაცია Red Bridge-ის დირექტორმა, ღვინის ცნობილმა მაგისტრმა, კენიჩი ოჰაშიმ წარმოადგინა. ამასთან ერთად, ცნობილმა იაპონელმა სომელიე მოტოჰირო ოკოშიმ სტუმრებს 8 ქართული ღვინო წარუდგინა და ქართული ღვინის იაპონურ სამზარეულოსთან შეხამების გამოცდილება გაუზიარა.



„SALON SAVIM TERRAVINI“

25 ოქტომბერს, საფრანგეთის ქალაქ ნიცაში გამართულ ღვინისა და გასტრონომიის ფესტივალზე „Salon Savim TERRAVINI“ ქართული ღვინის წარდგენა გაიმართა. ფესტივალის სტუმრებს შესაძლებლობა მიეცათ, გასცნობოდნენ 8 ქართული ღვინის მწარმოებელი კომპანიისა და მცირე მარნის ღვინოებს. „Salon Savim TERRAVINI“ ითვლება საფრანგეთის ღვინისა და გასტრონომიის ერთ-ერთ წამყვან ფესტივალად, რომელსაც ყოველწლიურად ათი ათასობით ღვინის პროფესიონალი თუ მომხმარებელი სტუმრობს.

„DAEJEON INTERNATIONAL WINE FESTIVAL“

1-3 ნოემბერს, ქალაქ დეჯონში საერთაშორისო ფესტივალზე «Daejeon International Wine Festival» ქართული ღვინის 8 მწარმოებლის, როგორც დიდი კომპანიების, ასევე მცირე მარნების ღვინო იყო წარმოდგენილი. ქართული ღვინის მსგავს მასშტაბურ ღონისძიებებზე წარდგენა ემსახურება საქეპსორტო ბაზრების დივერსიფიკაციას.

„ENOEXPO 2024“

„8-10 ნოემბერს, ქალაქ კრაკოვში ღვინისა და ალკოჰოლური სასმელების საერთაშორისო გამოფენაში „EnoExpo 2024“ ქართული ღვინის ხუთი მწარმოებელი მონაწილეობდა. „EnoExpo“, რომელიც უკვე 21-დ გაიმართა, ერთ-ერთ ყველაზე მასშტაბურ და პრესტიჟულ გამოფენად ითვლება აღმოსავლეთ და ცენტრალურ ევროპაში“.



RAW WINE NY

10-11 ნოემბერს, ქვევრის ღვინის მწარმოებელი რვა კომპანია ქალაქ ნიუ-იორკში ბუნებრივი ღვინოების საერთაშორისო გამოფენაში „RAW Wine 2024“ (The Artisan Wine Fair) მონაწილეობდა. გამოფენა „RAW Wine“, რომლის ორგანიზატორი ცნობილი ღვინის მაგისტრი საფრანგეთიდან იზაბელ ლეგერონია, თავს უყრის მაღალი ხარისხის ბუნებრივი და ბიოდინამიური ღვინოების მწარმოებლებს მსოფლიოს სხვადასხვა ქვეყნიდან.

ქართული ღვინის წარდგენა ფინეთში

7 ნოემბერს, ფინეთის დედაქალაქ ჰელსინკიში გამართულ ქართული ღვინის წარდგენის და დეგუსტაციის ღონისძიებას 40-ზე მეტი სომელიე, ღვინის იმპორტიორი, მედიის და ჰორეკა სექტორის წარმომადგენელი დაესწრო. ქართული ღვინის წარმოების ისტორია, ჯიშური მრავალფეროვნება, ქვევრის და ქვევრის ღვინის ტექნოლოგია ღონისძიების მონაწილეებს ღვინის ეროვნული სააგენტოს წარმომადგენელმა, ღვინის ექსპერტმა, ირაკლი ჩოლობარგიამ გააცნო. საუბარი შეეხო ქართული ღვინის წარმოების დღევანდელ მასშტაბებს, სახეობებს, მსოფლიო ბაზრებზე მოთხოვნებს და ექსპორტის ტენდენციებს.

MERANO WINE FESTIVAL

8-10 ნოემბერს, ღვინის ეროვნული სააგენტოს და ასოციაციის „ქართული ღვინო“ მხარდაჭერით, ქართული ღვინის მწარმოებელი 20 კომპანია იტალიაში მერანოს ღვინის ფესტივალში მონაწილეობდა. ფესტივალის ფარგლებში ქართული ღვინის მასშტაბური დეგუსტაციაც გაიმართა, სადაც წარმოდგენილი იყო სხვადასხვა დასახელების ღვინოები, მათ შორის, ქვევრის ღვინის და საფერავის საერთაშორისო კონკურსში გამარჯვებული ღვინოები. ღონისძიებას ღვინის პროფესიონალები და ჟურნალისტები დაესწრნენ. დეგუსტაციას იტალიელი სომელიე გუიდო ინვერნიცი უძღვებოდა.



PROWINE SHANGHAI

12-14 ნოემბერს, ჩინეთის სახალხო რესპუბლიკის ქალაქ შანხაიში, ღვინის სფეროში ერთ-ერთი ყველაზე პრესტიჟული და მნიშვნელოვანი გამოვენაში ProWine Shanghai, ქართული ღვინის მწარმოებელი 24 კომპანია მონაწილეობდა. ამასთან ერთად, ქართული ღვინო წარმოდგენილი იყო გამოვენის ფარგლებში გამართულ „ქარვისფერი ღვინის სიმპოზიუმზე“, რომელსაც ჩინეთის სახალხო რესპუბლიკის წამყვანი ღვინის ექსპერტები, მედიის წარმომადგენლები, სომელიეები, იმპორტიორები და დისტრიბუტორები დაესწრნენ. სიმპოზიუმზე წარმოდგენილი იყო მსოფლიოს 13 ქვეყანა, მათ შორის, იტალია, საფრანგეთი, ავსტრალია, ესპანეთი, ავსტრია და სხვა.

EXPOVINA

31 ოქტომბრიდან 14 ნოემბრის ჩათვლით მიმდინარე Expovina-ს საგამოვენო სივრცე 9 გემზე მოეწყო და ათასობით სტუმარს უმასპინძლა. მეღვინეობის პრაქტიკულად ყველა ქვეყნიდან წარმოდგენილ ღვინოებს შორის იყო ქართული ღვინოც, რომელიც გამოვენაზე „ქართული ღვინის სახლმა“ (GeoHaus) წარადგინა. გამოვენის ფარგლებში, ღვინის ეროვნული სააგენტოს თავმჯდომარის მოადგილე დავით ტყემალაძე გამოვენის Expovina ადმასრულებელ დირექტორს, პასკალ შლიტლერს შეხვდა. მხარეებმა 2025 წელს, Expovina-ს რიგით 70-ე გამოვენაზე ქართული ღვინის მასშტაბური წარდგენის შესაძლებლობის საკითხი განიხილეს.

„HORECA EXPO“

17-20 ნოემბერს, ბელგიის სამეფოს ქალაქ ვენტში, გამოვენაზე „HORECA EXPO“, ქართული ღვინის წარდგენა ღვინის ეროვნული სააგენტოს მხარდაჭერით და სააგენტოს კონტრაქტორი კომპანიის „FLOW SRL“ ორგანიზებით გაიმართა. „HORECA EXPO“ სასტუმრო, რესტორნების და კაფეების ინდუსტრიის უდიდესი გამოვენაა. გამოვენა ასევე მოიცავს ვორქშოუმებს, კულინარიის კონკურსებს და სემინარებს. ქართული ღვინო წარდგენილი იყო გამოვენის “Chef’s Place“ ნაწილში, სადაც თავს იყრიან ტოპ-შეფები, სომელიეები, ბლოგერები და ჟურნალისტები. გამოვენაზე წარმოდგენილი იყო ქართული ღვინის მწარმოებელი სამი კომპანიის 10-მდე ღვინო.



„ORANGE WINE FESTIVAL“

19 ნოემბერს, ქართული ღვინის მწარმოებელი 30-მდე კომპანია ავსტრიის დედაქალაქ ვენაში გამართულ ქარვისფერი ღვინოების ფესტივალში „Orange Wine Festival“ მონაწილეობდა. „Orange Wine Festival“ წლის განმავლობაში რამდენჯერმე იმართება მსოფლიოს სხვადასხვა ქვეყანაში. ფესტივალში ქართული ღვინის მარნების მონაწილეობა შესაძლებლობას იძლევა, რომ ქართული ღვინო ფართო მასშტაბით წარმოჩინდეს როგორც მომხმარებლების, ისე ღვინის საერთაშორისო ექსპერტებისა და ღვინით ვაჭრობის სფეროს წარმომადგენლების წინაშე.

RAW WINE BERLIN

1 დეკემბერს, ბერლინში, ბუნებრივი ღვინოების საერთაშორისო გამოფენაში „RAW Wine Berlin 2024“, ქვევრის ღვინის მწარმოებელი 12 მარანი მონაწილეობდა. „RAW Wine“ ერთ-ერთი გამორჩეული საერთაშორისო გამოფენაა, სადაც მაღალი ხარისხის ბუნებრივი, ორგანული და ბიოდინამიური ღვინოების მწარმოებლები იკრიბებიან. გამოფენის ორგანიზატორია ცნობილი ღვინის მაგისტრი საფრანგეთიდან იზაბელ ლეგერონი.



ქართული ღვინის პოპულარიზაციის ხელშეწყობის სახელმწიფო პროგრამა

ქართული ღვინის საექსპორტო პოტენციალის გაზრდის მიზნით, 2021 წლის სექტემბერში საქართველოს მთავრობამ „ქართული ღვინის პოპულარიზაციის ხელშეწყობის სახელმწიფო პროგრამა“ დაამტკიცა.

პროგრამის მიზანია საერთაშორისო ბაზრებზე ქართული ღვინის საექსპორტო პოტენციალის, კონკურენტუნარიანობისა და ცნობადობის გაზრდა, სტრატეგიული და პრიორიტეტული საექსპორტო ბაზრების დივერსიფიცირება.

პროგრამას ახორციელებს სსიპ ღვინის ეროვნული სააგენტო, საქართველოს გარემოს დაცვისა და სოფლის მეურნეობის სამინისტროს კოორდინაციით.

ღვინის ეროვნული სააგენტო, მისთვის გამოყოფილ ასიგნებათა ფარგლებში, მარკეტინგული ხარჯების თანადაფინანსებას მხოლოდ იმ კომპანიებისთვის განახორციელებს, რომლებიც ექსპორტს პრიორიტეტულ ბაზრებსა და მსოფლიოს სხვადასხვა ქვეყნებში ახორციელებენ, გარდა დსთ-ს და სუამ-ის ქვეყნებისა.

„2024 წელს პროგრამაში მონაწილეობით დაინტერესება გამოთქვა 26-მა აქედან, პროგრამის მეორე ეტაპზე გადავიდა 21 კომპანია. პროგრამით განსაზღვრული

პირობების დაუკმაყოფილებლობის გამო, შემდეგ ეტაპზე ვერ გადავიდა 5 კომპანია“ - ეს სულ წავშალოთ. აქვე ბოლო აბზაცში - „2023 წელს“ - უნდა იყოს „2023 წლის“

- 2023 წელს თანადაფინანსების პროგრამის ფარგლებში მარკეტინგული ხარჯების თანადაფინანსება მოხდა 416,707 ლიტრ ექსპორტირებულ ღვინოზე, პროგრამით ისარგებლა ხუთმა კომპანიამ. 2024 წლის მდგომარეობით, ბენეფიციარებთან გაფორმებული ხელშეკრულებების მიხედვით, 26 კომპანიის მარკეტინგული ხარჯების დაფინანსებაზე საექსპორტო ღვინის მოცულობა შეადგენს 5,560,090 ლიტრს. 2023 წლის მონაცემების მიხედვით, თანადაფინანსების მოცულობამ შეადგინა 243,281.28 ლარი, ხოლო 2024 წლის მონაცემების მიხედვით, ხელშეკრულების საერთო ჯამური ღირებულება შეადგენს 1,365,471.32 ლარს, იმ შემთხვევაში, თუ მიმდინარე პროგრამის ფარგლებში ბენეფიციარები სრულად დააკმაყოფილებენ ქართული ღვინის პოპულარიზაციის ხელშეწყობის სახელმწიფო პროგრამით განსაზღვრულ პირობებს. „ქართული ღვინის პოპულარიზაციის ხელშეწყობის სახელმწიფო პროგრამის“ ფარგლებში, შესაბამისი ანაზღაურების გაცემა დაიწყება 2025 წლის 1 მარტიდან იმ კომპანიებზე, რომლებიც სრულად დააკმაყოფილებენ აღნიშნული პროგრამით განსაზღვრულ პირობებს.

რთველი 2024

2024 წელს, რთველის ფარგლებში გადამუშავდა დამოუკიდებელი საქართველოს ისტორიაში უპრეცედენტო რაოდენობის - 320 ათას ტონამდე ყურძენი, რაც დაახლოებით 45%-ით აღემატება 2023 წლის ანალოგიურ მაჩვენებელს.

2024 წლის მოსავალი, რაოდენობასთან ერთად, გამოირჩეოდა მაღალი ხარისხით. ღვინის კერძო სექტორი ორიენტირებული იყო ხარისხიანი ყურძნის შექმნაზე და შესაბამისად, მიმდინარე წლის მოსავლის ღვინოებიც იქნება გამორჩეული, მრავალფეროვანი და ხარისხიანი.

ყურძენი ღვინის საწარმოებს 21 300-მდე მევენახე ფერმერმა ჩააბარა.

მევენახეობის მთავარ რეგიონებში, კახეთსა და რაჭა-ლეჩხუმში გადამუშავდა 291 ათას ტონამდე ყურძენი. ყურძნის რეალიზაციით მიღებულმა შემოსავალმა 390 მილიონ ლარს მიაღწია.

კლიმატური პირობებიდან გამომდინარე, მოსავლის დაბინავება როგორც კახეთში, ისე რაჭა-ლეჩხუმში ნაადრევად დაიწყო: კახეთში 13 აგვისტოდან, რაჭაში 23 სექტემბრიდან და ლეჩხუმში 4 ოქტომბრიდან. მიუხედავად იმისა, რომ კახეთში და რაჭაში რთველის პიკური პერიოდი დროში ერთმანეთს ემთხვეოდა, საორგანიზაციო შტაბის მიერ უზრუნველყოფილი იყო მოსავლის შეუფერხებელი დაბინავება. ყურძნის გადამუშავების პროცესში, ჯამში, ჩართული იყო 600 ღვინის მწარმოებელი დიდი კომპანია, საშუალო და მცირე მარანი.



ძირითადი ინდუსტრიული ჯიშებიდან, გადაუშავებელია:

- რქაწითელი - 136 ათასი ტონა
- საფერავი - 130 ათასი ტონა
- კახური მწვანე - 5,9 ათასი ტონა
- ალექსანდრეულ/მუჯურეთული, რაჭა - 1618 ტონა
- ცოლიკაური, ცაგერი - 753 ტონა
- დანარჩენი სხვა ჯიშების ყურძენია
- ძირითადი ინდუსტრიული ჯიშების 1 კგ ყურძნის ფასები:
- რქაწითელი - 1.00-დან 1.20 ლარის ფარგლებში
- საფერავი - 1.50-1.60 ლარის ფარგლებში
- ალექსანდრეულ/მუჯურეთული - 8.00 ლარი
- ცოლიკაური (ტვიშის) – 8.00 ლარი, ცაგერის ცოლიკაური - 5.00 ლარი.

მევენახე ფერმერების მიერ მოსავლის რეალიზაციის ხელშეწყობის, ყურძნის ხარისხის შენარჩუნებისა და მეღვინეობის დარგის სტაბილური განვითარების მხარდაჭერის მიზნით, საქართველოს მთავრობამ რთველის სუბსიდირება განახორციელა:

- კახეთის რეგიონში სახელმწიფო სუბსიდია მიიღო ყველა იმ კომპანიამ, რომელმაც 1 კგ რქაწითელში მევენახეს არანაკლებ 1.00 ლარი გადაუხადა.
- ასევე, 13 სექტემბრიდან, შპს „მოსავლის მართვის კომპანია“ მევენახე ფერმერებისგან 1 კგ საფერავის ჯიშის ყურძენს 1.50 ლარად იბარებდა. ხოლო მევენახეებმა, რომლებსაც 13 სექტემბრამდე ლარნახევარზე ნაკლებ ფასად ჩააბარეს საფერავის ჯიშის ყურძენი, საქართველოს მთავრობამ დაუკომპენსირა სხვაობა ლარნახევარსა და მიღებულ საფასურს შორის.
- რაჭის რეგიონში, სუბსიდია მიიღო ყველა იმ კომპანიამ, რომელმაც ხვანჭკარას მიკრობონაში მოწეული 1 კგ ალექსანდროულისა და მუჯურეთულის ჯიშის ყურძენში მევენახეს გადაუხადა არანაკლებ 8 ლარი. 1 კგ ალექსანდროულისა და 1 კგ მუჯურეთულის შესყიდვის სანაცვლოდ, კომპანიებზე 4 ლარის ოდენობის სახელმწიფო სუბსიდია გაიცა.

საკოორდინაციო შტაბის ორგანიზებით, 23-24 აგვისტოს კახეთის რეგიონში მოსული ძლიერი სეტყვისა და ქარისგან დაზიანებული ყურძნის ჩაბარება შპს „მოსავლის მართვის კომპანია“ ოპერატიულად, სტიქიის მეორე დღიდანვე დაიწყო. ყვარლის, თელავის და ახმეტის მუნიციპალიტეტებში დასეტყვილ ყურძენს კომპანია თელავის და ყვარლის მუნიციპალიტეტებში იბარებდა. მევენახეებმა დაზიანებული, არაკონდიციური 1 კგ ყურძენი 1.00 ლარად ჩააბარეს. სულ გადამუშავდა 1800 ტონამდე

დასეტყვილი ყურძენი. სეტყვისგან დაზიანებული ყურძენი სახელმწიფო საწარმომ შპს „მოსავლის მართვის კომპანია“ სპირტის დასამზადებლად გადაამუშავა. რთველის პერიოდში, ღვინის ეროვნულმა სააგენტომ 100-მდე ახალგაზრდა ღვინის საწარმოებში ოპერატორის პოზიციაზე დაასაქმა. შერჩეულ კანდიდატებს სპეციალური ტრენინგები გარემოს დაცვისა და სოფლის მეურნეობის სამინისტროს სპეციალისტებმა რთველის საკოორდინაციო შტაბში ჩაუტარეს. აღსანიშნავია, რომ რთველის აღრიცხვის პროგრამა ქვეყანაში 2013 წლიდან მუშაობს. პროგრამა უზრუნველყოფს ჩაბარებული ყურძნის შესახებ სრული და დაზუსტებული მონაცემების შეგროვებას, რაც მაღალი ხარისხის ღვინის წარმოების უზრუნველყოფისთვის მნიშვნელოვანი ფაქტორია.

ღვინისა და ალკოჰოლიანი სასმელების 2024 წლის ექსპორტი

2024 წელს საქართველოდან ექსპორტირებულია 565 მლნ აშშ დოლარის ღირებულების ღვინო და სპირტიანი სასმელები, რაც 24%-ით აღემატება 2023 წლის ანალოგიურ მონაცემს.

გასულ წელს საქართველოდან მსოფლიოს 72 ქვეყანაში ექსპორტირებულია 95 მლნ-მდე ლიტრი, 276,1 მლნ აშშ დოლარის ღირებულების ღვინო. 2023 წლის ანალოგიურ პერიოდთან შედარებით, რაოდენობრივმა 6%, ხოლო შემოსავლების ზრდამ 7% შეადგინა.

ექსპორტის ზრდა აღსანიშნავია შემდეგ ქვეყნებში: პოლონეთი - 12% (6,7 მლნ ლიტრი), გერმანია - 30% (1,28 მლნ ლიტრი), აშშ - 32% (1,2 მლნ ლიტრი), ლიეტუვა - 11% (707 ათასი ლიტრი), დიდი ბრიტანეთი - 42% (425,6 ათასი ლიტრი), თურქეთი - 62% (538 ათასი ლიტრი), აზერბაიჯანი - 34% (237 ათასი ლიტრი), კანადა - 16% (198 ათასი ლიტრი), ისრაელი - 2% (314 ათასი ლიტრი), არაბეთის გაერთიანებული ემირატები - 80% (70 ათასი ლიტრი), სამხრეთ კორეა - 26% (72,5 ათასი ლიტრი) და ა.შ. ამასთან ერთად, მსოფლიოს 56 ქვეყანაში ექსპორტირებულია 48 მლნ ლიტრი სპირტიანი სასმელები, ზრდამ, 2023 წლის ანალოგიურ პერიოდთან, 53% შეადგინა. სპირტიანი სასმელების ექსპორტიდან შემოსავლების სახით მიღებულია 289 მლნ-მდე აშშ დოლარი (ზრდა 47%).



ხარისხის კონტროლი

საქართველოში წარმოებული ალკოჰოლიანი სასმელების ადგილობრივ და საერთაშორისო ბაზრებზე კონკურენტუნარიანობის ზრდის მიზნით, ღვინის ეროვნული სააგენტოს შესაბამისი სამსახურები ქართული ღვინისა და სხვა ალკოჰოლიანი სასმელების ხარისხის კონტროლს რეგულარულად ახორციელებენ.

ღვინისა და ალკოჰოლიანი სასმელების ხარისხის კონტროლის მიზნით, 2024 წელს განახორციელდა 17 სახელმწიფო და 376 საინსპექციო კონტროლი. სახელმწიფო კონტროლის, ფარგლებში, შემოწმებული 28 კომპანიის 154 ნიმუშიდან, დარღვევა აღმოჩნდა 6 კომპანიის 34 ნიმუშში, ხოლო საინსპექციო კონტროლი ჩატარდა 83 კომპანიაში, და აღებული 1927 ნიმუშიდან, დარღვევა აღმოჩნდა 16 კომპანიის 37 ნიმუშში.

სააგენტოს კონტრაქტორი კომპანიის შპს „Bureau Veritas“ და შპს „SGS“ მიერ შემოწმებულ 74 კომპანიაში აღებული 459 ნიმუშიდან დარღვევა აღმოჩნდა 4 კომპანიის 11 ნიმუშში.

შიდა ბაზრის კონტროლი განხორციელდა 78 კომპანიის პროდუქციაზე, აღებული ნიმუშების რაოდენობა იყო 136, აქედან 73 ნიმუშში აღმოჩნდა დარღვევა.

სერტიფიცირების მიზნით ლოტთან შეუსაბამო ყურძნისეული წარმოშობის ალკოჰოლიანი სასმლის ნიმუშის წარდგენისთვის შედგა 23 ადმინისტრაციული სამართალდარღვევის ოქმი, დაჯარიმდა 15 კომპანია.



დეგუსტაციები

საექსპორტო ალკოჰოლური სასმელების ორგანოლეპტიკური ტესტირების მიზნით, ჩატარდა 284 დეგუსტაცია. შემოვიდა სულ 13006 ნიმუში. 12383 ნიმუში შეფასდა დადებითად და 623 ნიმუში შეფასდა უარყოფითად.

სერტიფიცირება

საანგარიშო პერიოდში, საექსპორტო დოკუმენტაციის მისაღებად სერტიფიცირებაზე შემოვიდა სულ 27 800 განაცხადი. შემოსული განაცხადების საფუძველზე გაიცა სხვადასხვა დანიშნულების დოკუმენტაცია:

VI-1 ფორმის სერტიფიკატი /ევროგაერთიანების ქვეყნებისათვის/ - 8 717 ცალი; შესაბამისობის სერტიფიკატი - 25 832 ცალი; სხვადასხვა ალკოჰოლიანი სასმელების მწარმოებელ კომპანიაზე, ღვინის ეროვნული სააგენტოს სერტიფიცირების სამმართველოს მიერ, გაცემულია სულ 34 549 სერტიფიკატი.



ვენახების კადასტრის პროგრამა

პროგრამის ფარგლებში შესრულდა შემდეგი სამუშაოები:

სააგენტოს მიერ დაარსებული სერიის „ქართული ვაზი და ღვინო: ლიტერატურული მემკვიდრეობა“ ფარგლებში დაიბეჭდა ორი წიგნი:

1. „რაჭა-ლეჩხუმის მევენახეობის რეგიონები“. ავტორი ლუკა გვენცაძე, დაწერილი 1940 წელს, რომელიც აქამდე არ გამოქვეყნებულა.
2. „საქართველოს მევენახეობა და მისი განვითარების პერსპექტივები“. ავტორები სოლომონ ჩოლოყაშვილი და ირაკლი რციხილაძე, გამოქვეყნებული პირველად 1939 წელს.
 - დაიბეჭდა წიგნი „კახეთის მევენახეობა-მეღვინეობა“. ავტორები: თამაზ კობაიძე და ოთარ ქურთიაშვილი.
 - დაიგეგმა და განხორციელდა არქეოლოგიურ კვლევები საქართველოს ეროვნული მუზეუმისა და ტორონტოს უნივერსიტეტის (ხელმძღვანელი სტეფან ბატიუკი) არქეოლოგების მონაწილეობით მარნეულის ველზე არსებულ სამ არქეოლოგიურ ძეგლზე გადაჭრილი გორა და იმირის გორა (ნეოლითური პერიოდი) და აზიბქენდი (ქალკოლიკური პერიოდი).
 - დასრულდა 19 ველური ფორმისა და ვაზის ჯიშების ყურძნის ნიმუშების შეგროვება და ექსპერიმენტული ღვინოების დამზადება კავკასიის საერთაშორისო უნივერსიტეტის მკვლევარების მონაწილეობით პროფ. პატრიკ მაკგოვერნის (აშშ) მიერ შემუშავებული ბიო-მოლეკულური ანალიზის თეორიული საფუძვლების დამუშავების მიზნით.
 - საქართველოს ეროვნული მუზეუმის მკვლევარების მიერ განხორციელდა არქეობოტანიკური და პალეობოტანიკური მასალის ლაბორატორიული შესწავლა საქართველოში წარმოებული გათხრებიდან მოპოვებულ მასალაზე.



- ვეისმანის უნივერსიტეტის (ისრაელი) რადიოკარბონული კვლევის ლაბორატორიაში ელიზაბეტ ბოარეტოს მიერ C14 მეთოდით დათარიღდა ვაზის წიპწების 3 ნიმუში, აღმოჩენილი ძალისის ანტიკური პერიოდის არქეოლოგიური გათხრების დროს. დათარიღებამ აჩვენა წიპწების კუთვნილება ახ. წ. მე-4-5 საუკუნეებისადმი.
- მონპელიეს უნივერსიტეტის (საფრანგეთი) მკვლევარს ლორან ბუბის გადაეცა შესასწავლად ძალისის გათხრების დროს მოპოვებული დათარიღებული წიპწები მორფომეტრიული ანალიზის მეთოდების შესწავლისთვის, რომელიც შემდეგ დაემატება ქართული არქეოლოგიური წიპწების მონაცემთა ბაზას და გამოყენებული იქნება ვაზის კულტივირების ისტორიის ახსნისათვის საქართველოში.
- მილანის უნივერსიტეტის (იტალია) მკვლევარმა გაბრიელე კოლამ ქართველ მკვლევარებთან თანამშრომლობის ფარგლებში შეისწავლა საქართველოს ველური ვაზის აგროკლიმატური მახასიათებლებისა და ქვეყანაში გავრცელების ფიზიკო-გეოგრაფიული არეალი.
- მილანის უნივერსიტეტის (იტალია) მკვლევარმა გაბრიელა დე ლორენცისმა შეასრულა პროექტის მიერ შეკრებილი და მინდვრის კოლექციაში დაცული ველური ვაზის 38 ნიმუშის ლაბორატორიული კვლევა მოლეკულური მარკერების (10k SNPs) საშუალებით.

ვაზისა და ღვინის კულტურის კვლევა და პოპულარიზაცია

საქართველოში რეგისტრირებულ დაცული ადგილწარმოშობის დასახელების ღვინოებს „ობჩა“ დაემატა

ადგილწარმოშობის დასახელების ღვინოების რაოდენობა 30-მდე გაიზარდა, რაც ქართული ღვინის მრავალფეროვნებაზე მიუთითებს და განსაკუთრებით მნიშვნელოვანია მისი პოპულარიზაციისა და საექსპორტო პოტენციალის ზრდისთვის.

გეოგრაფიული აღნიშვნის რეგისტრაციის მოთხოვნით, ინტელექტუალური საკუთრების ეროვნულ ცენტრს „საქპატენტი“ შპს იმერული ღვინის ასოციაციამ მიმართა. ღვინოების წარმოების სპეციფიკაციის მომზადებასა და რეგისტრაციასთან დაკავშირებულ სხვა ტექნიკურ საკითხებში ღვინის ეროვნული სააგენტო „ქართული ღვინის ადგილწარმოშობის დასახელების სისტემის განვითარებისა და ქართული ღვინის აღნიშვნების დაცვის ხელშეწყობის პროგრამის“ ფარგლებში მონაწილეობდა.

ობჩა მშრალი ღვინოა, რომელიც შეიძლება იყოს ქარვისფერი ან წითელი. მიკრობონა მდებარეობს ბაღდათის მუნიციპალიტეტში და მოიცავს ქალაქ ბაღდათსა და სოფლებს: პირველი ობჩა, მეორე ობჩა, დიმი, როკითი, ფერსათს, რომელთა სიმაღლე ზღვის დონიდან 120-420 მეტრის ფარგლებშია. ღვინო ქარვისფერი ობჩა შეიძლება დამზადდეს მხოლოდ ობჩის მიკრობონაში მოწეული ცოლიკოურის ჯიშის ყურძნიდან. დასაშვებია ციცქას და/ან კრახუნას ჯიშის ყურძნის გამოყენებაც 15 %-ის ფარგლებში. ღვინო წითელი ობჩა შეიძლება დამზადდეს მხოლოდ ობჩის მიკრობონაში მოწეული ოცხანური საფერეს ჯიშის ყურძნიდან და დაუშვებელია სხვა ჯიშების გამოყენება.



WWTG

15-16 აპრილს, ბელგიის სამეფოს დედაქალაქ ბრუსელში გამართულ ღვინით ვაჭრობის მსოფლიო ჯგუფის (WWTG) შეხვედრაზე, საქართველოს თავმჯდომარეობის ერთწლიანი პერიოდი და მიღწეული შედეგები, ორგანიზაციის წევრი ქვეყნების მხრიდან დადებითად შეფასდა.

2023 წლის 1 მაისიდან, აღნიშნული ორგანიზაციის თავმჯდომარეობა საქართველოს, ერთი წლის ვადით, ამერიკის შეერთებული შტატებიდან როტაციის პრინციპით გადმოეცა. თავმჯდომარეობის პერიოდში ორგანიზაციის საქმიანობის

მთავარი კოორდინატორი ღვინის ეროვნული სააგენტო იყო. ორგანიზაციის ძირითადი მიზანია ღვინით ვაჭრობის გამარტივება, ღვინით საერთაშორისო ვაჭრობის ხელშეწყობა და სავაჭრო ბარიერების მოხსნისათვის ერთობლივი ქმედებების განხორციელება.

ღვინით ვაჭრობის მსოფლიო ჯგუფის (WWTG) წევრ ქვეყნებთან ერთად (საქართველო, აშშ, არგენტინა, ავსტრალია, კანადა, ჩილე, ახალი ზელანდია, სამხრეთ აფრიკა, ურუგვაი) შერხვედრას დამკვირვებელი ქვეყნის სტატუსით, დიდი ბრიტანეთის დელეგაციაც დაესწრო.

ჯგუფის ორდღიანი მუშაობის ფარგლებში, გაიმართა მსჯელობა სავაჭრო ბარიერებზე, საერთაშორისო ვაჭრობის გამარტივების და მსოფლიო სავაჭრო ორგანიზაციასთან თანამშრომლობის საკითხებზე, შეფუთვისა და მარკირების სტანდარტებზე, ასევე განხილული იყო ვაზისა და ღვინის საერთაშორისო ორგანიზაციის (OIV) რეგულაციები, ევროკავშირის რეგულაციები ღვინის ინგრედიენტების ეტიკეტირებასთან დაკავშირებით.

მიმდინარე წლის 1 ივნისიდან WWTG-ს თავმჯდომარე ქვეყანა ავსტრალია გახდა.

ღვინის ეროვნულ სააგენტოს მიერ განხორციელებული საქმიანობა აქტიურად შეუქმნება ბეჭდურ, ელექტრონულ, სოციალურ და სატელევიზიო მედიაში: (<http://wine.gov.ge/>; <https://www.facebook.com/nationalwineagency/>; <https://www.youtube.com/channel/UC0CPwXo8f7-QA329kmicFwQ>)

სურსათის ეროვნული სააგენტო



nfa.gov.ge

2024 წელს სურსათის ეროვნული სააგენტოს ვეტერინარიის დეპარტამენტს საერთაშორისო აკრედიტაციის მქონე ორგანომ „URS“ (UNITED REGISTRAR OF SYSTEMS), სერტიფიცირების პროცესის წარმატებით გავლის შედეგად, მართვის ხარისხის სისტემის ISO 9001:2015-ის სერტიფიკატი მიანიჭა.

საერთაშორისო სტანდარტი ადასტურებს მართვის ხარისხის სისტემების მაღალ საფეხურს, სააგენტოს ამოცანებისა და მიზნების განსაზღვრას, მათთან დაკავშირებული რისკებისა და შესაძლებლობების სწორად მართვას, ადამიანური და ინფრასტრუქტურული რესურსების ეფექტიანად გამოყენებას, ისეთი სისტემების ფუნქციონირებას, რომლებიც სრულად აკმაყოფილებს ვეტერინარული ზედამხედველობის სტანდარტებს და შესაბამისობაშია საერთაშორისო მოთხოვნებთან.

აღსანიშნავია, რომ სურსათის ეროვნულ სააგენტოს საერთაშორისო სტანდარტის მართვის ხარისხის სისტემის სერტიფიკატი ISO 9001:2015 2023 წლის ნომბრიდან აქვს მინიჭებული სურსათის უვნებლობის სახელმწიფო კონტროლის მიმართულებითაც.

სურსათის უვნებლობა

მომხმარებელთა ინტერესებისა და ჯანმრთელობის დაცვის მიზნით, სურსათის ეროვნული სააგენტო, სურსათის უვნებლობის სახელმწიფო კონტროლის პროგრამის შესაბამისად, ყოველწლიურად ახორციელებს სამომხმარებლო ბაზრის, მათ შორის, საზოგადოებრივი კვების ობიექტების, სკოლებისა და საბავშვო ბაღების კვების ბლოკების, მარკეტების, ცხოველთა სასაკლაოების, საცხოვების, აგრარული ბაზრების და ა.შ. შემოწმებას.

2024 წელს ჩატარდა 36 985 სახელმწიფო კონტროლი (ინსპექტირება 18422, მათ შორის, გეგმური - 8681; არაგეგმური - 1189, აღიარების მინიჭების მიზნით - 274; გადამოწმება - 8278; დოკუმენტური შემოწმება - 11287; მონიტორინგის პროგრამის ფარგლებში, სხვადასხვა დასახელების სურსათის /სასმელი წყლის 6174 ნიმუში/ სინჯია გამოკვლეული. დარღვევების მაჩვენებელმა შეადგინა 9.5%.

ზედამხედველობა განხორციელდა 872 ბიზნესოპერატორთან; HACCP-ის აუდიტი, მათ შორის, მითითებების შესრულების მდგომარეობის გადამოწმება ჩატარდა 231 ბიზნესოპერატორთან;

გამოვლინდა 3241 ადმინისტრაციული სამართალდარღვევა.

2024 წლის მონაცემებით, ვადაგასული ან/და შეუსაბამო სურსათის გამოყენებისა და რეალიზაციის ფაქტების გამოვლენის შედეგად სააგენტოს უფლებამოსილი პირების ზედამხედველობით განადგურდა:

- ხორცი და ხორცპროდუქტები - 15 416 კგ.
- სხვა მყარი სურსათი - 7 169 კგ.
- თხევადი სურსათი - 6 713 ლ.
- კვერცხი - 726 ც.

აღნიშნულ პერიოდში საქართველოში ფუნქციონირებდა ცხოველთა და ფრინველთა 127 სასაკლაო. აღნიშნულ სასაკლაოებზე დაიკლა 521 921 ცხოველი (მრპ - 171696, წრპ - 50753, ღორი - 289818, ბოცვერი - 9622, ცხენი/ვირი - 32) და 12 201 569 ფრინველი. სულ - 12 723 490.

გაიცა 467 414 ცალი ვეტერინარული მოწმობა ფორმა N2.

სურსათის ეროვნული სააგენტოს მიმართ ცნობადობა ყოველწლიურად იზრდება, რასაც მოწმობის გარემოს დაცვისა და სოფლის მეურნეობის სამინისტროს ცხელ ხაზზე შემოსული შეტყობინებების რაოდენობის ზრდა.

2024 წელს სურსათის უვნებლობასთან დაკავშირებულ საკითხებზე სურსათის უვნებლობის დეპარტამენტში შემოსულია 1469 შეტყობინება (მოქალაქეთა სატელეფონო შეტყობინება - 1370, დაავადებათა კონტროლისა და საზოგადოებრივი ჯანმრთელობის ეროვნული ცენტრიდან/საზოგადოებრივი ჯანდაცვის ცენტრიდან - 28, სხვა უწყებებიდან - 71), რომელზეც გატარდა შესაბამისი რეაგირება. დეპარტამენტი აწარმოებს აღნიშნული შეტყობინებებისა და შესაბამისი რეაგირებების მიღებული შედეგების ელექტრონულ აღრიცხვას.

ბიზნესოპერატორების მიმართვის საფუძველზე სააგენტომ გასცა შემდეგი სერტიფიკატები:

- ჰიგიენური სერტიფიკატი - 1473;
- შესაბამისობის შეფასების სერტიფიკატი - 90;
- აღიარების სერტიფიკატი - 43;
- ვეტერინარული სერტიფიკატი - 1240.

ბიზნესოპერატორების ინფორმირებულობის გაზრდის მიზნით, გაიმართა სამუშაო შეხვედრები და ტრენინგები (სულ 103) საკანონმდებლო ცვლილებებთან და სურსათის უვნებლობის სფეროში არსებულ სხვა აქტუალურ საკითხებთან დაკავშირებით.

ჯანმრთელობისა და სურსათის უვნებლობის გენერალური დირექტორატის (DG SANTE) ევროპის კომისიის RASFF-ის სწრაფი განგაშის სისტემით სსიპ სურსათის ეროვნულ სააგენტოში შემოვიდა 15 შეტყობინება, რომელზეც გატარდა შესაბამისი რეაგირება.

სურსათის უვნებლობის დეპარტამენტისა და შემოსავლების სამსახურის სასაზღვრო დეპარტამენტის ურთიერთთანამშრომლობით, იმპორტირებულ სურსათში მიკრობიოლოგიური დაბინძურების აღმოჩენასთან დაკავშირებით წარმოებს შესაბამისი ელექტრონული რეესტრი და საბაჟოზე აღებული ნიმუშების საფუძველზე, დარღვევის შემთხვევაში, ხორციელდება (მიკრობიოლოგიური, ქიმიური) სურსათის რისკების მართვა და შესაბამისი ზედამხედველობა.

შეფასდა 2024 წლის პროგრამის ფარგლებში განხორციელებული სახელმწიფო კონტროლის შედეგები, რომლის ანალიზის საფუძველზე შემუშავდა სურსათის უვნებლობის სახელმწიფო კონტროლის 2025 წლის პროგრამა და განისაზღვრა პრიორიტეტები.



ვეთერინარული კეთილსაიყიდობის უზრუნველყოფა

ეპიზოოტიური სტაბილურობის უზრუნველყოფის მიზნით, ჩატარდა მსხვილფეხა და წვრილფეხა პირუტყვის პროფილაქტიკური/იძულებითი ვაქცინაცია შემდეგ დაავადებებზე: თურქული, ჯილენი, ბრუცელოზი, ცოფი, ცხვრისა და თხის ყვავილი, წვრილფეხა პირუტყვის ჭირი). წინასწარი მონაცემებით, აიცრა 7 662 235 ცხოველი. კერძოდ:

- თურქულის საწინააღმდეგოდ - 877 526 მსხვილფეხა და 1 030 947 წვრილფეხა საქონელი;
- ჯილენის საწინააღმდეგოდ (ვაქცინაცია/რევაქცინაცია) - 360 306 მსხვილფეხა, 426 579 წვრილფეხა საქონელი, 6 623 ცხენი; ინფექციის კერებში იძულებით ვაქცინირებულია 3 000 დაავადების ამთვისებელი ცხოველი;
- ცოფის პროფილაქტიკური ვაქცინაცია ჩატარდა 312 398 შინაურ ხორცისმჭამელ (ძალი, კატა) ცხოველს; ინფექციის კერებში იძულებით ვაქცინირებულია 24 000 დაავადების ამთვისებელი ცხოველი;
- ბრუცელოზის საწინააღმდეგოდ - 112 361 მსხვილფეხა და 67 537 წვრილფეხა საქონელი;
- ცხვრისა და თხის ყვავილის საწინააღმდეგოდ - 1 735 758 წვრილფეხა საქონელი;
- წვრილფეხა პირუტყვის ჭირის საწინააღმდეგოდ - 326 025 წვრილფეხა საქონელი;
- ყირიმ კონგოს ეპიდემიოლოგიურ კერებში დამუშავდა 6 080 მსხვილფეხა საქონელი.



ცხოველთა იდენტიფიკაცია-რეგისტრაცია

2024 წელს იდენტიფიცირებულია:

800 491 მსხვილფეხა და 622 909 წვრილფეხა საქონელი.

დარეგისტრირდა 638 საფუტკრე მეურნეობა და 24 212 ფუტკრის ოჯახი.

ვეტერინარული კონტროლი

2024 წელს განხორციელდა 1381 ვეტერინარული სახელმწიფო კონტროლი. მათ შორის:

- გეგმური ინსპექტირება -1059;
- არაგეგმური ინსპექტირება - 61;
- გადამოწმება - 142;
- ინსპექტირება აღიარების მინიჭების მიზნით -23;
- დოკუმენტური შემოწმება - 94;
- ფსიქოტროპული პრეპარატების გამომყენებელი კლინიკების სარეგისტრაციო შემოწმება - 6;
- HACCP-ის აუდიტი-2

გამოვლინდა 37 ადმინისტრაციული სამართალდარღვევა.

ნიმუშები

- ვეტერინარული პრეპარატების ხარისხის მონიტორინგის მიზნით, გამოკვლეულია ვეტერინარული პრეპარატის 195 ნიმუში. დარღვევა არ გამოვლინდა;
- შინაური ბინადარი ცხოველების საკვების უვნებლობის მონიტორინგის მიზნით, სალმონელასა და ენტერობაქტერიებზე გამოკვლეულია 22 ნიმუში. დარღვევა არ გამოვლინდა;
- თევზის ფქვილის უვნებლობის მონიტორინგის მიზნით, სალმონელასა და ენტერობაქტერიებზე გამოკვლეულია 35 ნიმუში. დარღვევა არ გამოვლინდა;
- თევზში მალაქიტის მწვანეს და ლეუკომალაქიტის მწვანეს ჯამის, კრისტალური იისფერის და ლეუკოკრისტალური იისფერის ჯამის გამოკვლევის მიზნით, პირველად წარმოებაში აღებული და გამოკვლეულია თევზის 166 ნიმუში. დარღვევა გამოვლინდა 19-ში;
- ანაბოლური მოქმედების მქონე და აკრძალული ნივთიერების, ვეტერინარული პრეპარატების და დამაბინძურებლების გამოვლენის მონიტორინგის მიზნით, აღებულია ცოცხალი ცხოველების ბიოლოგიური მასალისა (სისხლი) და სასურსათო ცხოველის საკვების 380 ნიმუში 15 მაჩვენებელზე გამოსაკვლევად. ჩატარებული 1777 ანალიზიდან გამოვლინდა 24 დარღვევა;

- სასურსათო დანიშნულების ცხოველის საკვებში პესტიციდების ნარჩენების მაქსიმალური დონის ლაბორატორიული მონიტორინგის მიზნით, აღებულია სასურსათო ცხოველის საკვების 30 ნიმუში სამ მაჩვენებელზე გამოსაკვლევადა. ჩატარებული 90 ანალიზის შედეგად დარღვევა არ გამოვლინდა.

ვეტერინარულ-სანიტარიული ზედამხედველობა

ცხოველთა ჯანმრთელობასა და სეზონურ საძოვრებზე გადაადგილების კონტროლის განსახორციელებლად, გადასარეკ ტრასაზე არსებულ ბიოუსაფრთხოების პუნქტებზე დამუშავდა 9 277 მსხვილფეხა და 937 194 სული წვრილფეხა პირუტყვი.

ექსპორტი:

სააგენტოს ინსპექტორების მიერ ცოცხალ ცხოველებსა და ვეტერინარულ კონტროლქვემდებარე ტვირთზე საექსპორტოდ გაიცა 11 200 ვეტერინარული სერტიფიკატი.

საქართველოდან ექსპორტირებულია:

- 109 020 მსხვილფეხა პირუტყვი
- 377 201 წვრილფეხა პირუტყვი
- 7 კენტჩლიქიანი ცხოველი
- 7422 შინაური ბინადარი ცხოველი (ძაღვი, კატა)
- 5 798 519 ფრინველი
- 2 833 580 ერთდღიანი წიწილა
- 11 943 300 საინკუბაციო კვერცხი
- 2 836 249 კგ ტყავნედლეული
- 434 584 კგ მატყლი
- 3 263 406 კგ ცხოველის საკვები და საკვებდანამატი
- 87 893 კგ სხვა (ცხოველური არასასურსათო დანიშნულების პროდუქტი)
- 3 086 886 კგ თევზის ზეთი
- 1 946 005 კგ. მანგანუმის ოქეისი
- 10 814 835 კგ თევზის ფქვილი.

საკარანტინო ვეტერინარული ზედამხედველობა გაეწია იმპორტირებულ ცხოველებს:

- მსხვილფეხა პირუტყვი - 5304 სული;
- ღორი - 563 სული.

ფიტოსანიტარიული კეთილსაიმედოობის უზრუნველყოფა

სასოფლო-სამეურნეო კულტურებზე ზიანის შემცირების მიზნით, 2024 წელს სურსათის ეროვნული სააგენტოს მცენარეთა დაცვის დეპარტამენტმა ჩაატარა მასშტაბური ღონისძიებები:

- იტალიური და მაროკოული კალიების საწინააღმდეგოდ დამუშავდა 28 150 ჰექტრამდე ფართობი და მონიტორინგი ჩატარდა 186 800 ჰექტრამდე ფართობზე;
- ამერიკული თეთრი პეპლის წინააღმდეგ კახეთის რეგიონში დამუშავდა 1920 ჰა ფართობი.

აზიური ფაროსანას საწინააღმდეგოდ განხორციელებული ღონისძიებები

2024 წლის სახელმწიფო მიზნობრივი ქვეპროგრამის „აზიური ფაროსანას წინააღმდეგ გასატარებელი ღონისძიებები“ ფარგლებში, დასავლეთ საქართველოს რეგიონებში დამუშავდა 365 151 ჰექტრამდე ფართობი. „მოიზიდე და გაანადგურე“ სადგურებზე დამონტაჟდა 151 730-ზე მეტი ფერომონი. მავნებლის გავრცელების კონტროლის მიზნით, მთელი ქვეყნის მასშტაბით მიმდინარეობდა მონიტორინგი (განთავსდა 7019 ფერომონიანი დამჭერი).



პესტიციდებისა და აგროქიმიკატების სახელმწიფო კონტროლი

ქვეპროგრამის „მცენარეთა დაცვა და ფიტოსანიტარიული კეთილსაიმედობა“ ფარგლებში, განხორციელდა 728 სახელმწიფო კონტროლი. ქვეყნის მასშტაბით აღებული და ლაბორატორიულად გამოკვლეულია პესტიციდის 450 და აგროქიმიკატის 50 ნიმუში.

პესტიციდების და აგროქიმიკატების რეგისტრაცია

გადაიხედა პესტიციდების ნუსხა და დარეგისტრირდა ეფექტიანი, ადამიანისა და გარემოსათვის ნაკლებად საშიში 270 პესტიციდი და 273 აგროქიმიკატი.

ექსპორტი

სააგენტოს ფიტოსანიტარი ინსპექტორების მიერ გაიცა 9200 ფიტოსანიტარიული სერტიფიკატი, რის საფუძველზეც საქართველოდან ექსპორტირებულია 529 966 ტონა მცენარეული წარმოშობის პროდუქცია.

ევროკავშირთან დაახლოება

- ევროკავშირის ჯანმრთელობისა და სურსათის უვნებლობის გენერალური დირექტორატისათვის DG-Sante, მომზადდა თხილის აუდიტის რეკომენდაციების თანახმად განხორციელებული ღონისძიებების ანგარიში და წარმატებით დაიხურა აუდიტის პროცესი;
- ევროკავშირთან ღრმა და ყოვლისმომცველი თავისუფალი სავაჭრო სივრცის შესახებ შეთანხმების (DCFTA) ფარგლებში მომზადდა 2024 წლის სამოქმედო გეგმით გათვალისწინებული აქტივობების განხორციელების ანგარიში;
- შემუშავდა საქართველოს ევროკავშირში ინტეგრაციის 2025 წლის სამოქმედო გეგმა Ems ელექტრონულ სისტემაში;
- ევროკავშირის მესამე ქვეყნების სიაში ექსპორტიორად დარეგისტრირდა თაფლის მწარმოებელი ექვსი საწარმო;
- ევროკავშირის მესამე ქვეყანათა სიაში ექსპორტიორად დარეგისტრირდა შინაური ბინადარი ცხოველების საკვების მწარმოებელი ერთი საწარმო;
- ევროკავშირის მესამე ქვეყანათა სიაში ლოკოკინას ექსპორტიორად დარეგისტრირდა ერთი საწარმო;
- ჩინეთში დაფნის ექსპორტიორად დარეგისტრირდა დაფნის გადამამუშავებელი 15 ბიზნესოპერატორი;
- ჩინეთში თხილის ექსპორტიორად დარეგისტრირდა 3 ბიზნესოპერატორი;
- მომზადდა შესაბამისი დოკუმენტაცია და შუამდგომლობები ევროკავშირის, ჩინეთის სახალხო რესპუბლიკის, ეკვადორის, ჩილეს რესპუბლიკის, სერბეთის რესპუბლიკის, სომხეთის რესპუბლიკის, აზერბაიჯანის რესპუბლიკის, თურქეთის რესპუბლიკის, ერაყის რესპუბლიკის, უკრაინის, ავსტრალიის, კანადის, ინდოეთის, ქუვეითის, ყატარის, ბანგლადეშის, მოლდოვას, ისრაელის სახელმწიფოს, ყაზახეთის, სერბეთის, ბრაზილიის, ნამიბიისა და უზბეკეთის კომპეტენტურ სამსახურებთან ქართული კომპანიებისთვის ექსპორტის უფლების მინიჭების მიზნით;
- მომზადდა ინფორმაცია ევროკავშირის ჯანმრთელობისა და სურსათის უვნებლობის გენერალური დირექტორატისათვის (DG SANTE) თაფლთან დაკავშირებული ოფიციალური კონტროლის ზომების თაობაზე ევროკომისიის კითხვარის შესაბამისად და ასევე საქართველოდან ევროკავშირში გაგზავნილი პროდუქციის წინასაექსპორტო შემოწმებების შესახებ.

სოფლის მეურნეობის სახელმწიფო ლაბორატორია

www.sla.gov.ge



ლაბორატორიის საქმიანობის სფერო

სსიპ სოფლის მეურნეობის სახელმწიფო ლაბორატორიის (SLA) საქმიანობის ძირითად სფეროს წარმოადგენს ცხოველთა (მ.შ. ფრინველი, თევზი, ფუტკარი) დაავადებებისა და მცენარეთა მავნე ორგანიზმების დიაგნოსტიკა, ასევე სურსათისა და სასმელი წყლის კვლევა.

სსიპ სოფლის მეურნეობის სახელმწიფო ლაბორატორიის ქსელში შედის თბილისის ლაბორატორია, ორი ზონალური დიაგნოსტიკური ლაბორატორია ქუთაისსა და ახალციხეში; ათი რეგიონული ლაბორატორია გორში, მარნეულში, დუშეთში, გურჯაანში, ამბროლაურში, ოზურგეთში, ზუგდიდში, ბათუმში, საჩხერესა და მესტიაში.

ლაბორატორია, კომპეტენციის ფარგლებში, ჩართულია ქვეყნის მასშტაბით დაავადების კერის სალიკვიდაციო და საკარანტინო ღონისძიებებში, ლაბორატორიის ქსელი ხელს უწყობს ახალი სადიაგნოსტიკო მეთოდების აპრობაციასა და დანერგვას.



ეროვნული რეფერენს სტატუსი

სსიპ სოფლის მეურნეობის სახელმწიფო ლაბორატორია ფლობს ეროვნულ რეფერენს სტატუსს, აღნიშნული სტატუსით ლაბორატორიას ეძლევა უფლებამოსილება, ჩაატაროს რეფერენტული გამოცდები სადაო საკვლევ ნიმუშებზე.

ამასთანავე, სსიპ სოფლის მეურნეობის სახელმწიფო ლაბორატორიას აქვს უფლებამოსილება ჩაატაროს სწავლებები, ყველა დაინტერესებული სპეციალისტების გადამზადებისა და სხვადასხვა კვლევის მეთოდის დანერგვის მიზნით.

ხარისხის მართვა ლაბორატორიაში

- ეროვნული აკრედიტაციის ცენტრის მიერ ჩატარდა გეგმური შემოწმების და დამატებითი სფეროს აკრედიტაციის სამუშაოები, შემოწმების შედეგების მიხედვით ლაბორატორიას გაუგრძელდა აკრედიტაციის სერტიფიკატის ფლობის უფლება, მოხდა აკრედიტაციის სფეროს გაფართოება ცხოველთა დაავადებების დიაგნოსტიკის და სურსათის კვლევის მიმართულებით.
- ლაბორატორიამ წარმატებით გაიარა აკრედიტაცია პოლიმერების ტესტირების მიმართულებით.
- ლაბორატორიის დირექტორის ბრძანებით შექმნილი აუდიტის ჯგუფისთვის ორგანიზებულ იქნა და ჩატარდა ტრენინგი „შიდა აუდიტი საგამოცდო ლაბორატორიებისთვის“.
- ლაბორატორიის თანამშრომლებისთვის ორგანიზებულ იქნა ტრენინგი - “ანალიზური მონაცემების დამუშავება და შედეგების ინტერპრეტაცია; გაბომვისა და ანალიზის მეთოდის განუსაზღვრელობის შეფასება“.
- ორგანიზებულ იქნა და ჩატარდა ლაბორატორიათშორისი შედარებები:
 - ბრუცელოზი-(RBR,FPA) - მონაწილეობდნენ: ქუთაისის, ახალციხის, ბათუმის, ოზურგეთის, ბუგდიდის, მესტიის, ამბროლაურის, საჩხერის, გორის, დუშეთის, მარნეულისა და გურჯაანის ლაბორატორიები.
 - ჯილეხი, სალმონელა - მონაწილეობდნენ: ქუთაისისა და ახალციხის ლაბორატორიები.
 - ცოფი - მონაწილეობდნენ: ცხოველთა დაავადებების დიაგნოსტიკის დეპარტამენტის სპეციალისტები.
 - საერთაშორისო საკვალიფიკაციო ტესტირებები: ცხოველთა დაავადებების დიაგნოსტიკის დეპარტამენტი - (PPR,Capripox,Avian Influenza,FMD,Brucella); სურსათის კვლევის დეპარტამენტი - (E.coli mineral water and table water); ახალციხის ლაბორატორია - (PPR).
 - ლაბორატორიათშორისი შედარება აჭარის ლაბორატორიული კვლევის ცენტრთან (ნემატოდების იდენტიფიკაცია ნიადაგში).
 - ლაბორატორიათშორისი შედარება შპს ციტო 2-თან (ხორცის სახეობრივი იდენტიფიკაცია).

- ლაბორატორიათმორისი შედარება შპს გლობალ ტესტთან (ჰისტამინის განსაზღვრა თევზში).
- საერთაშორისო ლაბორატორიათმორისი შედარება კომპანია LTD „Symphony environmental“ პლასტიკის მასალის მიკროფრაგმენტებად დაშლა (დეგრადაციის ხარისხი).
- განხილულ იქნა და გადაეცა დირექტორს დასამტკიცებლად: 167 სტანდარტული ოპერაციული პროცედურა, 64 ვერიფიკაციის დოკუმენტი, 41 ფორმა, 2 ხარისხის ძირითადი პროცედურა.
- სოფლის მეურნეობის სახელმწიფო ლაბორატორიის ქსელში ჩატარდა ხარისხის მენეჯმენტის სისტემის გეგმური შიდა აუდიტი.
- აკრედიტაციის ეროვნულ ცენტრში შეტანილ იქნა განაცხადი სოფლის მეურნეობის სახელმწიფო ლაბორატორიის 2025 წლის განახლებადი აკრედიტაციის შესახებ.



ლაბორატორიის თანამშრომელთა გადამზადება / პროფესიული კომპეტენციის ტესტირების პროგრამა

ლაბორატორიაში მნიშვნელოვანი ყურადღება ეთმობა, როგორც სამეცნიერო-კვლევით საქმიანობას, ასევე, ლაბორატორიის თანამშრომლების კვალიფიკაციის ამაღლების ხელშეწყობას; უწყვეტად ხდება კადრების გადამზადება ლაბორატორიული კვლევის ახალი მეთოდების დანერგვის მიმართულებით. ლაბორატორიის პერსონალს უტარდება სხვადასხვა სახის ტრენინგები.

სსიპ სოფლის მეურნეობის სახელმწიფო ლაბორატორია ჩართულია პროფესიული კომპეტენციის ტესტირების პროგრამაში. ეს იმას ნიშნავს, რომ ლაბორატორია აბარებს გამოცდებს პროფესიულ კვლევებში. მსგავს აქტივობებში მონაწილეობა წარმოადგენს როგორც ლაბორატორიის მიერ დამკვეთისათვის შეთავაზებული ტესტირების უტყუარობის და ვალიდურობის ობიექტურ დადასტურებას, ასევე აკრედიტაციის შენარჩუნების ერთ-ერთ სავალდებულო პირობას.

პროფესიული განათლების ხელშეწყობა

სსიპ სოფლის მეურნეობის სახელმწიფო ლაბორატორია ცდილობს მაქსიმალურად დაეხმაროს სასწავლო საგანმანათლებლო დაწესებულებებს მომავალი სპეციალისტების აღზრდაში. ლაბორატორიაში აქტიურად მიმდინარეობს პროფესიული სასწავლებლებიდან და უნივერსიტეტებიდან სტუდენტების ჩართვა საწარმოო პრაქტიკაში მათი მომავალი დასაქმების მიზნით. ამის საფუძველზე, საგრძნობლად გაიზარდა ახალგაზრდა კვალიფიციური ადამიანური რესურსი. აღსანიშნავია, რომ თანამშრომლების მიღების შემდეგ გრძელდება მათი პროფესიული განვითარება. დასაქმებულმა სტუდენტებმა უკვე მიიღეს მონაწილეობა რიგ სამუშაო სწავლებებსა და ტრენინგებში.

2024 წლის 1 აგვისტოდან სსიპ სოფლის მეურნეობის სახელმწიფო ლაბორატორია ჩაერთო ანაბლაურებადი სტაჟირების სამთავრობო პროგრამაში. ამ ეტაპზე ლაბორატორიის სხვადასხვა დეპარტამენტებში სტაჟირებას გადის 5 სტუდენტი.

სსიპ სოფლის მეურნეობის სახელმწიფო ლაბორატორია პროფესიული განათლების ხელშეწყობის მიზნით ჩართულია სხვადასხვა პროექტებში და აქტიურად თანამშრომლობს საგანმანათლებლო დაწესებულებებთან.

სტატისტიკა

საანგარიშო პერიოდში ჩატარებულია 550 000-ზე მეტი სხვადასხვა დასახელების ანალიზი.

აღინიშნებოდა როგორც კერძო პირების, ასევე იურიდიული პირების მოდინება. ლაბორატორიის ფუნქციონირება ორიენტირებულია მომხმარებელზე, ამიტომ მომხმარებელთა მოთხოვნილების და მოლოდინის განსაზღვრა, დაკმაყოფილება, მუდმივი სრულყოფა ლაბორატორიის თითოეული თანამშრომლის მთავარი ამოცანაა.

წლების განმავლობაში სსიპ სოფლის მეურნეობის სახელმწიფო ლაბორატორიაში დიაგნოსტიკის სფეროს გაფართოებასთან ერთად იზრდება მომხმარებელთა მომართვიანობა, რაც აისახება შემოსული ნიმუშებისა და ჩატარებული კვლევების მაჩვენებელზე (იხ. დიაგრამა).

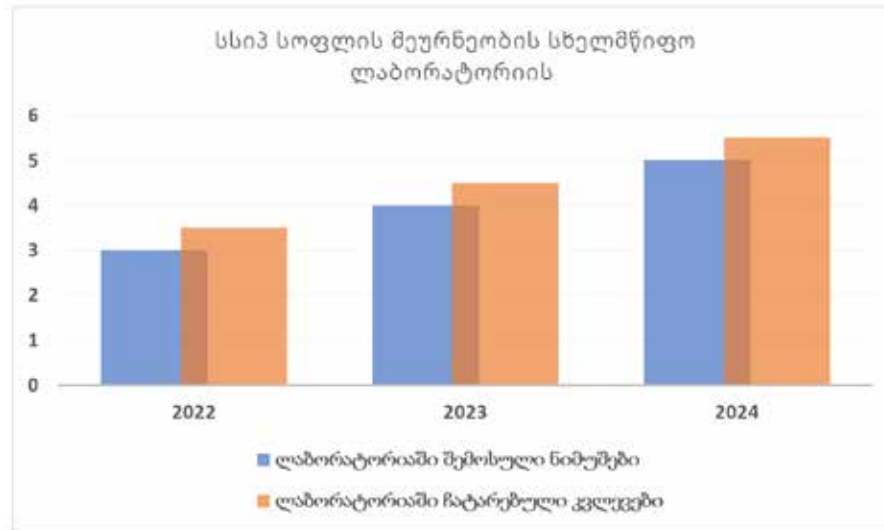

ბიოდაცვა და ბიუსაფრთხოება

სსიპ სოფლის მეურნეობის სახელმწიფო ლაბორატორიის თანამშრომლებს ჩაუტარდათ შრომის უსაფრთხოების ბიუსაფრთხოების და ბიოდაცვის ტრენინგები. კერძოდ:

- 10 თანამშრომელს ჩაუტარდა ბიუსაფრთხოების მე-3 დონის განახლებადი ტრენინგი.
- 2 თანამშრომელს ჩაუტარდა სრული შრომის უსაფრთხოების, ბიუსაფრთხოების და ბიოდაცვის განახლებადი ტრენინგი ონლაინ.
- 60 სსიპ სოფლის მეურნეობის სახელმწიფო ლაბორატორიის თანამშრომელს ჩაუტარდათ შრომის უსაფრთხოების, სახანძრო უსაფრთხოების, ბიუსაფრთხოების და ბიოდაცვის ტრენინგები შერეული ფორმატით ადგილზე და დისტანციურად.
- 56 სტაჟიორმა, პრაქტიკანტმა და სპეციალისტმა გაიარა შრომის უსაფრთხოების, ბიუსაფრთხოების და ბიოდაცვის მოკლე ვადიანი ტრენინგი ადგილზე.

ლაბორატორიის ბიუსაფრთხოების ოფიცერმა მონაწილეობა მიიღო საერთაშორისო კონფერენციებში და სწავლებებში ბიუსაფრთხოების და ბიოდაცვის, რისკის შეფასების და საფრთხეების იდენტიფიკაციის საკითხებში როგორც არის:

- სპეციალური კომიტეტის ყოველწლიური შეხვედრა/ვორქშოპი ბიოლოგიური რისკის საფრთხეების შეფასებისთვის („Special Committee of Biorisk Management Annual Meeting and Biorisk Tier C Community of Practice Workshop“).
- სწავლება ტრენინგებისთვის (TTT) ლაბორატორიული ბიოლოგიური რისკის შეფასებისა და ტრენინგის უნარების შესახებ („Train-the-Trainer (TTT) follow-up program on Laboratory Biological Risk Assessment and Trainer Skills“).
- ევროპის ბიუსაფრთხოების ასოციაციის (EBSA) ყოველწლიური კონფერენცია (Annual Conference of the European Biosafety Association (EBSA)).
- წინა საკონფერენციო კურსი, სახელწოდებით ბიოლოგიური რისკის შეფასება – ქალაქიდან პრაქტიკამდე („Pre-conference course, titled "Biological Risk Assessment – From Paper to Practice“).

რეგიონული ლაბორატორიები

სსიპ სოფლის მეურნეობის სახელმწიფო ლაბორატორიის რეგიონული ლაბორატორიები თბილისის ცენტრალურ ლაბორატორიასთან შედარებით მხირე ზომის, თუმცა მნიშვნელოვანი ფუნქციების მქონე ლაბორატორიებია. რეგიონულ ლაბორატორიებში მიმდინარეობს რუტინული კვლევები, რაც მოსახლეობას შესაძლებლობას აძლევს ადგილზე მარტივად და სწრაფად მიიღონ კვლევის შედეგები.

გამომდინარე იქიდან რომ რეგიონებში მეცხოველეობის დარგი განვითარებულია, სსიპ სოფლის მეურნეობის სახელმწიფო ლაბორატორიის რეგიონული ლაბორატორიები განსაკუთრებული დატვირთვით მუშაობენ.

რეგიონებში არსებული მოთხოვნებიდან გამომდინარე ლაბორატორიებში მიმდინარეობს ახალი კვლევის მეთოდების შესწავლა, დანერგვა და აკრედიტაცია.

ღონისძიებები და PR აქტივობები

2024 წლის განმავლობაში სსიპ სოფლის მეურნეობის სახელმწიფო ლაბორატორიაში გაიმართა არა ერთი ღონისძიება - სამუშაო შეხვედრები, ტრენინგები, რეგიონებში ვიზიტები და ა.შ.

აქტიურად მიმდინარეობდა ლაბორატორიის მიღწევებისა და სიახლეების გავრცელება შესაბამის პლატფორმებზე.

დაიბეჭდა და გავრცელდა საცნობარო ლიტერატურა ლაბორატორიის საქმიანობის შესახებ.

- ლაბორატორიაში გაიმართა:
 - სტაჟირების პროგრამა სტუდენტებისთვის.
 - სტუდენტების პროფესიული გადამზადება.
 - მოსწავლეებისა და სტუდენტების ვიზიტი ლაბორატორიაში.
 - ლაბორატორიის წარმომადგენლებმა მონაწილეობა მიიღეს საერთაშორისო პროექტებში.
 - სპეციალისტები სასწავლო ვიზიტით იმყოფებოდნენ საზღვარგარეთ სხვადასხვა პარტნიორ ლაბორატორიებში.
 - თბილისის ლაბორატორიაში სწავლებები ჩატარდათ სსიპ სოფლის მეურნეობის სახელმწიფო ლაბორატორიის ქსელის რეგიონული ლაბორატორიებისა და პარტნიორი ლაბორატორიების სპეციალისტებს.
 - საერთაშორისო პარტნიორი ორგანიზაციების წარმომადგენლების ვიზიტი თბილისის ლაბორატორიაში.
 - ლაბორატორიის ორგანიზებით საერთაშორისო დონის სწავლებები ვეტერინარიის, სურსათის კვლევისა და მცენარეთა დაავადებების დიაგნოსტიკის მიმართულებით.
- გაიმართა შეხვედრები:
 - საქართველოს გარემოს დაცვისა და სოფლის მეურნეობის მინისტრის მოადგილე, სოლომონ პავლიაშვილისა და სსიპ სოფლის მეურნეობის სახელმწიფო ლაბორატორიის დირექტორის ვიზიტები: ქუთაისსა და ბათუმში.
 - მეწარმეებთან და თევზმომშენებელ ფერმერებთან.
 - აჭარის ა/რ სოფლის მეურნეობის სამინისტროსა და ლაბორატორიული კვლევითი ცენტრის წარმომადგენლებთან.

მცენარეთა მავნე ორგანიზმების დიაგნოსტიკის დეპარტამენტი

- 2024 წლის განმავლობაში შემუშავდა და დაინერგა 18 კვლევა და 1 მეთოდი:
- *Curtobacterium flaccumfaciens* pv. *flaccumfaciens* იდენტიფიკაცია პოლიმერაზულ ჯაჭვური რეაქციის მეთოდით.
- აღმოსავლური ნაყოფჭამიას *Grapholita molesta* - ს მორფოლოგიური იდენტიფიკაცია.
- ბაქტერიოზის გამომწვევის *Pseudomonas viridiflava*-ს გამოვლენა და იდენტიფიკაცია კლასიკური ბაქტერიოლოგიური მეთოდით.
- ვაზის დაავადების ეუტიპოზის გამომწვევის *Eutypa lata*-ს გამოვლენა და მორფოლოგიური იდენტიფიკაცია.
- ვაშლის ქერქის კიბოს გამომწვევი *Neofabraea alba*-ს და ვაშლის ანთრაქნოზის გამომწვევის *Neofabraea malicorticis* გამოვლენა და მორფოლოგიური იდენტიფიკაცია.
- ფესვის დაავადების *Roselinia necatrix*-ის გამოვლენა და მორფოლოგიური იდენტიფიკაცია.
- ფესვის მეგალე ნემატოდების სახეობების *Meloidogyne hapla*-ს, *Meloidogyne enterolobi*-ის იდენტიფიკაცია პოლიმერაზულ ჯაჭვური რეაქციით.
- გუავას ფესვის მეგალე ნემატოდის *Meloidogyne enterolobi*-ის მორფოლოგიურ-მორფომეტრული იდენტიფიკაცია.
- ეგვიპტური ბამბის ხვატარის *Spodoptera littoralis* -ს მორფოლოგიური იდენტიფიკაცია.
- იავური გალიანი ნემატოდის *Meloidogyne javanica*-ის მორფოლოგიურ-მორფომეტრული დახასიათება და იდენტიფიკაცია.



- არაქისის გალიანი ნემატოდის *Meloidogyne arenaria*-ის მორფოლოგიურმორფომეტრული დახასიათება და იდენტიფიკაცია.
- შავი მდოგვის (*Brassica nigra* (L.) Koch) მორფოლოგიური რკვევა.
- ხვართქლას (*Convolvulus arvensis* L.) მორფოლოგიური რკვევა.
- ლემას (*Datura stramonium* L.) მორფოლოგიური რკვევა.
- სარეპტის (რუსული) მდოგვის (*Brassica juncea* (L.) Czern. and Coss. ssp. *Juncea*) მორფოლოგიური რკვევა.
- მხოხავი ჭანგას (*Elymus repens* (L.) Gould) მორფოლოგიური რკვევა.
- *Rodococcus Fascians* იდენტიფიკაცია პოლიმერაზულ უაჭვური რეაქციით.
- Pepino mosaic virus იდენტიფიკაცია იმუნოფერმენტული (ELISA) მეთოდით.
- ფარულად მცხოვრები მავნებლების გამოვლენა ფოტოთერმოკლეციის მეთოდით.
- შემუშავდა და დამტკიცდა 17 სტანდარტული ოპერატიული პროცედურა (SOP):
- SOP- 820-2024 –G აღმოსავლური ნაყოფჭამიას *Grapholita molesta* - ს მორფოლოგიური იდენტიფიკაცია.
- SOP- 821-2024 –G ეგვიპტური ბამბის ხვატარის *Spodoptera littoralis* -ს მორფოლოგიური იდენტიფიკაცია.
- SOP-833-2024-G გუავას ფესვის მეგაღე ნემატოდის *Meloidogyne enterolobi*-ის მორფოლოგიურ-მორფომეტრული დახასიათება და იდენტიფიკაცია.
- SOP-834-2024-G იავური გალიანი ნემატოდის *Meloidogyne javanica*-ის მორფოლოგიურმორფომეტრული დახასიათება და იდენტიფიკაცია.
- SOP-835-2024-G არაქისის გალიანი ნემატოდის *Meloidogyne arenaria*-ის მორფოლოგიურმორფომეტრული დახასიათება და იდენტიფიკაცია.
- SOP- 822-2024-G მხოხავი ჭანგას (*Elymus repens* (L.) Gould) მორფოლოგიური რკვევა.
- SOP- 823-2024-G ლემას (*Datura stramonium* L.) მორფოლოგიური რკვევა.
- SOP-832- 2024-G ხვართქლას (*Convolvulus arvensis* L.) მორფოლოგიური რკვევა.
- SOP- 841-2024-G სარეპტის (რუსული) მდოგვის (*Brassica juncea* (L.) Czern. and Coss. ssp. *Juncea*) მორფოლოგიური რკვევა.
- SOP- 870-2024-G შავი მდოგვის (*Brassica nigra* (L.) Koch) მორფოლოგიური რკვევა.

- SOP-840-2024-G ვაზის დაავადების ეუტიპოზის გამომწვევის *Eutypa lata*-ს გამოვლენა და მორფოლოგიური იდენტიფიკაცია.
- ბაქტერიოზის გამომწვევის *Pseudomonas viridiflava*-ს გამოვლენა და იდენტიფიკაცია კლასიკური ბაქტერიოლოგიური მეთოდით.
- SOP-838-2024-G: კონტამინაციის (დაბინძურების) კონტროლი მცენარეთა მავნე ორგანიზმების დიაგნოსტიკის დეპარტამენტის მოლეკულური ბიოლოგიის ლაბორატორიაში.
- SOP-839-2024-G მცენარეთა მავნე ორგანიზმების დიაგნოსტიკის დეპარტამენტის მოლეკულური ბიოლოგიის ლაბორატორიაში საგამოცდოდ შემოსული ნიმუშების მოძრაობა.
- SOP-872-2024-G ფარულად მცხოვრები მავნებლების გამოვლენა ფოტოთერმოკლექციის მეთოდით.
- ვაშლის ქერქის კიბოს გამომწვევი *Neofabraea alba*-ს და ვაშლის ანთრაქნოზის გამომწვევის *Neofabraea malicorticis* გამოვლენა და მორფოლოგიური იდენტიფიკაცია; გადაცემულია დასამტკიცებლად.
- მულია დასამტკიცებლად.



ტრენინგები და სემინარები:

- დეპარტამენტის თანამშრომელმა (მ. გურიელიძე) სოხუმის უნივერსიტეტის დოქტორანტებს ჩაუტარა გაცნობითი კონსულტაცია/ტრენინგი ფიტოპათოგენური ბაქტერიების კვლევის მეთოდებზე.
- სსიპ - სოლომონ დოდაშვილის სახელობის სიღნაღის მუნიციპალიტეტის სოფელ მალაროს საჯარო სკოლის მოსწავლეებისთვის ჩატარდა გაცნობითი ხასიათის ტრენინგი 19.11.2024 წ. თემებზე:
 - პათოგენური სოკოების მიერ გამოწვეული მცენარეთა დაავადებები (ზოგადი მიმოხილვა) - ნ. ბოკერია.
 - ჰერბოლოგიის საფუძვლები; თესლის ხარისხის განსაზღვრა - ნ. დათუკიშვილი, მ. გიორბელიძე.
 - მცენარეთა ბაქტერიული დაავადებების შესახებ ზოგადი მიმოხილვა მონაწილეები: მანანა გურიელიძე, მ. ზუბადალაშვილი.
 - ენტომოლოგიის საფუძვლები (ზოგადი მიმოხილვა) - თ. აბრამიშვილი.

საკვალიფიკაციო ტესტირებაში მონაწილეობა:

- დეპარტამენტის თანამშრომლებმა (დ. ლაღიძე, ე. აბაშიძე) მონაწილეობა მიიღეს ჩეხეთის სოფლის მეურნეობის და ტესტირების ცენტრალური ინსტიტუტის (UKZUZ) მიერ ორგანიზებულ ტესტირებაში: ფიტოპლაზმების დეტექცია და იდენტიფიკაცია დნმ ნიმუშებში პჯრ-ით; (ველოდებით შედეგებს).
- ინტერლაბორატორიულ ტესტირებაში მონაწილეობა:

ბაქტერიოლოგიაში:

- დეპარტამენტის თანამშრომლებმა (მ. გურიელიძე, მ. ზუბადალაშვილი, დ. ლაღიძე, ე. აბაშიძე) მონაწილეობა მიიღეს ჩეხეთის სოფლის მეურნეობის და ტესტირების ცენტრალური ინსტიტუტის (UKZUZ) მიერ ორგანიზებულ საკვალიფიკაციო ტესტირებაში: *Curtobacterium flaccumfaciens* pv. *flaccumfaciens*-ის იდენტიფიკაცია მცენარის ექსტრაქტში. (ველოდებით შედეგებს).

ჰელმინთოლოგიაში:

- მიმდინარეობს მუშაობა ჩეხეთის სოფლის მეურნეობის ცენტრალურ ინსტიტუტის მიერ გამოგზავნილ პანელზე „ცისტეანი ნემატოდების იდენტიფიკაცია“ მონაწილეები: ნ. ნაზარაშვილი, ა. შველიძე.

ხორცპროდუქტებში:

- ლაბორატორიათშორისი პროფესიული ტესტირება „ცხენისა და ვირის ხორცის სახეობის იდენტიფიკაცია“; მონაწილე ე. აბაშიძე (შედეგი 100%).

ლაბორატორიათშორისი პროფესიული ტესტირება:

- ჩატარდა ბათუმის ლაბორატორიასთან შიდა ლაბორატორიათშორისი შედარება (ILC) 2024-23 ნიადაგიდან ცისტების გამოყოფა ფენვიკის მეთოდით SOP-351-2016-G მონაწილეები: ნ.ნაზარაშვილი, ა.შველიძე (შედეგი იქნება 06.12.2024).

შეხვედრაში, სამეცნიერო კონფერენციებსა და პროექტებში მონაწილეობა:

- საერთაშორისო სამეცნიერო კონფერენცია „ბიომრავალფეროვნების ცალკეული კომპონენტის შესწავლა, დაცვა, შენარჩუნება, გონივრული გამოყენება“; ოქტომბერი 7-8 October, ბათუმი; წარდგენილი აბსტრაქტი: Morphological and molecular characterization of the Georgian population of Globodera rostochiensis (Gaganidze D, Nazarashvili N, Abashidze E, Aznarashvili M, Gvritishvili E.).
- გრძელდებოდა მუშაობა შოთა რუსთაველის ეროვნული სამეცნიერო ფონდის მიერ დაფინანსებულ პროექტზე: ქერქიჭამია ხოჭოების, როგორც ფიტოპათოგენური სოკოების ვექტორების გამოვლენა და ინვენტარიზაცია დასავლეთ საქართველოს (გურია) საკურორტო ზონის წიწვოვან ტყეებში (G-23490) (სამეცნიერო ხელმძღვანელი - თეა აბრამიშვილი; მონაწილეები-მაია გიორბელიძე, ანა დადეგაშვილი, დალი ლაღანიძე).

გამოქვეყნებული სამეცნიერო სტატიები:

- საქართველოში გავრცელებული კარტოფილის ცისტისანი ნემატოდების სახეობრივი იდენტიფიკაცია, ფილოგენეტიკა და პათოტიპები (დ.ლაღანიძე, ნ.ნაზარაშვილი, ე.აბაშიძე, მ.აზნარაშვილი, ე.გვრიტიშვილი) Georgian Sciensis, Vol. 6 Issue 4, 2024, <https://doi.org/10.52340/gs.2024.06.04.02>.
- სიმინდის კულტურის სარეველები (ნ. დათუკიშვილი, მ. გიორბელიძე), გარემოს დაცვისა და სოფლის მეურნეობის სამინისტროს ყოველთვიური გამოცემა, ელექტრონული გაზეთი „ჩვენი სოფელი“, #3 (96), მარტი, 2024, გვ. 14; - პირველი კვარტალი.
- ჩაის მავნე ორგანიზმები (მ. გიორბელიძე, ნ. დათუკიშვილი), საქართველოს პარლამენტის ეროვნული ბიბლიოთეკის ვებ-გვერდი; - მე-2 კვარტალი.
- მზესუმზირას კულტურის სარეველები (მ. გიორბელიძე, ნ. დათუკიშვილი), გარემოს დაცვისა და სოფლის მეურნეობის სამინისტროს ყოველთვიური გამოცემა, ელექტრონული გაზეთი „ჩვენი სოფელი“, #4 (97), აპრილი, 2024, გვ. 14; - მე-2 კვარტალი.
- შინაური ცხოველებისთვის შხამიანი სარეველა მცენარეები (ნ. დათუკიშვილი, მ. გიორბელიძე), გარემოს დაცვისა და სოფლის მეურნეობის სამინისტროს ყოველთვიური გამოცემა, ელექტრონული გაზეთი „ჩვენი სოფელი“, #5 (98), მაისი, 2024, გვ. 14-15; - მე-2 კვარტალი.
- შხამიანი სარეველა მცენარეები (ნ. დათუკიშვილი, მ. გიორბელიძე), გარემოს დაცვისა და სოფლის მეურნეობის სამინისტროს ყოველთვიური გამოცემა, ელექტრონული გაზეთი „ჩვენი სოფელი“, #6 (99), გვ.14. 28.06.2024.
- ვაშლის ნაცარი (ნ. ბოკერია, ა. დადეგაშვილი) გარემოს დაცვისა და სოფლის მეურნეობის სამინისტროს ყოველთვიური გამოცემა, ელექტრონული გაზეთი „ჩვენი სოფელი“, #1 (94), გვ.15. 29.01.24.

- კარტოფილის ფიტოფტორა *Phytophthora infestans* გარემოს დაცვისა და სოფლის მეურნეობის სამინისტროს ყოველთვიური გამოცემა, ელექტრონული გაზეთი „ჩვენი სოფელი“, #2 (95), გვ.14. 26.02.2024.
- საღებავი სარეველა მცენარეები (ნ. დათუკიშვილი, მ. გიორბელიძე), ქართული ინტერნეტ გაზეთი „აგროკავკასია“, 11.07.2024.
- დასავლეთ საქართველოში გავრცელებული სარეველა მცენარეები (მ. გიორბელიძე, ნ. დათუკიშვილი), გარემოს დაცვისა და სოფლის მეურნეობის სამინისტროს ყოველთვიური გამოცემა, ელექტრონული გაზეთი „ჩვენი სოფელი“, #7 (100), ივლისი, 2024, გვ. 14-15.
- კენკროვანი კულტურების სარეველები (მ. გიორბელიძე, ნ. დათუკიშვილი), ქართული ინტერნეტ გაზეთი „აგროკავკასია“, 05.08.2024.
- ნაცარს დროულად თუ არ უსაშველე მოსავალს გაანადგურებ.
- <https://kvirispalitra.ge/article/123827-nacars-droulad-tu-ar-usashveleb-mosavals-gaanadgurebs>.
- ვაზის სარეველები (ნ. დათუკიშვილი, მ. გიორბელიძე), ქართული ინტერნეტ გაზეთი „აგროკავკასია“, 15.08.2024.
- სარეველა მცენარეების გამოყენება მცენარეთა დაცვაში (მ. გიორბელიძე, ნ. დათუკიშვილი), ქართული ინტერნეტ გაზეთი „აგროკავკასია“, 25.09.2024.
- აღმოსავლეთ საქართველოში გავრცელებული სარეველა მცენარეები (ნ. დათუკიშვილი, მ. გიორბელიძე), გარემოს დაცვისა და სოფლის მეურნეობის სამინისტროს ყოველთვიური გამოცემა, ელექტრონული გაზეთი „ჩვენი სოფელი“, #10 (103), ოქტომბერი, 2024, გვ. 14-15.
- ჭია-წურბელა (*Oulema melanopus*)-სახიფათო მავნებელი მარცვლოვნებისთვის. გაზეთი კვირის პალიტრა 11. 11.2024 წ. ინტერვიუ ნინო ბადალაშვილთან.
- დაიწერა რეცენზია სტატიებზე - „ქართული ვაზის გერმპლაზმის სავლე რეზისტენტობის შეფასება ნაცრის მიმართ (*Erysiphe necator* Schwein) კონტროლირებად პირობებში“ (ნ. ბიწაძე და სხვ.).
- ვიკიპედიაში თემაზე „სარეველა მცენარეები“ ინტერნეტ რესურსებად გამოყენებულია ნ. დათუკიშვილის და მ. გიორბელიძის სტატიები: „შხამიანი სარეველა მცენარეები“; „სარეველა მცენარეების გამოყენება შინაური ცხოველების და ფრინველების საკვებად“.

აპრედიტაცია:

- დეპარტამენტის სპეციალისტებმა გაიარეს 79 სფეროს რეაკრედიტაცია.

ცხოველთა დაავადებების დიაგნოსტიკის დაკარტაჟენტი

2024 წლის განმავლობაში შეეშავდა და დაინერგა 42 კვლევა:

- ტროპილელაპსოზის დიაგნოსტიკა მიკროსკოპული მეთოდით.
- ზრდასრული კოლოების და ზრდასრული კულიკოიდების სახეობების იდენტიფიკაცია მიკროსკოპული მეთოდი.
- ტკიპების სახეობების იდენტიფიკაცია მიკროსკოპული მეთოდით.
- თევზის პროტოზოული დაავადების ეპისტილოზის აღმძვრელის - *Epistylis* spp. დიაგნოსტიკა.
- თევზის პროტოზოული დაავადების იქტიობოდოზის აღმძვრელის - *Ichthyobodo necator* დიაგნოსტიკა.
- თევზის პროტოზოული დაავადების ჰექსამიტოზის აღმძვრელის - *Hexamita* spp. დიაგნოსტიკა.
- თევზის პროტოზოული დაავადების ტრიპანოპლაზმოზის აღმძვრელის - *Trypanoplasma* spp. დიაგნოსტიკა.
- თევზის პროტოზოული დაავადების აპიოსოზის აღმძვრელის - *Apiosoma* spp. დიაგნოსტიკა.
- თევზის პარაზიტული დაავადების *Nerocila* spp, *Livoneca* spp, *Anilocra* spp, *Ceratothoa* spp, *Cymothoa* spp. დიაგნოსტიკა.
- თევზის პარაზიტული დაავადების მტკნარი წყლის მიდიის ლარვის აღმძვრელის- *Glochidia* დიაგნოსტიკა.
- თევზის პარაზიტული დაავადების ანისაკიდოზის აღმძვრელის- *Anisakis simplex* დიაგნოსტიკა.



- თევზის პარაზიტული დაავადების დიპლოზოონოზის აღმძვრელის *Diplozoon paradoxum* დიაგნოსტიკა.
- თევზის პარაზიტული არაქნოიდებით გამოწვეული დაავადების ერგასილოზის აღმძვრელის - *Ergasilus sieboldin* დიაგნოსტიკა.
- თევზის პარაზიტული არაქნოიდებით გამოწვეული დაავადების ლერნანთროპოზის აღმძვრელის - *Lernanthropus spp.* დიაგნოსტიკა.
- თევზის ენტერალური წითელი პირი.
- ლაქტოკოკოზი (სტრეპტოკოკოზი).
- ვაგოკოკოზი.
- ფურუნკულოზი.
- თირკმლის ბაქტერიოლოგიური დაავადება.
- ლაყუჩის ბაქტერიოლოგიური დაავადება.
- ფლავობაქტერია *spp.*
- ფუტკრის ჰემორაგიული სეპტიცემია.
- კულტურის ბიოქიმიური კვლევა ბიოქიმიური საიდენტიფიკაციო სისტემით (API).
- მიკოპლაზმოზი (*spp*) - კულტურის გამოყოფა ფრინველისა და წვრილი რქოსანი პირუტყვის პათ.მასალიდან.
- მსხვილფეხა რქოსანი პირუტყვის, ცხვრის და თხის ინდივიდუალურ და ნაკრებ რძის ნიმუშში *Brucella abortus* და *Brucella melitensis* აღმომჩენი არაპირდაპირი ფერმენტულ იმუნოსორბენტული ანალიზით (ELISA).
- თურქულის ვირუსის ანტიგენის დეტექცია და ვირუსის სეროტიპირება (ტიპი O, A, ASIA1,C,SAT1 და SAT2) ELISA მეთოდით.
- თურქულის ვირუსის SAT2 სეროტიპის სპეციფიკური ანტისხეულების აღმომჩენი მყარ ფაზიანი კონკურენტული ენზიმდაკავშირებული იმუნოფერმენტული ანალიზი (ELISA-Ab) ცხოველის სისხლის შრატში.
- თევზის ვირუსული ჰემორაგიული სეპტიცემია (VHS).
- თევზის სისხლმბადი ქსოვილის ინფექციური ნეკროზი (IHN).
- თევზის სისხლმბადი ქსოვილის ეპიზოოტიური ნეკროზი (EHN).
- თევზის Koi-Herpes ვირუსული დაავადება (KHV).

- ორაგულის ინფექციური ანემია (ISA).
- თევზის პანკრეასის ინფექციური ნეკროზი (IPN).
- ყვითელი თავი (YHV).
- ტაურა სინდრომი (TSV).
- თეთრი ლაქიანობა (WSS).
- ინფექცია *Bonamia exitiosa*.
- *Bonamia ostreae*.
- ინფექცია *Perkinsus marinus*.
- *Marteilia refringens*.
- ინფექცია *mikrocytos mackini*.
- ფრინველის მიკოპლაზმა (*gallisepticum, synoviae*).



შემუშავდა და დამტკიცდა 44 სტანდარტული ოპერატიული პროცედურა (SOP):

- თევზის პარაზიტული არაქნოიდებით გამოწვეული დაავადების არგულოზის აღმძვრელის- *Argulus foliaceus* დიაგნოსტიკა.
- თევზის პარაზიტული არაქნოიდებით გამოწვეული დაავადების ლერნანთროპოზის აღმძვრელის-*Lernanthropus* spp. დიაგნოსტიკა.
- თევზის პარაზიტული არაქნოიდებით გამოწვეული დაავადების ლერნეოზის აღმძვრელის- *Lernaea* spp. დიაგნოსტიკა.
- თევზის პარაზიტული არაქნოიდებით გამოწვეული დაავადების ერგაზილოზის აღმძვრელის- *Ergasilus sieboldi* დიაგნოსტიკა.
- თევზის პარაზიტული დაავადების დიპლოზოონოზის აღმძვრელის *Diplozoon paradoxum* დიაგნოსტიკა.
- თევზის პარაზიტული დაავადების დიპლოსტომოზის აღმძვრელის- *Diplostomum* spp. დიაგნოსტიკა.
- თევზის პარაზიტული დაავადების დიფილობოთრიოზის აღმძვრელის- *Diphyllobothrium latum* დიაგნოსტიკა.
- თევზის პარაზიტული დაავადების ანისაკიდოზის აღმძვრელის- *Anisakis simplex* დიაგნოსტიკა.
- თევზის პარაზიტული დაავადების ოპისტორჩის აღმძვრელის- *Opisthorchis felinus* დიაგნოსტიკა.
- თევზის პარაზიტული დაავადების ლიგულოზის აღმძვრელის- *Ligula intestinalis* დიაგნოსტიკა.
- თევზის პარაზიტული დაავადების მტკნარი წყლის მიდიის ლარვის აღმძვრელის- *Glochidia* დიაგნოსტიკა.
- თევზის პარაზიტული იზოპოდების, *Nerocila* spp, *Livoneca* spp, *Anilocra* spp, *Ceratothoa* spp, *Cymothoa* spp დიაგნოსტიკა.
- თევზის პროტოზოული დაავადების ქილოდონელოზის აღმძვრელის- *Chilodonella piscicola* დიაგნოსტიკა.
- თევზის პროტოზოული დაავადების აპიოსოზის აღმძვრელის- *Apiosoma* spp. დიაგნოსტიკა.
- თევზის პროტოზოული დაავადების ტრიპანოპლაზმოზის აღმძვრელის- *Trypanoplasma* spp. დიაგნოსტიკა.
- თევზის პროტოზოული დაავადების ტრიქოდინოზის აღმძვრელის- *Trichodina* spp. დიაგნოსტიკა.
- თევზის პროტოზოული დაავადების ჰექსამიტოზის აღმძვრელის- *Hexamita* spp. დიაგნოსტიკა.
- თევზის პროტოზოული დაავადების იქტიოფთირიოზის აღმძვრელის- *Ichthyophthirius multifiliis* დიაგნოსტიკა.
- თევზის პროტოზოული დაავადების იქტიობოდოზის აღმძვრელის- *Ichthyobodo necator* დიაგნოსტიკა.

- თევზის პროტოზოული დაავადების ეპისტილოზის აღმძვრელის- *Epistylis spp.* დიაგნოსტიკა.
- ფუტკარში არაქნობით გამოწვეული დაავადების, ტროპილელაპსოზის დიაგნოსტიკა მიკროსკოპული მეთოდით.
- ტკიპების სახეობების იდენტიფიკაცია მიკროსკოპული მეთოდით.
- პიროპლაზმოდოზების დიაგნოსტიკა მიკროსკოპული მეთოდით.
- ტრიპანოსომოზის დიაგნოსტიკა მიკროსკოპული მეთოდით.
- ტრიქინელოზის დიაგნოსტიკა მიკროსკოპული და ბიოქიმიური მეთოდით.
- სარკოფტოიდური ტკიპების დიაგნოსტიკა მიკროსკოპული მეთოდით.
- კოპროლოგიური კვლევა დარლინგის მეთოდით.
- აკარაპიოზის დიაგნოსტიკა მიკროსკოპული მეთოდით.
- ვაროატოზის დიაგნოსტიკა მიკროსკოპული მეთოდით.
- ორფრთიანების (Diptera) კერძოდ: ზრდასრული კოლოებისა და კულიკოიდების სახეობების იდენტიფიკაცია მიკროსკოპული მეთოდით.
- SOP-831-2024-G - მიკოპლაზმოზი (*spp.*) - კულტურის გამოყოფა ფრინველისა და წვრილი რქოსანი პირუტყვის პათ.მასალიდან.
- SOP-703-2021-G - ფუტკრის ჰემორაგიული სეპტიცემია.
- SOP-865-2024-G - კულტურის ბიოქიმიური კვლევა ბიოქიმიური საიდენტიფიკაციო სისტემით (API).
- SOP-864-2024-G - თევზის ბაქტერიოლოგიური დაავადებები: თევზის ენტერალური წითელი პირი, ლაქტოკოკოზი (სტრეპტოკოკოზი), ვაგოკოკოზი, ფურუნკულოზი, თირკმლის ბაქტერიოლოგიური დაავადება, ლაყუნის ბაქტერიოლოგიური დაავადება და ფლავობაქტერია *spp.*
- SOP-233-2016-G რძის გამოკვლევა მასტიტზე.
- SOP-ის დასახელება: მსხვილფეხა რქოსანი პირუტყვის, ცხვრის და თხის ინდივიდუალურ და ნაკრებ რძის ნიმუშში *Brucella abortus* და *Brucella melitensis* აღმოჩენი არაპირდაპირი ფერმენტული იმუნოსორბენტული ანალიზით (ELISA). სოპის საიდენტიფიკაციო ნომერი: SOP-863-2024-G.
- SOP-ის დასახელება: -თურქულის ვირუსის ანტიგენის დეტექცია და ვირუსის სეროტიპირება (ტიპი (ტიპი O, A, ASIA1,C,SAT1 და SAT2) ELISA მეთოდით. სოპის საიდენტიფიკაციო ნომერი: SOP-810-2024-G.
- SOP-ის დასახელება-თურქულის ვირუსის ანტიგენის დეტექცია და ვირუსის სეროტიპირება (ტიპი O, A, ASIA1, C, SAT1 და SAT2) ELISA მეთოდით. სოპის საიდენტიფიკაციო ნომერი: SOP-810-2024G.

- SOP-ის დასახელება: *Bonamia ostreae* და *Bonamia exitiosa*, *Martilia refringens* *Bonamia* sp., *perkinsus marinus* და *Mikrocytos mackini* დეტექცია მყისიერი პოლიმერაზული.ჯაჭვური.რეაქციით. სოპის საიდენტიფიკაციო ნომერი: SOP-813-2024-G.
- SOP-ის დასახელება: ტაურა სინდრომის ვირუსის (TSV), ყვითელი თავი ვირუსის (YHV), თეთრი ლაქების სინდრომის ვირუსის (WSS)-დეტექცია მყისიერი. პოლიმერაზული.ჯაჭვური.რეაქციით. სოპის საიდენტიფიკაციო ნომერი: SOP-812-2024-G.
- SOP-ის დასახელება: თევზის ვირუსული ჰემორაგიული სეპტიცემიის (VHS), სისხლმბადი ქსოვილის ინფექციური ნეკროზის (IHN), ორაგულის ინფექციური ანემიის (ISA), სისხლმბადი ქსოვილის ეპიზოტური ნეკროზის (EHN), Koi-Herpes ვირუსული დაავადების (KHV) და თევზის პანკრეასის ინფექციური ნეკროზის (IPN) დეტექცია.პოლიმერაზული. ჯაჭვური რეაქციით. სოპის საიდენტიფიკაციო ნომერი: SOP-811-2024-G.
- SOP-ის დასახელება: *Mycoplasma mycoides* და *Mycoplasma agalactiae*-ს ბაქტერიული გენომის დეტექცია მყისიერი პოლიმერაზული ჯაჭვური რეაქციით Applied Biosystems 7500 FAST ინსტრუმენტის გამოყენებით. სოპის საიდენტიფიკაციო ნომერი: SOP-816-2024-G.
- SOP-ის დასახელება: ფრინველის *Mycoplasma gallisepticum* (MG) და *M. synoviae* (MS)-ს ბაქტერიული გენომის დეტექცია მყისიერი პოლიმერაზული ჯაჭვური რეაქციით Applied Biosystems 7500 FAST ინსტრუმენტის გამოყენებით. სოპის საიდენტიფიკაციო ნომერი: SOP-815-2024-G.
- SOP-ის დასახელება: ფრინველის გრიპის ვირუსის დეტექცია მყისიერი პოლიმერაზული ჯაჭვური რეაქციით Applied Biosystems 7500 FAST ინსტრუმენტის გამოყენებით. სოპის საიდენტიფიკაციო ნომერი: SOP-814-2024-G.

ტრენინგები და სამინარები:

- ტრენინგი ენტიმოლოგიაში - საგურამო, საქართველო.
- ტრენინგი ენტიმოლოგიაში - ახალციხე, საქართველო.
- ქუთაისის ბონალურ დიაგნოსტიკურ ლაბორატორიაში ცოფის კვლევის გაუმჯობესება.
- ტრენინგი ენტიმოლოგიაში - თბილისი, საქართველო.
- ტრენინგი მიკოპლაზმობზე - ცხოველთა და მცენარეთა ჯანმრთელობის სააგენტო (APHA) - ინგლისი.
- ბიოსაფრთხობის განახლებული ტრენინგი ლუგარში.
- ელექტრონული ტექნოლოგიების დანერგვა საქართველოში - ცესკო.
- საქმის წარმოების ელექტრონული სისტემა (EDOKI).
- საქართველოს გარემოს დაცვისა და სოფლის მეურნეობის სამინისტროსა და თურქეთის თანამშრომლობისა და კოორდინაციის სააგენტოს (TİKA) თბილისის ოფისის თანამშრომლობის ფარგლებში, 2024 წელს (17-18 აპრილი), ქ. ტრაპიზონში (თურქეთი) გამართული ტრენინგი.
- განახლებადი სწავლება მიკოპლაზმობის; ყირიმ-კოგნგოს ცხელების; თურქულის; წვრილფეხა რქოსანი პირუტყვის დიაგნოსტიკის მეთოდებზე.
- სწავლება “დაავადებათა ზედამხედველობის ელექტრონული ინტეგრირებული სისტემა- ლაბორატორიული შედეგების შეყვანა-ის შესახებ“.
- სწავლება/ტრენინგი: “FMD პროექტის ფარგლებში ახალციხისა და ქუთაისის (ZDL) ლაბორატორიებში მოლეკულურ ბიოლოგიაში თურქულის დაავადების დიაგნოსტიკის RT-PCR მეთოდის დანერგვა (პრაიმერ პრობი) გამოყენებით“.
- სემინარი თემაზე: „ერთიანი ჯანმრთელობის კუთხით პათოგენების გავლენა ადამიანის და ცხოველის ურთიერთკავშირზე. ქ. უფსალა, შვედეთი.
- პერმანენტული სწავლებების ჩატარება ცოფის დიაგნოსტიკის შესახებ ქუთაისის ზდლ-ში.
- ვორქშოფი წვრილფეხა პირუტყვის ჭირის დიაგნოსტიკის მეთოდებთან დაკავშირებით (მონპელიერი, საფრანგეთი).
- ტრენინგი წვრილფეხა პირუტყვის ჭირის დიაგნოსტიკის მეთოდების შესახებ (მონპელიერი, საფრანგეთი).
- სსტ ისო/იეკ 17025:2017/2018 შიდა აუდიტი საგამოცდო ლაბორატორიებისთვის.

საკვალიფიკაციო ტესტირებაში მონაწილეობა:

- მომზადდა PT-პანელი ბაქტერიოლოგიური ლაბორატორიის რეგიონებისთვის.
- ჯილხის PT-პანელი, რომელიც დამზადებულ იქნა რეგიონული ლაბორატორიის მიერ - ქუთაისის ბონალური დიაგნოსტიკური ლაბორატორია.
- მომზადდა საკვალიფიკაციო ტესტირების პანელი ბრუცელოზის დაავადებაზე რ.ბ.რ. და FPA მეთოდებზე მთლიანი ლაბორატორიული ქსელისათვის.
- ვირუსოლოგია სეროლოგიის ლაბორატორიამ მონაწილეობა მიიღო საერთაშორისო რეფერალური ლაბორატორიების მიერ მოწყობილ საკვალიფიკაციო ტესტირებაში შემდეგ დაავადებებზე:
 - მიკოპლაზმობი -ELISA, PCR, Bacteriology (APHA).
 - ბრუცელოზი- ELISA (anses).
 - თურქული- ELISA, PCR (Pirbright institute).
 - კაპრიპოქსი- PCR (sciensano).
 - ფრინველის გრიპი - PCR (APHA).
 - თურქული- ELISA, PCR (anses).
 - წვრილფეხა რქოსანი პირუტყვის ჭირის (CIRAD).

შეხვედრებსა სამეცნიერო კონფერენციებში მონაწილეობა:

- მოლეკულური ბიოლოგიის მთავარი სპეციალისტი გახდა დოქტორანტურის სტუდენტი, მუშაობს სადოქტორო ნაშრომსა და სამეცნიერო პროექტზე - „ძაღლის ჭირის ვირუსის მრავალფეროვნების შესწავლა შინაურ და გარეულ ძაღლისნაირებში, საქართველოში“.
- ვეტერინარული კვლევითი ინსტიტუტების მე-16 საერთაშორისო კონფერენცია (EPIZONE), ქ. უფსალა, შვედეთი.
- აშშ თავდაცვის საფრთხის შემცირების სააგენტო (DTRA), FAO-ს და თურქულის გლობალური კვლევითი ალიანსის (GFRA) მიერ ორგანიზებული კონფერენცია, ქ. მადრიდი, ალკალა-დე-ენარესი, ესპანეთი.
- სპეციალისტები ჩართულნი არიან/იყვნენ შემდეგ სამეცნიერო პროექტებში:
 - „ვექტორული დაავადებების ზედამხედველობა საქართველოში თურქეთსა და აზერბაიჯანში“.
 - „კომპლექსური ეპიდემიოლოგიური კვლევა და კონტროლი თურქულის (FMD) დაავადებაზე სომხეთსა და საქართველოში“.
 - „აზერბაიჯანში, საქართველოსა და თურქეთში ბრუცელოზის ბიოზედამხედველობა“.

სტუდენტების გადამზადება:

- პრაქტიკა ვეტერინარიის ინტეგრირებულ მაგისტრის პროგრამის სტუდენტებთან (საქართველოს აგრარული უნივერსიტეტის ვეტერინარიის ინტეგრირებული სამაგისტრო პროგრამა).
- სტაჟიორი - მ. კაკალაშვილი - საქართველოს მთავრობის 177 დადგენილება.
- აპრილიდან ივნისის ჩათვლით ტექნიკური უნივერსიტეტის სტუდენტები გადიოდნენ პრაქტიკას პარაზიტოლოგიასა და პათ. ანატომიაში.
- ლაბორატორიის სპეციალისტები წლის მანძილზე ახორციელებენ პერსონალის კომპეტენციაზე ზედამხედველობას ლაბორატორიულ ქსელში: ახალციხის და ქუთაისის ბონალურ დიაგნოსტიკური ლაბორატორიებში, გორის, გურჯაანის, დუშეთის, მარნეულის ლაბორატორიაში.

აკრედიტაცია:

- იანვარში აკრედიტაციის სფეროს დაემატა თევზის, კიბოსნაირებისა და მოლუსკების დაავადებები. ხოლო ივნისის თვეში-ფრინველის მიკოპლაზმა gallisepticum და synoviae. ასევე, თურქულის დაავადების დიაგნოსტიკის ELISA და RT-PCR მეთოდი.

თევზის დაავადებები:

- თევზის ვირუსული ჰემორაგიული სეპტიცემიის (VHS).
- თევზის სისხლმბადი ქსოვილის ინფექციური ნეკროზის (IHN).
- თევზის სისხლმბადი ქსოვილის ეპიზოოტიური ნეკროზი (EHN).
- თევზის Koi-Herpes ვირუსული დაავადება (KHV).
- ორაგულის ინფექციური ანემია (ISA).
- თევზის პანკრეასის ინფექციური ნეკროზი (IPN).

კიბოსნაირების დაავადებები:

- ყვითელი თავი (YHV).
- ტაურა სინდრომი (TSV).
- თეთრი ლაქიანობა (WSS).

მოლუსკების დაავადებები:

- ინფექცია *Bonamia exitiosa*.
- *Bonamia ostreae*.
- ინფექცია *Perkinsus marinus*.
- *Marteilia refringens*.
- ინფექცია *mikrocytos mackini*.

ასევე:

- ფრინველის მიკოპლაზმა *gallisepticum*.
- ფრინველის მიკოპლაზმა *synoviae*.
- ფრინველის მიკოპლაზმა *mycoides*.
- წვრილფეხა რქოსანი პირუტყვის მიკოპლაზმა *agalactiae*.
- ბრუცელოზის საწინააღმდეგო ანტისხეულების დეტექცია ELISA მეთოდით.
- თურქულის ვირუსის Ag ELISA.
- თურქულის დაავადების დიაგნოსტიკის RT-PCR მეთოდის დანერგვა.

გარდა ამისა, 20.08.2024 წელს საფრანგეთში გაიგზავნა ფუტკარში აღმოჩენილი ტროპილელაქსოზის ტკიპი დასადასტურებლად.

სურსათის კვლევის დეპარტამენტი

2024 წლის განმავლობაში შეძრავდა და დაინერგა 5 კვლევა:

- სასმელ წყალში ფეკალური სტრეპტოკოკის კვლევა IDEXX ტექნოლოგიით.
- Sudan I, Sudan II, Sudan III და Sudan IV, Sudan Orange G, Sudan Red 7 B, Para Red საღებავების ნარჩენების განსაზღვრა საკვებ პროდუქტებში მაღალეფექტური სითხური ქრომატოგრაფის (HPLC) გამოყენებით.
- პესტიციდების ნარჩენების განსაზღვრა რძესა და რძის პროდუქტებში QuEChers-ის მეთოდით GC/MS/MS და LC/MS/MS-ის გამოყენებით.
- სულფონამიდების ჯგუფის ანტიბიოტიკების განსაზღვრა თაფლში სითხურ ქრომატოგრაფთან შეუღლებული სამმაგ კვადრუპოლიანი მას- სპექტრომეტრის (TSQ QUANTIS) საშუალებით.
- მულტიანტიბიოტიკების განსაზღვრა ხორცში სითხურ ქრომატოგრაფთან შეუღლებული სამმაგ კვადრუპოლიანი მას- სპექტრომეტრის (TSQ QUANTIS) საშუალებით.



შემუშავდა და დამტკიცდა 10 სტანდარტული ოპერატიული პროცედურა (SOP):

- ვარდნის თაფლი.
- ოქსიპროლინი.
- კალციუმი ცხოველთა საკვებში.
- ფოსფორი ცხოველთა საკვებში.
- Sudan I, Sudan II, Sudan III და Sudan IV, Sudan Orange G, Sudan Red 7 B, Para Red საღებავების ნარჩენების განსაზღვრა საკვებ პროდუქტებში მაღალეფექტური სითხური ქრომატოგრაფის (HPLC) გამოყენებით.
- პესტიციდების ნარჩენების განსაზღვრა რძესა და რძის პროდუქტებში QuEChers-ის მეთოდით GC/MS/MS და LC/MS/MS-ის გამოყენებით.
- სულფონამიდების ჯგუფის ანტიბიოტიკების განსაზღვრა თაფლში სითხურ ქრომატოგრაფთან შეუღლებული სამმაგ კვადრუპოლიანი მას- სპექტრომეტრის (TSQ QUANTIS) საშუალებით.
- მულტიანტიბიოტიკების განსაზღვრა ხორცში სითხურ ქრომატოგრაფთან შეუღლებული სამმაგ კვადრუპოლიანი მას- სპექტრომეტრის (TSQ QUANTIS) საშუალებით.
- აფლატოქსინი B1 განსაზღვრა ცხოველთა საკვებში მაღალეფექტური სითხური ქრომატოგრაფის გამოყენებით.
- პესტიციდების ნარჩენების განსაზღვრა ცხოველთა საკვებში გაზური/სითხური ქრომატოგრაფის გამოყენებით.

ცვლილებები შევიდა შემდეგ სოპ-ში:

- საკვების პროდუქტებში მძიმე მეტალების (Cu, Zn) განსაზღვრა ატომურ ემისიური სპექტროფოტომეტრი Agilent Technologies 4200 MP-AES - ის საშუალებით (მეთოდი იყო აკრედიტებული).

გაფორმდა შემდეგი ვალიდაციის ოქმები:

- Sudan I, Sudan II, Sudan III და Sudan IV, Sudan Orange G, Sudan Red 7 B, Para Red საღებავების ნარჩენების განსაზღვრა საკვებ პროდუქტებში მაღალეფექტური სითხური ქრომატოგრაფის (HPLC) გამოყენებით.
- პესტიციდების განსაზღვრა რძესა და რძის პროდუქტებში QuEChers-ის მეთოდით LC/MS/MS-ის გამოყენებით.
- სულფონამიდების ჯგუფის ანტიბიოტიკების განსაზღვრა თაფლში სითხურ ქრომატოგრაფთან შეუღლებული სამმაგ კვადრუპოლიანი მას-სპექტრომეტრის (TSQ QUANTIS) საშუალებით.
- მულტიანტიბიოტიკების განსაზღვრა ხორცში სითხურ ქრომატოგრაფთან შეუღლებული სამმაგ კვადრუპოლიანი მას-სპექტრომეტრის (TSQ QUANTIS) საშუალებით.
- აფლატოქსინი B1-ის განსაზღვრა ცხოველთა საკვებში მაღალეფექტური სითხური ქრომატოგრაფის (HPLC) გამოყენებით.

ტრენინგები და სამინარაბი:

- სსტ ისო /იეკ 17025:2017/2018 სტანდარტის ინტერპრეტაცია და გათვითცნობიერება. ბოგადი პრინციპების მიმოხილვა 17.02.2024 - ლ. მეკომკიშვილი.
- ტრენინგი თემაზე: „შიდა აუდიტი“ - ნ. იოსელიანი;
- პესტიციდების განსაზღვრა ცხოველთა საკვებში გაბური/სითხური ქრომატოგრაფის მეთოდით Analysis of pesticide residues in feed products 11-14.11.2024 - ნ. ღიბრაძე.
- ფლუოროქინოლონების განსაზღვრა სითხური ქრომატოგრაფი/მას სპექტრომეტრ/მას - სპექტრომეტრის გამოყენებით. (ციპროფლოქსაცინი, ენროფლოქსაცინი, დანოფლოქსაცინი, დიფლოქსაცინი, ფლუმექვინი, მარბოფლოქსაცინი, სარაფლოქსაცინი) 11-14.11.2024 - მ. მაცაშვილი.

საკვალიფიკაციო ტესტირებებში მონაწილეობა:

- წარმატებით გავიარეთ DRRR-ის მიერ ჩატარებული პროფესიული ტესტირება მინერალურ და სუფრის წყალში (ეშერიხია კოლი E.coli)-ზე.

სტუდენტების გადამზადება:

- ზოგადი ქიმიის ლაბორატორიაში გადამზადდა 20 სტუდენტი, დღეის მდგომარეობით სტაჟირებას აგრძელებს 3 სტუდენტი.
- 2024 წელს ინსტრუმენტული კვლევის ლაბორატორიაში გადამზადდა 16 სტუდენტი და 2 სტაჟიორი.

აკრედიტაცია:

- მიკრობიოლოგიის ლაბორატორიამ აკრედიტაცია მიიღო მეთოდზე სასმელ წყალში ფეკალური სტრეპტოკოკი აღმოჩენა და დათვლა IDEXX ტექნოლოგიით.
- 06 – 10 ივნისს აკრედიტაციის ეროვნული ცენტრის მიერ ზოგადი ქიმიის ლაბორატორიამ წარმატებით გაიარა გარე აუდიტი.
- 11 – 13.06.2024 და 12.11.2024წ აკრედიტაციის ეროვნული ცენტრის მიერ ინსტრუმენტული კვლევების ლაბორატორიაში ჩატარდა გარე აუდიტი. ლაბორატორიაში დამუშავებულმა ახალმა მეთოდმა გაიარა აკრედიტაცია და შეტანილ იქნა აკრედიტაციის სფეროში.



გენეტიკური ტესტირების ლაბორატორია

2024 წლის განმავლობაში შემუშავდა და დაინერგა 3 კვლევა:

- ცოფის ვირუსის სექვენირება სენგერის მეთოდით.
- წვრილფეხა რქოსანი პირუტყვის ჭირის ვირუსის (PPRV) სექვენირება სენგერის მეთოდით.
- ფრინველის გრიპის ვირუსის სექვენირება ახალი თაობის სექვენირების მეთოდით.

შემუშავდა და დამტკიცდა 3 სტანდარტული ოპერატიული პროცედურა (SOP):

- ცოფის ვირუსის სექვენირება სენგერის მეთოდით.
- წვრილფეხა რქოსანი პირუტყვის ჭირის ვირუსის (PPRV) სექვენირება სენგერის მეთოდით.
- ფრინველის გრიპის ვირუსის სექვენირება ახალი თაობის სექვენირების მეთოდით (შემუშავებული).

ტრენინგები და სემინარები:

- ბიოსაფრთხოები ტრენინგი (SLA) ახალდანიშნული თანამშრომლებისთვის (30 ივლისი).
- ტრენინგი ფრინველის გრიპის ვირუსის სექვენირებაში ახალი თაობის სექვენირების მეთოდის გამოყენებით (SLA); დაფინანსების წყარო: CDC, ვაშინგტონის უნივერსიტეტი (22-26 ივლისი).

გამოქვეყნებული სამეცნიერო სტატიები:

- “Peste des Petits Ruminants Virus in Georgia, 2024“ შემუშავებულია მაღალ რეიტინგულ სამეცნიერო ჟურნალში გამოსაქვეყნებლად.



პოლიმერების ტესტირების ლაბორატორია

2024 წლის განმავლობაში შემუშავდა და დაინერგა 2 კვლევა:

- პლასტიკის მასალის მიკრო ფრაგმენტებად დაშლა (დეგრადაციის ხარისხი).
- პლასტიკის მასალებში მეტალების (თუთიის, სპილენძის, ნიკელის, კადმიუმის, ტყვიის, ვერცხლისწყლის, ქრომის, მოლიბდენის, სელენის, დარიშხანის) განსაზღვრა რენტგენოფლოუორესცენტრული სპექტრომეტრის (S2 PUMA) გამოყენებით.

შემუშავდა და დამტკიცდა 4 სტანდარტული ოპერატიული პროცედურა (SOP):

- SOP-866-2024-G პლასტიკის მასალის მიკროფრაგმენტებად დაშლა (დეგრადაციის ხარისხის) განსაზღვრა.
- SOP-868-2024-G პლასტიკის მასალებში მეტალების (თუთიის, სპილენძის, ნიკელის, კადმიუმის, ტყვიის, ვერცხლისწყლის, ქრომის, მოლიბდენის, სელენის, დარიშხანის) განსაზღვრა რენტგენოფლოუორესცენტრული სპექტრომეტრის (S2 PUMA) გამოყენებით.
- SOP-867-2024-G QUV დაჩქარებული კლიმატის შემქმნელი ხელსაწყო (QUV\SE) გამოყენების ინსტრუქცია.
- SOP-873-2024G ანაერობული ბიოდეგრადირების სისტემის BPC INSTRUMENTS.
- გამოყენების ინსტრუქცია.

ლაბორატორიაში ჩატარდა და დამტკიცდა შემდეგი ახალი ვალიდაციის პროცედურა:

- R-292-2024-G -პლასტიკის მასალებში მეტალების (თუთიის, სპილენძის, ნიკელის, კადმიუმის, ტყვიის, ვერცხლისწყლის, ქრომის, მოლიბდენის, სელენის, დარიშხანის) განსაზღვრა რენტგენოფლოუორესცენტრული სპექტრომეტრის (S2 PUMA) გამოყენებით.

ტრენინგები და სემინარები:

- Thermo Scientific™-ის წარმოების ფურიე გარდაქმნის ინფრაწითელი სპექტრომეტრის Nicolet iS20-ის და შესაბამისი პროგრამული უზრუნველყოფის OMNIC-ის საოპერაციო პაკეტის მომხმარებლის ტრენინგი.
- Q-Lab-ის წარმოების დაჩქარებული ამინდის ტესტერის ვირტუალური სიმულატორის QUV Accelerated Weathering Tester Quv/Se-ს მომხმარებლის ტრენინგი.
- ბრუკერის ფირმის S2 Puma ხელსაწყო ძირითადი სწავლება Bruker S2Puma Essential Training.
- ბიოდეგრადირების ანაერობული სისტემის სწავლება, Training on BPC Blue Anaerobic“.

აპრედიტაცია:

- პლასტიკის მასალის მიკრო ფრაგმენტებად დაშლა (დეგრადაციის ხარისხი).
- პლასტიკის მასალებში მეტალების (თუთიის, სპილენძის, ნიკელის, კადმიუმის, ტყვიის, ვერცხლისწყლის, ქრომის, მოლიბდენის, სელენის, დარიშხანის) განსაზღვრა რენტგენოფლოუორესცენტრული სპექტრომეტრის (S2 PUMA) გამოყენებით.



გარემოსდაცვითი ინფორმაციისა და განათლების ცენტრი

eiec.gov.ge



გარემოს დაცვისა და სოფლის მეურნეობის სამინისტროს გარემოსდაცვითი ინფორმაციისა და განათლების ცენტრი უზრუნველყოფს გარემოსდაცვით საკითხებთან დაკავშირებული ინფორმაციის ხელმისაწვდომობის, გადაწყვეტილებების მიღების პროცესში საზოგადოების მონაწილეობისა და ამ სფეროში მართლმსაჯულების საკითხებზე ხელმისაწვდომობის შესახებ კონვენციის (ორჰუსის კონვენციის) პრინციპების შესრულებას ეროვნულ დონეზე. ასევე, საქმიანობას წარმართავს გაეროს ევროპის ეკონომიკის კომისიის (UNECE) „განათლება მდგრადი განვითარებისათვის“ სტრატეგიის ხედვებისა და მიმართულებების შესაბამისად. ცენტრი თავის საქმიანობას ახორციელებს მდგრადი განვითარების მიზნების მხარდასაჭერად.

აღნიშნული ვალდებულებებისა და მიზნების შესასრულებლად ცენტრი მუდმივად უზრუნველყოფს გარემოსდაცვითი და აგრარული მიმართულებით განათლებისა და ცნობიერების დონის ზრდის ხელშეწყობას, მათ შორის, სხვადასხვა სამიზნე ჯგუფის - ფერმერების, საგანმანათლებლო დაწესებულებების, კერძო და საჯარო სექტორების, მედიასაშუალებების წარმომადგენლებისთვის და სხვა დაინტერესებული პირების შესაძლებლობების გაძლიერებას ტრენინგებზე, სასწავლო პროგრამებსა და კურსებზე, კონკურსებზე, საგანმანათლებლო და საინფორმაციო მასალებზე ხელმისაწვდომობის გზით. გადაწყვეტილების მიღების პროცესში საზოგადოების მონაწილეობის ხელშეწყობის მიზნით ცენტრი უზრუნველყოფს საჯარო განხილვების დაგეგმვას, ორგანიზებას, კოორდინირებასა და მოდერაციას.

სკოლამდელი გარემოსდაცვითი განათლება

გარემოსდაცვითი ინფორმაციისა და განათლების ცენტრი სკოლამდელი აღზრდის დაწესებულებების აღმზრდელებისა და მეთოდისტების გადამზადებას 2016 წლიდან ახორციელებს. ტრენინგ-კურსი ყველა იმ საკითხს აერთიანებს, რომელთა ადრეული ასაკიდან სწავლება განსაკუთრებით მნიშვნელოვანია ბავშვებში გარემოსდაცვითი ცნობიერების ასამაღლებლად. სწავლება ხორციელდება განახლებული პროგრამის მიხედვით (თემები: ბიომრავალფეროვნება, წყლის რესურსები, ნარჩენების მართვა, კლიმატის ცვლილება).

2024 წელს გადამზადდა 519 აღმზრდელ-პედაგოგი, რომელთაც სახელმძღვანელოები და ეკოპაკეტი გადაეცათ გარემოსდაცვითი საკითხების სწავლების პროცესში გამოყენების მიზნით. პროგრამის ფარგლებში, 2016 წლიდან ჯამში სკოლამდელი აღზრდის დაწესებულების 3430 აღმზრდელ-პედაგოგი გადამზადდა. განახლებული პროგრამის დანერგვა მთელი ქვეყნის მასშტაბით გრძელდება.



გარემოსდაცვითი და აგრორული განათლება სკოლაში

ზოგადსაგანმანათლებლო სივრცეში გარემოსდაცვითი და აგრორული განათლების ხელშეწყობის მიზნით, ცენტრი უკვე მეოთხე წელია აგრძელებს დაწყებითი საფეხურის პედაგოგების გადამზადებას პროგრამის - “გარემოსდაცვითი და აგრორული განათლება სკოლაში“ შესაბამისად. ტრენინგ-კურსის ფარგლებში, პედაგოგებს აქვთ შესაძლებლობა, დააინტეგრირონ მნიშვნელოვანი გარემოსდაცვითი და აგრორული საკითხები სასკოლო პროცესში. 2024 წელს 823 პედაგოგი, ჯამში კი ოთხი წლის მონაცემებით, ქვეყნის მასშტაბით 6852 პედაგოგი წარმატებით გადამზადდა, რომელთაც გადაეცათ სერტიფიკატები და დამხმარე სახელმძღვანელოები სასწავლო პროცესში აღნიშნული საკითხების უფრო ეფექტურად ინტეგრირების მიზნით.

ცენტრის მიერ დაწყებული გარემოსდაცვითი და აგრორული განათლების ხელშეწყობის პოლიტიკის გაგრძელებას წარმოადგენს “გარემოსდაცვითი და აგრორული განათლება სკოლაში“ - საბაზო და საშუალო საფეხურების პროგრამის შემუშავება. 2023-2024 წლების განმავლობაში მომზადდა პროგრამის ტექსტური ნაწილი და შემუშავდა სასწავლო მასალა, რომელიც ორივე სფეროსთვის მნიშვნელოვან საკითხებს მოიცავს:

- კლიმატის ცვლილება;
- ტრადიციული და ალტერნატიული ენერგეტიკული რესურსები;
- გზა მდგრადობისკენ - ცირკულარული ეკონომიკა;
- ქალაქების მდგრადი განვითარება;
- მდგრადი წარმოება და მოხმარება;
- მსოფლიო ოკეანე და მასთან დაკავშირებული პრობლემები;
- ნარჩენების მართვა;
- ბიომრავალფეროვნების შენარჩუნება;
- წყლის რესურსების მდგრადი მართვა;

- სურსათის უვნებლობა;
- სოფლის მეურნეობის გამოწვევები და მიღწევები;
- აკვაკულტურა და მეთევზეობა;
- ცხოველთა ჯანმრთელობა და კეთილდღეობა;
- მცენარეთა დაცვა;
- მემცენარეობა;
- აგრონომია;
- კლიმატგონივრული სოფლის მეურნეობა;
- ბიომეურნეობა და ფერმერული მეურნეობის მართვა.

პროგრამაზე მუშაობის დასრულების შემდეგ დაგეგმილია ტრენინგების ჩატარება ზოგადსაგანმანათლებლო დაწესებულებების საბაზო და საშუალო საფეხურის მასწავლებლებისთვის.



ახალგაზრდული პროგრამები

2024 წელს გარემოსდაცვითი და აგრარული პროფესიების პოპულარიზაციის მიზნით განხორციელდა საგანმანათლებლო პროგრამები ახალგაზრდებისთვის - „ეკოლიდერთა სკოლა“, „აგროსკოლა“, „სატყეო სკოლა“, „მწვანე ბანაკი - კლიმატის ელჩები“, „ახალგაზრდა მოხალისეთა ქსელი“. 270-მდე IX-XII კლასის მოსწავლემ მიიღო მონაწილეობა გარემოსდაცვით და აგრარულ შემეცნებით პროგრამებში.

ეკოლიდერთა სკოლა

გარემოსდაცვითი ინფორმაციისა და განათლების ცენტრის ერთ-ერთი გამორჩეული პროექტია „ეკოლიდერთა სკოლა“, რომელიც მიზნად ისახავს ახალგაზრდების დაინტერესებას გარემოსდაცვითი საკითხებით, საზოგადოებაში გარემოსდაცვითი ცნობიერების დონის ზრდასა და გარემოსდაცვითი ღირებულებების ჩამოყალიბებას. სასწავლო პროგრამა იძლევა შესაძლებლობას, მონაწილეებმა მიიღონ ინფორმაცია სხვადასხვა აქტუალურ და საინტერესო გარემოსდაცვით საკითხზე და მოისმინონ პროფესიონალი სპიკერების მოსაზრებები. აღნიშნული კურსი წარმატებით 66-მა მოსწავლემ დაასრულა.



აგროსკოლა

სასწავლო კურსი „აგროსკოლა“ წარმატებით დაამთავრა აგრარული საკითხებით დაინტერესებულმა 42-მა მოსწავლემ. 2-თვიანი სასწავლო პროგრამის ფარგლებში, მოსწავლეებმა მიიღეს ინფორმაცია სოფლის მეურნეობის დარგების შესახებ. „აგროსკოლა“ ყოველწლიურად ხორციელდება, რომლის მიზანია დამამთავრებელი კლასების მოსწავლეებში აგრარული მიმართულებების პოპულარიზაცია, დეფიციტური პროფესიების ხელშეწყობა და პროფესიული განათლების შესახებ ცნობიერების ამაღლება.

პროგრამა ხორციელდება პროექტის „საქართველოს სოფლის მეურნეობაში პროფესიული განათლებისა და ტრენინგების (VET) სისტემების მოდერნიზაცია (მე-3 ფაზა) ფარგლებში“.



სატყეო სკოლა

სასწავლო კურსის „სატყეო სკოლა“ მიზანია, ტყესთან დაკავშირებული საკითხებით დაინტერესებულ ახალგაზრდებს მისცეს სიღრმისეული ცოდნა, როგორც თეორიული, ისე პრაქტიკული ასპექტების გათვალისწინებით, აქტუალურ და საინტერესო თემებზე. სატყეო სკოლა წარმატებით დაასრულა 46-მა მოსწავლემ, კურსი მოიცავდა როგორც თეორიულ სწავლებებს, ასევე, პრაქტიკულ საველე გასვლებს.

პროგრამა ხორციელდება პროექტის “სატყეო სექტორის რეფორმის მხარდაჭერა საქართველოში - ECO.GEORGIA“ ფარგლებში.



მწვანე ბანაკი - კლიმატის ელჩები

პროგრამა ახალგაზრდებს შესაძლებლობას აძლევს, აიმაღლონ ცნობიერება გარემოსდაცვით თემებზე და განახორციელონ პროექტები ადგილობრივ დონეზე. მონაწილეები 7 დღის განმავლობაში დარგის სპეციალისტებთან ერთად მუშაობდნენ მათთვის საინტერესო გარემოსდაცვით თემებზე, მათ შორის, კლიმატის ცვლილების, ტყის რესურსების მართვის, ბიომრავალფეროვნების, თემზე დაფუძნებული კატასტროფის რისკის შემცირების შესახებ. ბანაკის მიზანს წარმოადგენს ახალგაზრდების გარემოსდაცვით აქტივობებში ჩართვის ხელშეწყობა და კლიმატის ცვლილებით გამოწვეული კატასტროფების რისკის შემცირების შესახებ მათი ცნობიერების ამაღლება, ასევე, გარემოსდაცვითი პროფესიების პოპულარიზაცია მოსწავლეებში. მწვანე ბანაკის მონაწილეები კონკურსის საფუძველზე შეირჩნენ მთელი ქვეყნის მასშტაბით, რომელთა საშუალო ასაკი 15-17 წელი იყო. წლის განმავლობაში 51-მა მოსწავლემ მიიღო კლიმატის ელჩის სტატუსი, ხოლო 2022-2024 წლებში მწვანე ბანაკში ჯამში 159 კლიმატის ელჩი მონაწილეობდა.

პროგრამა ხორციელდება პროექტის „კლიმატის ცვლილებით გამოწვეული კატასტროფების რისკის შემცირება საქართველოში“ ფარგლებში.

ახალგაზრდა მოხალისეები

მოხალისეთა ქსელი აერთიანებს 15-17 წლის ახალგაზრდებს და ხელს უწყობს მათ აქტიურ ჩართულობას ადგილობრივ დონეზე საგანმანათლებლო აქტივობებში. პროგრამის ფარგლებში მოსწავლეებმა ორი თვის განმავლობაში ონლაინ შეისწავლეს ისეთი გარემოსდაცვითი საკითხები, როგორებიცაა: მდგრადი განვითარების მიზნები, კლიმატის ცვლილებით გამოწვეული კატასტროფების რისკის შემცირება, ტყის რესურსების მართვა, განახლება და ალტერნატიული ენერჯები, ბიომრავალფეროვნება, წყლის რესურსების მართვა, ნარჩენების მართვა, ეკოსისტემური სერვისები და კომუნიკაციისა და პრევენციის უნარები. ახალგაზრდული პროგრამა 30-მა მოხალისემ დაასრულა.

პროგრამა ხორციელდება პროექტების „კლიმატის ცვლილებით გამოწვეული კატასტროფების რისკის შემცირება საქართველოში“ და „სატყეო სექტორის რეფორმის მხარდაჭერა საქართველოში - ECO.GEORGIA“ ფარგლებში.

პროფესიული მომზადება/გადამზადების პროგრამები

გარემოსდაცვითი ინფორმაციისა და განათლების ცენტრმა პროფესიული მომზადება/გადამზადების პროგრამების განხორციელების უფლება 2022 წელს მოიპოვა, რის შემდეგაც პროგრამების განხორციელების პროცესი აქტიურად მიმდინარეობს. ცენტრის მიერ პროფესიული მომზადება/გადამზადების პროგრამები წარმატებით ჯამში 84-მა მსმენელმა დაასრულა.

ტყის ინვენტარიზაცია და ტაქსაცია

პროფესიული გადამზადების პროგრამა - „ტყის ინვენტარიზაცია და ტაქსაცია“ ეროვნული სატყეო სააგენტოს, პროფესიული უნარების სააგენტოსა და გაეროს განვითარების პროგრამის (“ENPARD-4: სოფლის განვითარების ხელშეწყობა საქართველოში“ პროექტის ფარგლებში) მხარდაჭერით განხორციელდა.

ტყის ინვენტარიზაციისა და ტაქსაციის პროფესიული გადამზადების პროგრამაში ჩართული იყვნენ სატყეო ან/და მომიჯნავე სფეროში ბაკალავრის ხარისხის მქონე პირები. მსმენელებმა განიმტკიცეს ტყესთან დაკავშირებული საბაზისო ცოდნა და გაუმჯობესეს ტყის ინვენტარიზაციისა და ტაქსაციის სავლე პირობებში განხორციელებისთვის საჭირო ცოდნა და უნარები. 2024 წელს კურსის ფარგლებში 15 პირი გადამზადდა, რომელთაც სახელმწიფოს მიერ აღიარებული სერტიფიკატები გადაეცათ.



გარემოსდაცვითი მმართველი

პროგრამის „გარემოსდაცვითი მმართველი“ მიზანია მწვანე ბიზნესის ხელშეწყობა, კანონით დაკისრებული მოთხოვნებისა და თანამედროვე სტანდარტების გათვალისწინებით კომპანიებისთვის შესაბამისი კადრის მომზადება და კვალიფიკაციის ამაღლება. 2024 წელს 36 პირი მომზადდა. კურსის წარმატებით დასრულების შემდეგ მონაწილეებს სახელმწიფოს მიერ აღიარებული სერტიფიკატები გადაეცათ.



პროფესიული და უმაღლესი განათლების ხელშეწყობა

მწვანე და აგროსტიპენდიები

გარემოსდაცვითი ინფორმაციისა და განათლების ცენტრი, პარტნიორ ორგანიზაციებთან ერთად ახორციელებს პროგრამას, რომელიც მიზნად ისახავს გარემოსდაცვითი და აგრარული დეფიციტური პროფესიების პოპულარიზაციას და ამ მიმართულებით მაღალი აკადემიური მოსწრების პროფესიულის, ბაკალავრიატისა და მაგისტრატურის სტუდენტების წახალისებას. ყოველწლიურად გაიცემა 64 სტიპენდია 500-დან 1500 ლარის ოდენობით. კერძოდ, პროფესიული სასწავლებლის სტუდენტები სტიპენდიას 500 ლარის, საბაკალავრო საფეხურის სტუდენტები - 1000 ლარის, ხოლო მაგისტრატურის - 1500 ლარის ოდენობით იღებენ.

მწვანე და აგროსტიპენდიების პროგრამას ყოველწლიურად 32 მწვანე და 32 აგროსტიპენდიანტი ჰყავს.

მწვანე სტიპენდიები

დეფიციტური გარემოსდაცვითი პროფესიების ხელშეწყობის მიზნით 2022 წელს დაინერგა „მწვანე სტიპენდიების“ პროგრამა უმაღლეს სასწავლებლებში. მაგისტრატურის 32 წარჩინებულ სტუდენტს 1500-ლარიანი სტიპენდია გადაეცა.

სტიპენდიები ვრცელდება შემდეგ სამაგისტრო პროგრამებზე:

- ფიზიკური გეოგრაფია და გარემოს მდგრადი განვითარება;
- წყლის რესურსების ინტეგრირებული მართვა (ჰიდროლოგია);
- გეოლოგია;
- ენერგეტიკისა და მინერალური რესურსების მართვა და მდგრადი განვითარება;
- გარემოს დაცვა და საინჟინრო ეკოლოგია;
- ეკოლოგია;
- კონსტრუქციული (გამოყენებითი) გეოგრაფია და გარემოს დაცვა;
- გარემოსდაცვითი მენეჯმენტი და პოლიტიკა.

პროგრამა ხორციელდება პროექტის „კლიმატის ცვლილებით გამოწვეული კატასტროფების რისკის შემცირება საქართველოში“ ფარგლებში.

აგროსტიპენდია

დეფიციტური აგრარული პროფესიების ხელშეწყობის მიზნით, 2024 წელს „აგროსტიპენდიების“ პროგრამის ფარგლებში 32 წარჩინებულ სტუდენტს 12 პროფესიული სასწავლებლიდან და 6 უნივერსიტეტიდან 500, 1000 და 1500-ლარიანი სტიპენდია გადაეცა.

სტიპენდიები ვრცელდება შემდეგ პროგრამებზე:

აგრარული პროფესიული საგანმანათლებლო პროგრამები:

- მევენახეობა-მეღვინეობა (დუალური);
- მეხილეობა (დუალური);
- მეხილეობა (მოდულური);
- მეხილეობა-მეჩაიეობა (მოდულური);
- მებაღეობა (მოდულური);
- მებოსტნეობა (მოდულური);
- სატყეო საქმე (მოდულური);
- ლაბორატორიული საქმე მეთევზეობაში (მოდულური);
- ფერმერობა მეთევზეობაში (მოდულური);
- მეფუტკრეობა (მოდულური);
- ვეტერინარია (მოდულური);
- ვეტერინარიის მეხუთე დონის პროფესიული პროგრამა (მოდულური).

აგრარული საბაკალავრო საბანმანათლებლო პროგრამები:

- აგრარული ტექნოლოგიები;
- აგრონომია;
- აგრონომია (მცენარეთა დაცვა);
- აგრონომია (აგროეკოლოგია);
- სასურსათო ტექნოლოგია.

აგრარული სამაგისტრო საბანმანათლებლო პროგრამები:

- ვეტერინარია (ინტეგრირებული);
- მევენახეობა-მელვინეობა;
- აგრარული ტექნოლოგია.

პროგრამა ხორციელდება პროექტის „საქართველოს სოფლის მეურნეობაში პროფესიული განათლებისა და ტრენინგების (VET) სისტემების მოდერნიზება (მე-3 ფაზა)“ ფარგლებში.

საგანმანათლებლო კონკურსები

მწვანე ჯილდო

კონკურსი „მწვანე ჯილდო“ წარმოადგენს უმთავრეს ჯილდოს გარემოსდაცვით სფეროში, რომლის მიზანია იმ მასწავლებლებისა და ბაღის პრაქტიკოსების გამოვლენა და წახალისება, რომლებიც სასწავლო პროცესში აქტიურად იყენებენ სახელმძღვანელოებს - „სკოლამდელი გარემოსდაცვითი განათლება“ და „გარემოსდაცვითი და აგრარული განათლება სკოლაში“ და ზრუნავენ ბავშვების გარემოსდაცვითი და აგრარული განათლების ხელშეწყობაზე.

„მწვანე ჯილდოს“ გამარჯვებულები არიან:

- “სკოლამდელი გარემოსდაცვითი განათლება 2024“ - ნინო ბარბაქაძე-კახნიაშვილი, თბილისის N126-ე საბავშვო ბაღის აღმზრდელ-პედაგოგი;
- “გარემოსდაცვითი და აგრარული განათლება სკოლაში 2024“ - ნინო კაჭკაჭაშვილი, ადიგენის მუნიციპალიტეტის სოფელ არალისა და ვარხანის საჯარო სკოლების ბიოლოგიისა და ბუნებისმეტყველების მასწავლებელი.

გარემოსდაცვითი ინფორმაციისა და განათლების ცენტრმა, პროექტის - „კლიმატის ცვლილებით გამოწვეული კატასტროფების რისკის შემცირება საქართველოში“ ფარგლებში, რომელიც დაფინანსებულია საქართველოს მთავრობის, კლიმატის მწვანე ფონდის, შვედეთისა და შვეიცარიის მთავრობების მიერ და გაეროს განვითარების პროგრამის (UNDP) ხელშეწყობით, ჩაატარა შემდეგი კონკურსები:



- შექმენი უსაფრთხო თემი;
- ისწავლე უსაფრთხო გარემოში;
- შექმენი კლიმატმეგობრული ბაღი;
- ესსეების კონკურსი “კლიმატის ისტორია“.

ტრენინგები დაინტერესებული საზოგადოებისთვის გარემოსდაცვითი და აგრორული მიმართულებით

გარემოსდაცვითი და სოფლის მეურნეობის მიმართულებით 2024 წელს გამართული ტრენინგებით ჯამში გადამზადდა 7093 მონაწილე.

ტრენინგები გარემოსდაცვითი მიმართულებით

ტრენინგები და სასწავლო პროგრამები სხვადასხვა გარემოსდაცვითი საკითხის შესახებ ჯამში გაიარა 6073-მა მონაწილემ - სკოლამდელი გარემოსდაცვითი განათლება; გარემოსდაცვითი და აგრორული განათლება სკოლაში; კლიმატის ცვლილებით გამოწვეული კატასტროფების რისკის შემცირება; გარემოსდაცვითი პასუხისმგებლობის სისტემა, გარემოსდაცვითი დემოკრატია - ადამიანის უფლებები და ვალდებულებები მუნიციპალიტეტების წარმომადგენლებისთვის; თბური ტუმბოების, სამაცივრო და ჰაერის კონდიციონერების მოწყობილობების მომსახურე ფიზიკური პირებისთვის, საგანგებო სიტუაციების დროს ქცევის წესებზე შშმ პირებისთვის, კლიმატის ცვლილებით გამოწვეული კატასტროფების რისკის მართვა და საფრთხეების რუკების გამოყენება, თემზე დაფუძნებული კატასტროფების რისკის მართვა და საფრთხეების რუკების გამოყენება. “კლიმატის ცვლილებით გამოწვეული კატასტროფების რისკის მართვა და თემზე დაფუძნებული კატასტროფების რისკის მართვა (DRR/DRM)“, “კლიმატის ცვლილებით გამოწვეული კატასტროფების დროს ქცევის წესები და საგანგებო სიტუაციების მართვის გეგმების მნიშვნელობა” სკოლებისა და სკოლამდელი აღზრდის დაწესებულებებისთვის.

2024 წელს სკოლის მოსწავლეებისთვის მთელი წლის განმავლობაში რეგულარულად ტარდებოდა ლექცია-სემინარები გარემოსდაცვით და აგრორულ თემებზე. ლექცია-სემინარებს დაესწრო სხვადასხვა სკოლის 2838 მოსწავლე და მასწავლებელი.

ტრენინგები აგრარული მიმართულებით

2024 წელს ტრენინგები აგრარული მიმართულებით ჯამში გაიარა 504-მა მონაწილემ შემდეგ თემებზე: „სურსათის უვნებლობა“ (ToT) მასწავლებლებისთვის, „სოფლის მეურნეობისა და სოფლის განვითარების ექსტენცია“ ექსტენციონისტებისთვის, „სოფლის მეურნეობის ღირებულებათა ჯაჭვი“ მედიის წარმომადგენლებისთვის, „სასოფლო-სამეურნეო კოოპერატივების მართვის საფუძვლები“ (სამართლებრივი რეგულირება, ორგანიზაციული საკითხები და შიდა საწარმოო ურთიერთობები), სოფლის მეურნეობაში არსებული და მიმდინარე პროგრამები სტუდენტებისთვის, „შემოსავლების ზრდის მხარდაჭერისა და ახალი ტექნოლოგიების გაზიარებით კარტოფილის წარმოების აგროტექნოლოგია“ ეთნიკური უმცირესობებისთვის, „აგრობიზნესის მართვის ფინანსური ასპექტები“ ფერმერებისთვის, ექსტენციონისტებისა და პროფესიული კოლეჯების მასწავლებლებისთვის, „კენკროვანი, ბალჩეული კულტურებისა და დეკორატიული ყვავილების მოვლა-მოყვანა“ მსჯავრდებულთათვის, „მოსავლის აღების შემდგომი ტექნოლოგიები და სამაცივრე მეურნეობების მართვა“, „დაფნის წარმოების აგროტექნოლოგია“, „ქარსაფარი ზოლების გაშენება-მართვა“, დემო ფერმის მოწყობის მეთოდოლოგია ფერმერებისა და ექსტენციონისტებისთვის.

თანამშრომელთა ტრენინგები

გარემოს დაცვისა და სოფლის მეურნეობის სამინისტროსა და მისი უწყებების თანამშრომელთა კვალიფიკაციების ამაღლების მიზნით 2024 წელს განხორციელებულ ტრენინგებში მონაწილეობდა 516 პირი. თანამშრომელთა შესაძლებლობები გაძლიერდა შემდეგი მიმართულებებით: შეზღუდული შესაძლებლობის მქონე პირებთან ქცევისა და კომუნიკაციის ეტიკეტი, საჯარო გამოსვლა, სექსუალური შევიწროებისა და ექსპლუატაციის პრევენცია, ჰიდრომეტეოროლოგიური და გეოლოგიური საფრთხისა და რისკის რუკების გამოყენება, საბაზისო კურსი/ტრენინგი კლიმატის ცვლილებით გამოწვეული კატასტროფები (სპეციფიკური საფრთხეები და ქცევის წესები).

სერტიფიცირება

მაცივარაგენტზე მომუშავე მოწყობილობების ტექნიკოსთა სერტიფიცირება

2017 წლის 1 იანვრიდან ცენტრი ახორციელებდა მაცივარაგენტზე მომუშავე მოწყობილობების მომსახურე ფიზიკური პირის სერტიფიცირების პროცესს, ხოლო 2024 წლის 1 იანვრიდან განახლებული წესის შესაბამისად, ცენტრი უზრუნველყოფს როგორც ფიზიკური პირების, ისე ინდივიდუალური მეწარმისა და იურიდიული პირის სერტიფიცირების პროცესს. 2024 წელს სერტიფიცირება გაიარა მაცივარაგენტზე მომუშავე მოწყობილობების მომსახურე 621-მა ფიზიკურმა პირმა (სერტიფიცირების ვადა - 5 წელი) და 321-მა მეწარმემ და იურიდიულმა პირმა (სერტიფიცირების ვადა - 3 წელი).

ვეტერინარისა და ვეტერინარი ტექნიკოსის სერტიფიცირება

გარემოსდაცვითი ინფორმაციისა და განათლების ცენტრს „ვეტერინარისა და ვეტერინარი ტექნიკოსის საქმიანობისთვის სახელმწიფო სასერტიფიკატო გამოცდის ჩატარებისა და მათი პროფესიული განვითარების წესისა და პირობების დამტკიცების შესახებ“ საქართველოს მთავრობის 2024 წლის 4 სექტემბრის დადგენილების შესაბამისად, გამოცდის ჩატარების ორგანიზაციული უზრუნველყოფა დაევალა.

ცნობიერების დონის ასამაღლებელი და საინფორმაციო შეხვედრები

ცენტრის მიერ ჩატარებულ გარემოსდაცვითი და სოფლის მეურნეობის მიმართულებით განათლებისა და ცნობიერების დონის ასამაღლებელ ღონისძიებებში, ასევე, საჯარო განხილვებში/დისკუსიებში, საინფორმაციო და სამუშაო შეხვედრებში მონაწილეობა მიიღო 4981 - მა პირმა.

ცენტრის სოციალური ქსელის საშუალებით გავრცელდა ინფორმაცია შემდეგ თემებზე: დედამიწის საათი 2024, მეტყევის დღე, ენერგოეფექტურობა და ალტერნატიული საწვავი, სუფთა ჰაერი ლურჯი ცისთვის, ოზონის შრის დაცვის დღე, გარემოს დაცვის მსოფლიო დღე.

საინფორმაციო კამპანიის ერთ-ერთი კომპონენტია გარემოსდაცვითი ინფორმაციისა და განათლების ცენტრის მიერ მომზადებული ვიდეორგოლები. პროექტების ფარგლებში მომზადდა 10 ვიდეორგოლი თემებზე: ტყის მდგრადი მართვა, ენერგოეფექტური ღუმელები, საქმიანი ეზოები, ექსტენციის სერვისები, სასოფლო-სამეურნეო ცოდნისა და ინოვაციების სისტემა (AKIS), შშმ პირების ქცევის წესები 7 ბუნებრივი საფრთხის დროს, ზვავისა და ღვარცოფის დროს ქცევის წესები, კლიმატის ელჩები და ახალგაზრდა მოხალისეები. ვიდეორგოლები ადაპტირებულია შშმ პირებისთვის, ასევე ნათარგმნია ეთნიკურ უმცირესობათა ენებზე.

შემუშავდა და დაიბეჭდა ბროშურები და პოსტერები ახალგაზრდებისათვის, ეკოკლუბებისათვის, უნივერსიტეტებისა და სკოლამდელი აღზრდის დაწესებულებებისათვის, ასევე, გზამკვლევები: სკოლის დირექტორებისათვის, ადგილობრივი თვითმმართველობებისათვის, მედიასაშუალებებისა და უნივერსიტეტების წარმომადგენლებისთვის .

ცენტრის ელ-ფოსტის მეშვეობით ინფორმაცია ეგზავნება 7000-მდე გამომწერს.

გარემოსდაცვითი გადაწყვეტილების მიღების პროცესში საზოგადოების მონაწილეობა

გარემოსდაცვითი გადაწყვეტილების მიღების პროცესში საზოგადოების მონაწილეობის ხელშეწყობის მიზნით 2024 წლის განმავლობაში ცენტრის მიერ 190 საჯარო განხილვა დაორგანიზდა და ჩატარდა, გარდა ამისა, სოციალური ქსელისა და ვებ-გვერდის მეშვეობით მთელი წლის განმავლობაში გავრცელდა შემოსული განცხადებები: სკოპინგის - 116, გარემოსდაცვითი გადაწყვეტილების მიღების შესახებ - 73, მიმდინარე საქმიანობის გაგრძელება - 1, სტრატეგიული გარემოსდაცვითი შეფასება - 3. სკრინინგის პროცედურის გავლის თაობაზე ინფორმაცია გავრცელდა 356 განცხადების შესახებ. ასევე ხორციელდება სკრინინგის, სკოპინგისა და გარემოსდაცვითი გადაწყვეტილების მიღების შესახებ არსებული დოკუმენტების ელექტრონულ სისტემაში ატვირთვა და მიმდინარე განცხადებების ბეჭდურ მედიაში გავრცელება.

გარემოსდაცვით საინფორმაციო პორტალზე - ei.gov.ge ქვეყნდება ინფორმაცია გარემოსდაცვითი შეფასების კოდექსით გათვალისწინებული მიმდინარე ადმინისტრაციული წარმოებისა და საჯარო განხილვის შესახებ.

გარემოსდაცვითი პროგრამის კომისია

ცენტრმა, როგორც გარემოსდაცვითი პროგრამის სამდივნოს მანდატის მქონე უწყებამ, ჩაატარა გარემოსდაცვითი პროგრამის კომისიის 2 სხდომა, კოორდინაცია გაუწია სამუშაო ჯგუფის მუშაობას, საპროექტო წინადადების მიღებას/დამუშავებას კომისიაზე წარდგენის მიზნით.

ცნობიერების ამაღლების მიზნით შემუშავდა საინფორმაციო ბიულეტენი კომისიის მუშაობის, სტრუქტურის, საპროექტო წინადადებების შესახებ. ასევე შეიქმნა ტრენინგ-მოდული ადგილობრივი თვითმმართველობების (მუნიციპალიტეტების მერები, მოადგილეები, სტრუქტურული ერთეულების ხელმძღვანელები) წარმომადგენლებისთვის თემაზე “გარემოსდაცვითი პასუხისმგებლობის სისტემა“ და ჩატარდა შესაბამისი ტრენინგი.

პროექტები

2024 წელს გარემოსდაცვითი ინფორმაციისა და განათლების ცენტრმა დონორებთან და პარტნიორ ორგანიზაციებთან თანამშრომლობით 5 პროექტის ფარგლებში განახორციელა აქტივობები.

პროექტი - „საქართველოში ტყის სექტორის რეფორმის განხორციელების მხარდაჭერა - ECO.GEORGIA“

- სკოლის მოსწავლეებისთვის ჩატარდა საინფორმაციო შეხვედრები და სემინარები ტყის მდგრადი მართვისა და ტყის სექტორის შესახებ;
- ჩატარდა ახალგაზრდული პროგრამის - “სატყეო სკოლის“ 2024 წლის თეორიული კურსი და სავლე პრაქტიკა;
- საინფორმაციო შეხვედრა გაიმართა მედიასამუშაუბლების წარმომადგენლებთან;
- საქმიანი ებოების ღია კარის დღეების ფარგლებში 7 მუნიციპალიტეტში ჩატარდა შემეცნებით-საგანმანათლებლო აქტივობები.

პროექტი ხორციელდება კლიმატის მწვანე ფონდის (GCF) ფინანსური მხარდაჭერითა და გერმანიის საერთაშორისო თანამშრომლობის საბოგადოებასთან (GIZ) თანამშრომლობით.

პროექტი - „საქართველოს მხსთე ეროვნული შეტყობინებისა და პირველი ორწლიური გამჭვირვალობის ანგარიშის (5NC/1BTR) შემუშავება გაეროს კლიმატის ცვლილების ჩარჩო კონვენციის (UNFCCC) მიმართ“

- ჩატარდა ცნობიერების ასამაღლებელი ტრენინგი დაინტერესებული მხარეებისთვის ქვეყნის კლიმატის პოლიტიკაში გენდერის ინტეგრირების შესახებ;
- გაიმართა სათბურის აირების გაფრქვევისა და შთანთქმის ინვენტარიზაციის შესახებ საკონსულტაციო შეხვედრა დაინტერესებულ მხარეებთან;
- 5NC/1BTR დოკუმენტის სხვადასხვა თავთან დაკავშირებით დაინტერესებულ მხარეებთან ჩატარდა საკონსულტაციო შეხვედრები;
- შემუშავდა სათბურის აირების ეროვნული ინვენტარიზაციის ანგარიში;
- შეგროვდა და დამუშავდა 2023 წლისთვის სათბურის აირების გაფრქვევისა და შთანთქმის მონაცემები სექტორების მიხედვით;
- შემუშავდა საქართველოს პირველი ორწლიური გამჭვირვალობის ანგარიში და მეხუთე ეროვნული შეტყობინება;
- შეიქმნა ცნობიერების ასამაღლებელი ინფოგრაფიკები;

პროექტი ხორციელდება გარემოსდაცვითი ინფორმაციისა და განათლების ცენტრის მიერ გლობალური გარემოსდაცვითი ფონდისა (GEF) და გაეროს განვითარების პროგრამის (UNDP) მხარდაჭერით.

პროექტი - „საქართველოს სოფლის მეურნეობაში პროფესიული განათლებისა და ტრენინგების (VET) სისტემების მოდერნიზაცია (მე-3 ფაზა)“:

- სოფლის მეურნეობის დარგების პოპულარიზაციის მიზნით ჩატარდა საინფორმაციო შეხვედრები სტუდენტებთან;
- ჩატარდა ტრენინგები სხვადასხვა პრიორიტეტული აგრარული მიმართულებით;
- გაფორმდა მემორანდუმი აჭარის ავტონომიური რესპუბლიკის სოფლის მეურნეობის სამინისტროსთან აგრარული განათლების ხელშეწყობისა და ექსტენციონისტების კვალიფიკაციის ამაღლების მიზნით;
- გარემოსდაცვითი ინფორმაციისა და განათლების ცენტრს, პროფესიული უნარების სააგენტოსა და ბერნის გამოყენებით მეცნიერებათა უნივერსიტეტს (HAFL) შორის გაფორმდა საერთაშორისო მემორანდუმი;
- ჩატარდა საინფორმაციო შეხვედრები და კონფერენციები ეროვნულ და რეგიონულ ჭრილში „სასოფლო-სამეურნეო ცოდნისა და ინოვაციების ერთიანი სისტემის (AKIS) შესახებ“;
- შემუშავდა 8 ტრენინგმოდული და 5 საექსტენციო პაკეტი;
- შემუშავდა გურიისა და იმერეთის რეგიონის სასოფლო-სამეურნეო ცოდნისა და ინოვაციების (AKIS) რეგიონული განვითარების გეგმები;
- განახლდა ეროვნული AKIS-ის დოკუმენტი სამოქმედო გეგმით და რეკომენდაციებით;
- შემუშავდა სტანდარტი - ექსტენციონისტის კვალიფიკაციის ჩარჩო დოკუმენტი;
- აგროლიგის კონკურსის ფარგლებში, დაჯილდოვდა 18 სტუდენტი და სკოლის მოსწავლე;
- კლიმატგონივრული სოფლის მეურნეობის საგანმანათლებლო მოდული ინტეგრირდა 2 უმაღლეს სასწავლებელსა და უნარების სააგენტოს აგრარულ პროგრამებში.

პროექტი დაფინანსებულია შვეიცარიის განვითარებისა და თანამშრომლობის სააგენტოს (SDC) მიერ და გარემოსდაცვითი ინფორმაციისა და განათლების ცენტრი გაეროს განვითარების პროგრამის (UNDP) მხარდაჭერით ახორციელებს.

პროექტი - „მრავალხრივი საფრთხეების აღრული გაფრთხილების სისტემის გაფართოება და კლიმატთან დაკავშირებული ინფორმაციის გამოყენება საქართველოში“

ჩატარდა საინფორმაციო შეხვედრები:

- ახლადგამოვლენილი მუნიციპალიტეტების წარმომადგენლებისთვის პროექტის ფარგლებში განხორციელებული, მიმდინარე და დაგეგმილი აქტივობების შესახებ;
- კლიმატის ცვლილებისა და კატასტროფების რისკის მართვის თემის სასწავლო პროცესში ინტეგრირების მიზნით პარტნიორი უნივერსიტეტების აკადემიურ პერსონალთან;
- პროექტის ფარგლებში განხორციელებული, მიმდინარე და დაგეგმილი აქტივობების შესახებ უნივერსიტეტებთან, მოსწავლეებთან, რესურსცენტრებისა და ბალების ხელმძღვანელებთან, სკოლებთან, მოსახლეობასთან, ადგილობრივ თვითმმართველობებთან და ადგილობრივ შშმ სათემო ორგანიზაციებთან;
- ახალგაზრდული ფორუმი ახალგაზრდების შესაძლებლობების გაძლიერებისა და მათი გარემოსდაცვით და აგრარულ საკითხებში ჩართულობის ხელშეწყობის მიზნით;
- გარემოსდაცვითი პროგრამებისა და პროფესიების პოპულარიზაციის მიზნით მწვანე დეფიციტური პროგრამების შესახებ.

ტრენინგები

- საბაზისო კურსი კლიმატის ცვლილებით გამოწვეული კატასტროფების შესახებ (სპეციფიკური საფრთხეები და ქცევის წესები);
- გეოლოგიურ და ჰიდროლოგიურ საფრთხეებზე და საფრთხის რუკების გამოყენებაზე ადგილობრივი თვითმმართველობებისა და გარემოს დავისა და სოფლის მეურნეობის სამინისტროს წარმომადგენლებისათვის (რეინჟერები, მეტყვეები და გარემოსდაცვითი ზედამხედველობის დეპარტამენტის თანშრომლები);
- კლიმატის ცვლილებით გამოწვეული კატასტროფების დროს ქცევის წესების შესახებ შშმ პირებისათვის;
- “კლიმატის ცვლილებით გამოწვეული კატასტროფების რისკის მართვა და საფრთხის რუკების გამოყენებაზე”, მწვანე სტიპენდიანტებისათვისა და ახალგაზრდებისათვის;
- „კლიმატის ცვლილებით გამოწვეული კატასტროფების დროს ქცევის წესებისა და საგანგებო სიტუაციების მართვის გეგმების მნიშვნელობის შესახებ სკოლის დირექტორებისა და სკოლამდელი აღზრდის დაწესებულების წარმომადგენლისათვის“;
- „კლიმატის ცვლილებით გამოწვეული კატასტროფების საკითხების გაშუქება“ მედიის წარმომადგენლებისთვის.

შემუშავდა სასწავლო მოდული უმაღლესი სასწავლებლების საბაკალავრო საფეხურისათვის კლიმატის ცვლილებით გამოწვეული კატასტროფების რისკის მართვისა და შემცირების შესახებ. აღნიშნული საკითხები დაინტეგრირდა GIPA-ს სამაგისტრო პროგრამაზე, ხოლო თელავის იაკობ გოგებაშვილის სახელობის სახელმწიფო უნივერსიტეტის საბაკალავრო საფეხურზე განახლდა კურსი კლიმატის ცვლილების შესახებ და დაემატა კურსი კატასტროფების რისკის შემცირების შესახებ.

განახლდა ინტერაქტიული რუკა, სადაც ასახულია პროექტის ფარგლებში მიმდინარე ყველა სიახლე.

პროექტი ხორციელდება კლიმატის მწვანე ფონდის (GCF) ფინანსური მხარდაჭერით, გაეროს განვითარების პროგრამისა (UNDP) და სსიპ გარემოსდაცვითი ინფორმაციისა და განათლების ცენტრის თანამშრომლობით.

პროექტი - „სურსათის უვნებლობასთან დაკავშირებული საგანმანათლებლო მასალების შემუშავება სკოლის მოსწავლეებისთვის“:

- შემუშავდა საგანმანათლებლო მასალები და ჩატარდა 5 საპილოტე სემინარი სკოლის მოსწავლეებთან „სურსათის უვნებლობის“ თემაზე;
 - ჩატარდა ToT ტრენინგი მოსწავლეებისთვის, სკოლების საბაზო და საშუალო საფეხურზე „სურსათის უვნებლობის“ საკითხების შემდგომი დანერგვის მიზნით.
- პროექტი ხორციელდება ჩეხეთის განვითარების სააგენტოს (CzDA) მხარდაჭერით.

2024 წლის განმავლობაში გარემოსდაცვითი ინფორმაციისა და განათლების ცენტრის საგანმანათლებლო და ცნობიერების ასამაღლებელ ღონისძიებებში, ასევე საჯარო განხილვებში მონაწილეობა ჯამში 12 074-მა პირმა მიიღო.

სოფლის მეურნეობის სამეცნიერო-კვლევითი ცენტრი



srca.gov.ge

სოფლის მეურნეობის სამეცნიერო-კვლევითი ცენტრის საქმიანობის ძირითადი მიმართულებებია: აგრარული მეცნიერებების, სოფლის მეურნეობისა და სურსათის წარმოების განვითარების მეცნიერული მხარდაჭერა, მცენარეთა და ცხოველთა აგრობიომრავალფეროვნების შენარჩუნება, სელექციური პროცესების წარმართვა, ჯიშთა გამოცდა, საკოლექციო ნარგაობებისა და გენბანკის შექმნა, ცხოველთა ხელოვნური განაყოფიერებისა და სანაშენე საქმიანობის ხელშეწყობა, თესლისა და სარგავი მასალების სტანდარტებისა და სერტიფიცირების სისტემის შემუშავება და განხორციელება, ყურძნის, ხილისა და სოფლის მეურნეობის სხვა პროდუქტთა შენახვა-გადამუშავების თანამედროვე მეთოდების კვლევა-გავრცელება, მცენარეთა მავნებელ-დაავადებებთან ბრძოლის ინტეგრირებული დაცვის სისტემების შემუშავება, სასოფლო-სამეურნეო კულტურათა სამანქანო ტექნოლოგიების სრულყოფა, ახალი ტექნოლოგიების გავრცელება, სურსათის უვნებლობის, ვეტერინარიისა და მცენარეთა დაცვის სფეროში რისკის შეფასების უზრუნველყოფა, ბიომეთოდების შემუშავება, ბიომეურნეობების განვითარების ხელშეწყობა და სოფლის მეურნეობაში დასაქმებულ პირთა ექსტენციის თანამონაწილეობა.

ინფრასტრუქტურა

სოფლის მეურნეობის სამეცნიერო-კვლევით ცენტრს სახელმწიფო საკუთრებაში და მმართველობის უფლებით გააჩნია კეთილმოწყობილი სასოფლო-სამეურნეო ბაზები, თანამედროვე ლაბორატორიები და საცდელ-სადემონსტრაციო ნაკვეთები:

- ერთწლოვანი (მარცვლოვანი, პარკოსანი, ბოსტნეული, ბაღჩეული, ტექნიკური) კულტურების საკვლევ-სადემონსტრაციო ბაზა;
- თესლის გენეტიკური ბანკი;
- სტანდარტების და სერტიფიცირების სამსახურის საგამოცდო ლაბორატორია;
- თესლის ხარისხის ლაბორატორია;
- მოლეკულური მარკირების ლაბორატორია (დნმ)ლაბორატორია;
- პროფ. ივანე სარიშვილის სახელობის ნიადაგის კვლევის ლაბორატორია;
- მეაბრეშუმეობის სადგური;
- ბოსტნეული კულტურების და ჰიდროპონიკის სათბურები;
- მეცხოველეობის სანაშენე, სასელექციო-კვლევითი სადგური (სოფ. განთიადი, დმანისის მუნიციპალიტეტი);
- შინაური ცხოველებისა და ფრინველების საცდელ-სადემონსტრაციო საკვლევო ფერმა (კრწანისი);
- მეფუტკრეობის სანაშენე ბაზა (სოფ. მუხური, ჩხოროწყუს მუნიციპალიტეტი);
- სასელექციო, ჯიშთა გამოცდის სადემონსტრაციო ნაკვეთები საქართველოს 24 მუნიციპალიტეტში;

- შპს „ადამ ბერიძის სახელობის ნიადაგის, სურსათის დიაგნოსტიკის, მცენარეთა ინტეგრირებული დაცვის ცენტრი „ანასეული“ - (სოფ. ანასეული, ოზურგეთის მუნიციპალიტეტი).
- მევენახეობისა და ყურძნისეული პროდუქტების სამეცნიერო-კვლევითი სივრცე ჯიდაურას მრავალწლოვანი კულტურების საკვლევ-სადემონსტრაციო ბაზაზე, დასრულდა სივრცის სამშენებლო სამუშაოები; მიმდინარეობს ქართული ვაზის და ღვინის კულტურის ცენტრის, ლაბორატორიული, საკონფერენციო, საოფისე, სადეგუსტაციო სივრცეების, ასევე ვაზის და ღვინის სამუზეუმო კუთხის მოწყობა;

2024 წელს, სოფლის მეურნეობის სამეცნიერო-კვლევით ცენტრში აგრარული სექტორის განვითარების მეცნიერული მხარდაჭერის, მცენარეთა და ცხოველთა აგრო-ბიომრავალფეროვნების შენარჩუნების, თანამედროვე ტექნოლოგიების კვლევისა და დანერგვის ხელშეწყობის მიზნით, საქმიანობა ხორციელდებოდა შემდეგი ძირითადი მიმართულებებით:



მრავალფლოვანი კულტურების აგროტექნოლოგიების სრულყოფა-შემუშავება და გენოფონდის შენარჩუნება:

- საველე კოლექციებში დაცულია ხეხილის სხვადასხვა თესლოვანი, კურკოვანი, კაკლოვანი, კენკროვანი და მშრალი სუბტროპიკული კულტურის (24 კულტურა) 495 ჯიში, ფორმა და ნიმუში;
- პერმანენტულად მიმდინარეობდა და დღესაც მიმდინარეობს ხეხილის ადგილობრივი გენოფონდის ჯიშების კოლექციის განახლება მოძიებული ჯიშებით, ფორმებით და ნიმუშებით;
- გრძელდება ხეხილის ახალი ჯიშების ინტროდუქცია და საკოლექციო ბალების განახლება;
- საუკეთესო ფორმების შერჩევისა და მათი მეხილე-ფერმერებისთვის რეკომენდების მიზნით, განხორციელდა ხეხილის (ვაშლი, მსხალი, ატამი, ქლიავი, ბროწეული, ლეღვი და სხვა) 70 ჯიშზე ფენოლოგიური დაკვირვებები;
- კვლევის პირველადი შედეგების საფუძველზე გამოიყო ამავე ჯიშებზე კვლევის დასრულების შემდეგ, წარმოებისათვის რეკომენდირებული ხეხილის შემდეგი ჯიშები: ვაშლი: ფორმა 4,12, მსხალი - ბერეჰარდილ კომში - ფორმა 4 და ეშმე, ბალი - სკინა, ქლიავი - ონიდა, ატამი - პლეინ დელიშესი, ვექს - 613; ნუში - ლორანე, პენტა, გარგარი - ალიპრიალა - კლონი 1; ესპანური ფორმა 1, ლეღვი - ბროჯიოტო;
- განხორციელდა ხეხილის (ვაშლი, ბალი) გასხვლა-ფორმირების პროგრესული მეთოდის (2 D, ბრტყელი ბალი, ხილის ფარდა) გამოყენების შესაძლებლობების კვლევა და ადგილობრივ პირობებთან მოდიფიკაციური მიდგომების შემუშავება სამრეწველო ჯიშებთან შეთავსებადობის ჭრილში.



მარცვლოვანი კულტურების ადგილობრივი გენოფონდის მოძიება-კონსერვაცია, ნიადაგურ-კლიმატურ პირობებთან ადაპტაცია, ბიოჰიმიური და კომერციული მაჩვენებლების შესწავლა, ჯიშთა გამოცდა:

- მარცვლეული კულტურების მოძიების მიზნით, ექსპედიციები გრძელდება საქართველოს მასშტაბით; მარცვლოვანი კულტურების - ხორბალი, სიმინდი, ლობიო - მოძიების მიზნით, ექსპედიციები განხორციელდა სამეგრელო-ზემო სვანეთის მუნიციპალიტეტში;
- საქართველოს მაღალმთიან რეგიონებში, სასოფლო-სამეურნეო კულტურების წარმოების აღდგენის, პოპულარიზაციისა და გაცნობის მიზნით, მოეწყო თავთავიანი და ერთწლოვანი კულტურების სადემონსტრაციო ნაკვეთები - ყაზბეგში (სნო), თუშეთში (ომალო, შენაქო), მესტიაში (ბეჩო), ცაგერში (ნასპერი), სადაც დათესილი იყო ხორბლის, ქერის და კარტოფილის ადგილობრივი ჯიშები.
- ადგილობრივი ფერმერების ცნობადობის და პრაქტიკული უნარების ამაღლების მიზნით, მარცვლოვანი კულტურების თესვისა და მოვლა-მოყვანის საკითხებზე, ჩატარდა ტრენინგი;
- სამეცნიერო-კვლევითი ცენტრის ბაზებზე მოწეული ხორბლის ადგილობრივი ჯიშების სათესლე მასალა სახელმწიფომ უსასყიდლიდ გადასცა: ახმეტის, მესტიის, ცაგერის მუნიციპალიტეტების ფერმერულ მეურნეობებს გასავრცელებლად.
- გამორჩეული ფორმების შესწავლისა და გამრავლების მიზნით, საქართველოს განსხვავებულ აგროეკოლოგიური ზონის ცხრა მუნიციპალიტეტში განხორციელდა თავთავიანი კულტურების სამეურნეო და მორფოლოგიური მახასიათებლების შესწავლა; მიმდინარე წელს თავთავიანი კულტურების შესწავლა განხორციელდა სამ მუნიციპალიტეტში (მცხეთა, დედოფლისწყარო, ახალქალაქი).
- თავთავიან კულტურებზე შესრულდა ორი სამაგისტრო თემა - აგრარული უნივერსიტეტისა და ილიას სახელმწიფო უნივერსიტეტის მაგისტრანტების მიერ.
- ჩატარდა სიმინდის კულტურის წინასწარ შერჩეული ფორმების ხაზების სტერილიზაცია და ხელოვნური შეჯვარება; ხელოვნური ჰიბრიდიზაციით ქაღალდის პარკებში) სელექციურ და შერჩევის სანერგეებში შეჯვარდა 2100-ზე მეტი ტარო, რომელთაგან მინდვრად წუნდების შემდეგ, გამოირჩა 1760 ტარო - 144 კგ.
- ფენოფაზების მიხედვით ჩატარდა ქერის სელექციური სანერგეების შესწავლა;
- გამოირჩა და შეფასდა ჩაწოლისადმი გამძლე ქერის ფორმები;
- განისაზღვრა ქერის სხვადასხვა ჯიშის ბიოსამეურნეო მაჩვენებლები;
- მიმდინარეობს ქერის კულტურის გენეტიკური მასალის შესწავლა აგრო-ბიოწარმოების მიმართულებით;
- მიღებულია:
 - მარცვლოვანი კულტურების მოსავალი მცხეთის, დედოფლისწყაროს, ახალქალაქის სამეცნიერო-კვლევითი ცენტრის ბაზებზე თავთავიანი კულტურების გამრავლების და პირველადი მეთესლეობის სანერგეებიდან მიღებულია სულ მოსავალი 8220 კგ. აქედან, საბაზისო და პირველი რეპროდუქციის

სერტიფიცირებული სათესლე მასალა: ეროვნულ კატალოგში შესული ხორბლის ენდემური სახეობების (მახა, ჩელტა ზანდური, დიკა, კოლხური ასლი, გვაწა ზანდური) – 1134 კგ; ადგილობრივი ჯიშების (ახალციხის წითელი დოლის პური, შავფხა, ჯავახეთის დიკა, თეთრი იფქლი, კორბოლის დოლის პური, საული 9) - 3013 კგ.

- შემუშავდა სამთო პირობებში ხორბლისა და სიმინდის მოყვანის ტექნოლოგიური რუკები;
- განხორციელდა ფენოლოგიური დაკვირვებები საშემოდგომო ხორბლის ნათესში;

ახალი ჯიშის მიღების მიზნით, გრძელდება შესწავლა წინასწარი ჯიშთაგამოცდის სანერგეში საერთაშორისო სანერგეებიდან გამორჩეულ საშემოდგომო და საგაზაფხულო ხორბლის 18, ქერის 6 და ტრიტიკალეს ერთ პერსპექტიულ ფორმაზე;

- 2023 წელს მიღებულ სერტიფიცირებულ მასალაზე განხორციელდა ხორბლის ნათესის საკონტროლო დანაყოფების გამოცდა;



ბოსტნული კულტურების გენოფონდის მოძიება, აღდგენა, შენახვა, გავრცელების ხელშეწყობა:

- გრძელდება ერთწლოვანი კულტურების გენოფონდის მოძიება, აღდგენა, კონსერვაცია, საკოლექციო სანერგეების შექმნა;
- მოძიებულ და აღდგენილ იქნა ადგილობრივი და საერთაშორისო სანერგეებიდან ინტროდუცირებული ერთწლოვანი კულტურების გენეტიკური მასალა; განხორციელდა მათი გამრავლება, გაუმჯობესება და კონსერვაცია;
- დაკვირვებისა და შესწავლის მიზნით, დათესილ იქნა, მუხუდოს, ცერცველას, ცერცვის, ცულისპირასა და საგაზაფხულო პარკოსანი კულტურები;
- კვლევების ჩატარების მიზნით, ღია გრუნტში დაირგო კარტოფილი, ხახვისა და ნივრის ბოლქვები;
- ფენოლოგიურ ფაზებზე დაკვირვების მიზნით, კასეტებში საჩითილედ დაითესა ბოსტნული კულტურები, პომიდვრის, ბადრიჯნის, წიწაკის, კიტრის სასელექციო მასალა, ასევე კომბოსტოსნაირები, სელი და თამბაქო; შემდგომი მონიტორინგის ჩატარების მიზნით, კი მათი გადარგვა ღია გრუნტში განხორციელდა;
- ჩატარდა სატაცურის ფენოლოგიური აღრიცხვა;
- ბოსტნულის გამორჩეული ფორმებიდან აღებულ იქნა თესლი; მიღებული მასალა დამუშავდა ბიომეტრიულად;
- გასული 2023 წლიდან წილკნის ბაზაზე დაიწყო სალათის კულტურის მოყვანის საცდელი ეტაპი ჰიდროპონიკური ტექნოლოგიით აღჭურვილ სათბურში, რომელიც ისრაელის საერთაშორისო თანამშრომლობის განვითარების სააგენტოს „მაშავის“ მიერ დაფინანსებული პროექტის „სოფლის მეურნეობის სადემონსტრაციო ჰაბი ფარგლებში მოეწყო წილკნის სადემონსტრაციო ბაზაზე;
- ვეგეტაციის პერიოდში განხორციელდა ჰიდროპონიკურ აუზში გადატანილი სალათის მცენარეებზე დაკვირვება; კვლევები გრძელდება.
- დაითესა ლობიოს 187 ნიმუში;
- განხორციელდა ჯიშების აღწერა და მონაცემების შეტანა ტექნიკურ კითხვარებში.



თესლისა და სარგავი მასალის წარმოების განვითარების მხარდაჭერა:

- მცენართა გენეტიკური რესურსების შეგროვების მიზნით, ექსპედიციები გრძელდებოდა სამცხე ჯავახეთში, გურიაში, იმერეთსა და სამეგრელოში;
- გრძელდება საერთაშორისო სტანდარტების შესამაბისი სარგავი მასალის სერტიფიცირების სისტემის მხარდაჭერა;
- შეიქმნა ერთწლოვანი და მრავალწლოვანი კულტურების ადგილობრივი ჯიშების გენეტიკური ბანკი;
- შექმნილია და შენარჩუნებულია ადგილობრივი და ინტროდუცირებული ჯიშების ex-situ და in-situ კოლექციები;
- 6 სანერგე მეურნეობის მდგომარეობის შემოწმების პროცესში, 5 სანერგე მეურნეობას მიეცა რეკომენდაცია დამატებით მასალების მოწოდების შესახებ, ხოლო 1 სანერგე მეურნეობას მიეცა დადებითი შეფასება;
- მდგომარეობის შესწავლის მიზნით, 8 სანერგე მეურნეობის მიერ წარმოდგენილ დოკუმენტაციებზე გაიცა შესაბამისი რეკომენდაციები;
- განხორციელდა 5 სათესლე მეურნეობის ნაკვეთების ინსპექტირება;
- ლაბორატორიული ანალიზის ჩატარების მიზნით, სარეალიზაციო თესლის პარტიებიდან 5 სათესლე მასალის მწარმოებელ კომპანიათა საწყობებიდან აღებულია ნიმუშები;
- გასული წლის სერტიფიცირებულ მასალაზე ჩატარდა საკონტროლო დანაყოფების გამოცდა (Post control).
- განხორციელდა წინა წელს გამრავლებული მასალებისა და ექსპედიციებში მოძიებული სიმინდისა და ლობიოს თესლის ნიმუშების დამუშავება და დათესვა, მონიტორინგი;
- გაიცა:
 - სარგავი მასალის - 21 სერტიფიკატი;
 - ხორბლის სათესლე მასალის პარტიებზე - 58 სერტიფიკატი;
 - სერტიფიცირებული ხორბლის სათესლე მასალამ შეადგინა - 1072,046 ტონა;
 - სერტიფიცირებული სარგავი მასალის რაოდენობამ შეადგინა - 197744 ცალი;
 - სერტიფიცირებული სათესლე ტომრების რაოდენობამ შეადგინა - 35050 ცალი;

- რეესტრს დაემატა 1 თესლისა და 7 სარგავი მასალის მწარმოებელი;
- გენბანკს დაემატა ლობიოს ერთი ნიმუში, ჯიში „ჯონჯოლა“;
- ჩატარდა 7 სანერგე მეურნეობის ინსპექტირება;
- მიმდინარე პერიოდში კატალოგს დაემატა ხორბლის 2 სელექციური ჯიში.
- ჩატარდა 5 სათესლე მეურნეობის ნაკვეთების ინსპექტირება;
- ჩატარდა 4 სამეცნიერო ექსპედიცია, შიდა ქართლის, მცხეთა-მთიანეთის, სვანეთისა და რაჭა-ლეჩხუმის რეგიონებში;
- შეგროვდა სიმინდის, ხორბლისა და ლობიოს თესლის ნიმუშები, დამზადდა საინტერესო ფორმების ჰერბარიუმები.
გენეტიკური რესურსების ბანკში დაცული ნიმუშებია:
- ხორბალი - 155;
- სიმინდი-85;



მცენარეთა ინტეგრირებული დაცვის სისტემების კვლევა:

- გრძელდება ვაზისა და თხილის ვირუსული, ბაქტერიული და ფიტოპლაზმური დაავადებების კვლევა, პოლიმერაზას ჯაჭვური რეაქციის (PCR) და იზოთერმული ამპლიფიკაციის (LAMP) თანამედროვე მეთოდებით;
- გრძელდება ღონისძიებები თხილისა და სხვა ხეხილოვანი კულტურების ძირითადი მავნებლების (აბიური ფაროსანას და სხვა) ბიოაგენტების ძიების მიზნით;
- სტატისტიკურად დამუშავდა აბიურ ფაროსანას იმაგოებში გამოვლენილი პათოგენები;
- საგარეჯოს (იორმულალო) მუნიციპალიტეტში ნაყოფის მწიფობის პერიოდში ჩატარდა ზეთისხილის ნარგავების ფიტოსანიტარული მონიტორინგი;
- კახეთისა და გურიის მუნიციპალიტეტებში განთავსებულ სადემონსტრაციო ნაკვეთებსა და პლანტაციებში განხორციელდა თხილისა და ხეხილოვანი კულტურების და მანდარინის ფიტოსანიტარული მონიტორინგი;
- გრძელდება თხილის 30 ნიმუშში ბაქტერიული სიდამწვრის და ბაქტერიული კიბოს კვლევა;
- 7 სახის ვირუსულ ინფექციაზე განხორციელდა მესხეთიდან ჩამოტანილი ვაზის 8 ჯიშის 130 სადედეს კვლევა;
- სოფ. დუბაგრამაში, ანასეულსა და სამტრედიაში გაშენებულ მისკანტუსის საცდელ მცენარეებში შესწავლილ იქნა მშრალი ნივთიერების დაგროვების, ფოტოსინთეზისა და ტრანსპირაციის ინტენსივობის ცვლილების დინამიკა;
- აღმოსავლეთ და დასავლეთ საქართველოს ფერმერულ მეურნეობებში მარშრუტული გამოკვლევების შედეგად, შემდგომი ანალიზის ჩატარების მიზნით, შეგროვდა თხილის ბაქტერიული დაავადებების და ვაზის ვირუსული და ფიტოპლაზმური დაავადებების სიმპტომებიანი ნიმუშები;
- განხორციელდა ვაზის 75 ნიმუშში მოლეკულური PCR მეთოდით ფიტოპლაზმური დაავადების ვაზის ოქროსფერი სიყვითლის (FD) და BN კვლევა, ასევე გამოკვლეულია თხილის 30 ნიმუში;

- ჩატარდა საქართველოს სანერგე მეურნეობებიდან შეგროვებული საანალიზო მასალის ლაბორატორიული კვლევა იმუნოფერმენტული ანალიზის (Das-ELISA) მეთოდით;
- განხორციელდა ზეთისხილის ნარგავების 5 ჰექტარის ოდენობით მონიტორინგი, შემდგომი ლაბორატორიული კვლევებისა და დაავადებებისადმი გამძლე ჯიშების გამოვლენის მიზნით, აღებულ იქნა ნიმუშები;
- ჩატარებული კვლევების საფუძველზე გამოიკვეთა მავნებლებისა და დაავადებებისადმი გამძლე ქერის ფორმები;
- შემუშავდა მცენარეთა მავნებლების, დაავადებების და სარეველების წინააღმდეგ ბრძოლის ინტეგრირებული სისტემები;
- სოფლის განვითარების სააგენტოს, რეგიონებში გასავრცელებლად ფერმერებისთვის გადაეცა რედაქტირებული 20 სასოფლო-სამეურნეო კულტურის მავნებელ-დაავადებებისაგან დაცვის ფენოკალენდარული სქემა;
- განახლდა და სოფლის განვითარების სააგენტოს დასაბუჭდად გადაეცა ბროშურა: ვაზის მავნებელ-დაავადებები და მათ წინააღმდეგ ბრძოლის ღონისძიებები.



ტყის იშვიათი სახეობების გენეტიკური რესურსების შესწავლა, აბროსატყეო კულტურების კვლევა და ბიოლანდშაფტების მოწყობა:

- საქართველოს ტყის იშვიათი და რელიქტური სახეობების შესწავლის მიზნით, ჩატარდა ჰართვისის მუხის, ძელქვის და ლაფნის ერთი ლოკაციის აღწერა და ინვენტარიზაცია; განხორციელდა მონაცემების ეტაპობრივი შეყვანა GIS პროგრამაში;
- აღებულია სატყეო სახეობების მასალა ჰერბარიუმისთვის;
- გამრავლდა გოჯი ბერის 10 მცენარე;
- დამზადებულია გოჯიბერის და თუთის ფოთლის ჩაი;
- თუთის ნარგაობები დაფორმირდა, მომზადდა საძირეები და ჩატარდა მცნობა;
- სრულად დამუშავდა საკვლევი მუხის სახეობების შესახებ ლიტერატურული წყაროები, ზოგადი ინფორმაცია, საჰერბარიუმო მასალები, დადგინდა ლოკაციები;
- დაითესა სამკურნალო მცენარე - კალენდულა, ხორციელდებოდა გოჯიბერის პლანტაციის მოვლითი ღონისძიებები;
- კოლხეთის ეროვნულ პარკსა და ბახმაროს დაცულ ტერიტორიებზე, ექსპედიციების შედეგად დაფიქსირდა ჰართვისის მუხის საინტერესო ლოკაციები;
- საუკეთესო ფორმების გამორჩევის, მათი შესწავლისა და გამრავლების მიზნით, დაირგო ამარანტის სხვადასხვა ჯიშის 40-მდე ნერგი;
- ტყის მერქნიანი სახეობების ცოცხალი კოლექცია შეადგენს 110 ძირს;
- ტყის სახეობების მუდმივი კოლექცია - 572 ძირს;
- ვერხვის პლანტაცია - 1460 ძირს;
- თუთის პლანტაცია - 20 ძირს;
- თუთის საკალმე პლანტაცია - 362 ძირს.



რისკის შეფასების შესაძლებლობების გაზრდა:

- მომზადდა საქართველოში მალაქიტის მწვანის, ლეუკო მალაქიტის მწვანის და ლეუკო კრისტალ იისფერის ნარჩენების შემცველი თევზის მოხმარებით განპირობებული ადამიანის ჯანმრთელობის რისკის შეფასების სამეცნიერო დასკვნა;
- პროფილურ მეცნიერთა ჯგუფის მიერ განხორციელდა საკვლევო რისკების შეფასებისთვის საჭირო მონაცემების ანალიზი, კლასიფიკაცია და კლასტერიზაცია;
- განხორციელდა საქართველოში აფლატოქსინ M1-ის შემცველი ნედლი რძის ნაწარმის მოხმარებით განპირობებული საქართველოს მოსახლეობის ჯანმრთელობის რისკის შეფასებისათვის არსებული მონაცემების მოძიება და ანალიზი;
- მომზადდა საქართველოში აფლატოქსინ M1-ის შემცველი ნედლი რძით წარმოებული რძისა და რძის ნაწარმის მოხმარებით განპირობებული საქართველოს მოსახლეობის ჯანმრთელობის რისკის შეფასების დოკუმენტის სამუშაო ვერსია;
- გარემოსდაცვისა და სოფლის მეურნეობის სამინისტროს ორგანიზებით, განხორციელდა რისკის შეფასების სამეცნიერო დასკვნის საფუძველზე შემუშავებული რისკის მინიმიზაციის რეკომენდაციების განხილვა;
- საქართველოში მალაქიტის მწვანის ნარჩენების შემცველი თევზის მოხმარებით განპირობებული ადამიანის ჯანმრთელობის რისკის შეფასების სამეცნიერო დასკვნის საფუძველზე მომზადდა რისკის მინიმიზაციის რეკომენდაციების სამუშაო ვერსია.

საქართველოს მიწის ფონდის შესწავლის და ნიადაგის ნაყოფიერების აღდგენა-გაუმჯობესება:

- გრძელდება:
 - საქართველოს ნიადაგების საერთო მდგომარეობის შესწავლა-ინვენტარიზაცია;
 - დეგრადირებული ნიადაგების გაუმჯობესების და ნაყოფიერების ამაღლების კვლევა და რეკომენდაციების შემუშავება;
 - ამაღლების მიზნით, მიღებულ შედეგებზე დაყრდნობით შეფასებულია ნიადაგის ნაყოფიერების დონე;
 - შემუშავებულია ნიადაგის ნაყოფიერების აღდგენა-გაუმჯობესების ღონისძიებები;
 - ზოგიერთი ნიადაგურ - კლიმატური პირობებისათვის ძირითადი ს/ს კულტურებისათვის მომზადდა რეკომენდაციები ნიადაგის განოყიერების სისტემების შესახებ;
- საქართველოს მასშტაბით მიმდინარე წელს:
 - გამოკვლეულია ნიადაგები 25 ათასი ჰა ს/ს დანიშნულების ფართობი ახალციხის, ასპინძის, ახალქალაქის, ადიგენის, ნინოწმინდის და დედოფლისწყაროს მუნიციპალიტეტებში;

- გამოკვლევული ფართობებისთვის შედგენილია ნიადაგის ძირითადი მახასიათებლების ამსახველი 5 ციფრული რუკა და შემუშავდა 200-ზე მეტი რეკომენდაცია საშემოდგომო მარცვლოვნების და ვაზის კულტურის ქვეშ ნიადაგის ნაყოფიერების გაუმჯობესების შესახებ;
- შესწავლილია ნიადაგის ნაყოფიერების მდგომარეობა და დეგრადაციის ხარისხი შერჩეულ ფართობებზე ბოლნისის, დედოფლისწყაროს, მარტვილის, ზუგდიდის, ჩხოროწყუს, ოზურგეთის და ქობულეთის მუნიციპალიტეტებში;
- სოფლის მეურნეობის სამეცნიერო-კვლევითი ცენტრის საცდელ-სადემონსტრაციო ნაკვეთებზე და სასათბურე პირობებში მიმდინარე ცდების ფარგლებში აღებული და გამოკვლევულია ნიადაგის მიზნით გამოიყარა 4 ახალი ბიოპრეპარატი, ასევე განხორციელდა მცენარის 165 ნიმუში;
- მიღებული შედეგების საფუძველზე შემუშავდა 20-მდე რეკომენდაცია;
- საველე და ლაბორატორიული კვლევის მონაცემების საფუძველზე განახლდა ნიადაგის ელექტრონული მონაცემთა ბაზა.

მცენარეული სასუქებისა და ბიოპრეპარატების კომპლექსური გამოყენების შესაძლებლობები კვლევის ფარგლებში:

- ბიოაგროწარმოების დანერგვის ხელშეწყობის მიზნით გრძელდება ბიოაგროწარმოების ინოვაციური მეთოდების შემუშავება;
- შემუშავდა ბიოპრეპარატის გამოყენების სქემა ვაზისა და ერთწლოვანი სასოფლო-სამეურნეო კულტურებისათვის (პომიდორი, გოგრა);
- ახალი ტექნოლოგიებისა და ბიოპრეპარატების გამოცდა-ადაპტაციის საფუძველზე შემუშავდა რეკომენდაციები ბიომეურნეობებისათვის;
- ჯიჯილაყას ადგილობრივი ფორმების მოძიება-შესწავლის მიზნით განხორციელდა ექსპედიციები;
- ბიოპრეპარატების აქტივობის შესწავლის მიზნით, სვიის ნერგები დამუშავდა ბიოპრეპარატით - ბიოჰუსი;
- ბიოპრეპარატის გავლენის შესწავლის მიზნით, განხორციელდა მონიტორინგი და აღრიცხვები შერჩეული კულტურებისა და მათი მავნე ორგანიზმების (ნაცრის, სხვა სოკოვანი პათოგენების და ტკიპების) მზით დამწვრობის მიმართ გამძლეობაზე;
- საცდელ კულტურებში და მათთან შეთესილ არომატულ მცენარეთა ნარგავებში შეტანილია 10-მდე ბიოპრეპარატი; მიმდინარეობს დაკვირვება;

ქართული ვაზის გენოფონდის დაცვა, ქართული და ინტროდუცირებული ჯიშების შესწავლა და ენოლოგიური პოტენციალის შეფასება:

- ვაზის გენოფონდის შენარჩუნების მიზნით, გრძელდება საკოლექციო ნარგაობის გამდიდრება მოძიებული რესურსებით მათი აღდგენა-შენარჩუნება, რაც მათი გრძელვადიანი კონსერვაციის მიზნით ცოცხალი კოლექციების და გენბანკის შექმნას გულისხმობს;
- გრძელდება ქართული და ინტროდუცირებული ვაზის ჯიშების OIV დესკრიპტორების მოთხოვნათა შესაბამისად აღწერა;
- ჩატარდა 14 ჯიშის ფოთლის მორფოლოგიური და 68 ჯიშის ყვავილის აღწერა, 14 ჯიშის მექანიკური და ქიმიური ანალიზი, 9 ჯიშის სადეგუსტაციო შეფასება;
- დამუშავდა ვაზის ქართული და ინტროდუცირებული ჯიშების 2023 წლის საკვლევი ნიმუშების კვლევის შედეგები და განახლდა მონაცემთა ბაზა;
- განხორციელდა ვაზის ქართული და ინტროდუცირებული ჯიშების სიჯანსაღის შეფასება და სიმწიფის მონიტორინგი;
- დრონის საშუალებით, ვენახის კონკრეტულ მონაკვეთზე განხორციელდა ვაზის წამლობა;
- დრონის საშუალებით განხორციელდა ვაზის შეწამვლა ჭრაქისა და ნაცრის საწინააღმდეგო ქიმიური ხსნარებით, და შესწავლილ იქნა ფოტოსინთეზის ინტენსივობა და ფლუორესცენციის პარამეტრები;
- ვაზის ჯიში ცოლიკოურის(ტვიშის) ნიადაგის ნიმუშები გაითესა მყარ საკვებ არეებზე და ჩატარდა ინკუბაცია 26 °C-ზე. მიკროფლორიდან ამოთესილ იქნა საფუარები, შემოწმდა მათი აქტიურობა;
- ჯილაურას ექსპერიმენტულ ბაზაზე მიღებულია 2500 ლიტრი დაწმენდილი და ლექიდან გადაღებული ღვინო;
- გაიფილტრა 62 ჯიშის ღვინის ნიმუშები, რომელმაც 1350 ლიტრი შეადგინა;
- საფუარის წმინდა კულტურის გამოყოფის მიზნით, ჩატარდა ადგილობრივი ალუბლის და ჟოლოს სპონტანური მიკროფლორის ნიმუშების დათესვა და პირველადი სელექცია;
- შესწავლილ იქნა ეტაპობრივი სელექციის საფუძველზე გადარჩეული ჟოლოს საფუარის 3 აქტიური შტამის დუდილის ტემპერატურული დიაპაზონი;

- გაიფილტრა და ჩამოისხა 50 ჯიშის ღვინის ნიმუში;
- მიმდინარეობს ბიოპრეპარატის გავლენის შესწავლა ვაზის მავნე ორგანიზმებზე;
- 5 %-იანი კაოლინით დამუშავებულ ვაზის ფოთლებში განისაზღვრა პიგმენტების, თავისუფალი წყლისა და მშრალი ნივთიერებების შემცველობა;
- დაკვირვების მიზნით, საცდელი ვაზები გარკვეული დროის ინტერვალით შეწამლულ იქნა ამერიკული, ბოლნისისა და მაკვანათის კაოლინის 5% ხსნარით;
- შესწავლილია ფლუორესცენციის მახასიათებლები და განსაზღვრულია ფოტოსინთეზისა და ტრანსპირაციის მნიშვნელობები 5% კაოლინით შეწამლული და შეუწამლავი ვაზის ფოთლებში; ასევე ყურძნის სამეურნეო-ტექნოლოგიური და ამპელოგრაფიული მახასიათებლები; შეფასებულია მზის დამწვრობით გამოწვეული დაზიანება;



სოფლის მეურნეობის პროდუქტთა შენახვა-გადამუშავების თანამედროვე ტექნოლოგიების შესწავლა:

- კურკოვანი ხილის და სასუფრე ყურძნის ჯიშების შენახვის ვადის პროგნოზირების მათემატიკური მოდელის შემუშავების მიზნით, განხორციელდა კვლევები საკონტროლო ცვლადების განსაზღვრის საფუძველზე.
- საცდელ ნიმუშებში შესწავლილ იქნა რიგი ბიოქიმიური მაჩვენებლები, აღირიცხა დანაკარგები და აგროკლიმატური ფაქტორების გათვალისწინებით თითოეული ჯიში შეფასდა შენახვისუნარიანობის მიხედვით.
- საუკეთესი შენახვისუნარიანობის ხურმის ჯიშების გამოვლენის მიზნით, ხურმის მწკლარტე ჯიშებში (ხაჩია, როხო ბრილიანტე, კაკიტიპო) განისაზღვრა რიგი ბიოქიმიური მაჩვენებლები, ასევე განხორციელდა სიმწკლარტის მოშორების მეთოდების შემუშავება.
- ნივრის ჯიშებისა და ახალი ფორმების შენახვისუნარიანობის შესწავლის მიზნით, გაგრძელდა კვლევები;
- ყურძნის, როგორც ნედლეულის გამოყენების სპექტრის გაფართოებისა და მიღებული პროდუქტების ფუნქციონალური პოტენციალის შესწავლის მიზნით, მიღებულია და შემუშავებულია ახალი ტექნოლოგიები:
 - ალუბლის მურაბის უშაქრო ტექნოლოგია;
 - კაკლის მურაბის ტექნოლოგია სიახლის ელემენტებით - შაბით დამუშავების გარეშე, ყურძნის დეიონიზირებული კონცენტრატის დამატებით;
- განხორციელდა ჩურჩხელის ფუნქციონალური თვისებების გაუმჯობესება ტექნოლოგიაში კომშის წვენის, ყურძნის კანის და წიპწის ფხვნილის დანამატების ჩართვით.
- რქაწითელის და საფერავის წვენების ფერმენტაციის ჩატარების მიზნით გამოიყო და შეირჩა პრობიოტიკური შტამები. მიმდინარეობს რქაწითელის და საფერავის ფერმენტირებული წვენის ფიტოქიმიური და ორგანოლექტიკური მაჩვენებლების დადგენა;
- საფერავის წვენის უალკოჰოლო ფერმენტაციის ექსპერიმენტების ფარგლებში, დადგენილია ალკოჰოლის შემცველობა და მოცემულ პირობებში ფერმენტაციის პროცესის ოპტიმალური პერიოდი;

- მშრალი ხილის წარმოებისთვის განკუთვნილი ჯიშების შერჩევის მიზნით, შესწავლილ და მიღებულ იქნა ალუბლის -3, ბლის -1 და ქლიავის 3 ჯიშის მშრალი ხილი. შემუშავდა ოპტიმალური რეჟიმები, განხორციელდა ნიმუშების ფიზიკური და ძირითადი ტექნოლოგიური მახასიათებლების მიხედვით შეფასება;
- გამოკვლეულია იოგურტის დასამზადებლად საჭირო ნედლი რძის და მშრალი გოჯი ბერის ფიზიკურ-ქიმიური, მიკრობიოლოგიური მაჩვენებლები;
- ლაბორატორიაში შპს „მულტიტესტი“ განსაზღვრულ იქნა გოჯი ბერის დამატებით მიღებული იოგურტის ქიმიური შედგენილობა (%), ენერგეტიკული ღირებულება (კკალ /100გ), და მიკრობიოლოგიური მაჩვენებლები;
- ჩატარებული კვლევების საფუძველზე, შემუშავდა მშრალი გოჯი ბერის გამოყენებით იოგურტის დამზადების ტექნოლოგიის რეცეპტურა, ბლოკ-სქემა და ტექნოლოგია;
- შებოლილ სულგუნში კანცეროგენის (3,4 ბენზ ა პირენის) შემცველობის დადგენის მიზნით კახეთის, სამცხე-ჯავახეთის და სამეგრელოს რეგიონებში განხორციელდა ტრადიციული წესით სულგუნის კვრეულების სხვადასხვა ხე-მცენარეების მერქნის ბოლით შებოლვა;
- საცდელ ნიმუშებში კანცეროგენის რაოდენობრივი მაჩვენებლების დადგენის მიზნით ლაბორატორიული გამოკვლევები მიმდინარეობს ლატვიის რესპუბლიკაში.

აღსანიშნავია, რომ იოგურტის წარმოებაში მშრალი გოჯი ბერის გამოყენება პირველად განხორციელდა სსიპ სოფლის მეურნეობის სამეცნიერო-კვლევითი ცენტრის სოფლის მეურნეობის პროდუქტების შენახვა-გადამუშავების კვლევის სამსახურის მიერ და კვლავაც მიმდინარეობს კვლევები;



სასოფლო-სამეურნეო კულტურების წარმოების თანამედროვე სამანქანო ტექნოლოგიების კვლევა:

- დამუშავდა ჩაის ბუჩქების ბრტყლად სასხლავი და ფოთლის საკრეფი მანქანის ტექნოლოგიური სქემა, შედგენილია საავტორო განაცხადი;
- შემუშავდა სამთო პირობებში მარცვლეული კულტურების თანამედროვე სამანქანო მოყვანის ტექნოლოგიური ადაპტორები;
- შედარებულია იაპონური ფირმის და სამამულო ჩაის ხელით საკრეფი აპარატები; დადგენილია აპარატების ეფექტიანობა;
- შეირჩა ჩაის ბუჩქების ბრტყლად სასხლავი და ფოთლის საკრეფი მანქანის გადაცემის მექანიზმები და ძირითადი პარამეტრები;
- ლაბორატორიულ პირობებში გამოიცადა ჩაის ფოთლის საკრეფი მანქანის მძლავრი ვენტილიატორი, რომელიც წინასწარი შემუშავებული სქემით დამონტაჟებული იყო სასხლავ-საკრეფ აპარატზე;
- დამუშავდა ფულადი სახსრების დანახარჯების საანგარიშო მეთოდიკა და გამოყვანილია ანალიზური საანგარიშო ფორმულა მობილური სატრაქტორო აგრეგატების გართულებულ საექსპლუატაციო პირობებში, კერძოდ სამთო პირობებში მუშაობის დროს;



დნმ მარკერების გამოყენებით ქართული ვაზის ჯიშების იდენტიფიცირება და გენეტიკური მონაცემების ბაზის შექმნა:

- შემდგომი ვეგეტაციის და დნმ-ის საექსტრაქციო მასალის აღების მიზნით, აღებულ იქნა ვაზის 150 ჯიშის რქა;
- ვაზის 60 ჯიშიდან განხორციელდა დნმ-ის ექსტრაქცია და ჩატარდა PCR რეაქციები, მიღებულია 50 სინჯი PCR პროდუქტი;
- დაიწყო მოლეკულურ-გენეტიკური კვლევა მუხის სამიზნე სახეობებზე;
- ვაზის 6 ნიმუშში მოლეკულური PCR მეთოდით განხორციელდა ფიტოპლაზმური დაავადების დადასტურება;

უპირუსო სათესლე და სარგავი მასალის მიღებისა და ჯიშების კონსერვაცია:

- ინ ვიტრო ლაბორატორიაში უწყვეტად მიმდინარეობდა მცენარეთა გამრავლება;
- გამრავლდა გოჯი ბერის 50 მცენარე, ბატატის - 30, ვაზის - 5 და ვაზის საძირის - 5 სინჯარა.
- საცდელი სამუშაოები განხორციელდა საცდელ კულტურებზე, როგორცაა ჩაი, ხეხილის საძირეები, მოცვი და სხვ.
- გამოიცადა თერმოთერაპიის პროტოკოლი სხვადასხვა ჯიშებისთვის, ვაზის შემთხვევაში, ვირუსების აღმოსაფხვრელად;
- კარტოფილის ნაწილის გამრავლება განხორციელდა აპიკალურად დაფესვიანებული ჩითილის მიღების ტექნოლოგიით;
- სულ სათბურში გადაირგო 10000 მდე მცენარე, ხოლო გამრავლდა 1200 მცენარე;
- ლაბორატორიასა და გენ-ბანკში დაცულია 1100 მცენარე კარტოფილის კლონის სახით, ვაზი - 70, გოჯი ბერი - 25, ბატატი -20;



ჩაისა და სუბტროპიკული კულტურების პერსპექტიული ფორმების გენეტიკური რესურსების შეგროვება, შესწავლა და გამრავლების ტექნოლოგიის შემუშავება:

- ოზურგეთის მუნიციპალიტეტის, სოფ. ოზურგეთში არსებულ შპს „ადამ ბერიძის სახელობის ნიადაგის, სურსათის დიაგნოსტიკის, მცენარეთა ინტეგრირებული დაცვის ცენტრს „ანასელი“ მიმდინარე 2024 წელს დაარსებიდან 60 წელი შეუსრულდა.
- პერმანენტულად მიმდინარეობდა და დღესაც მიმდინარეობს ჩაისა და სუბტროპიკული კულტურების ადგილობრივი გენოფონდის ჯიშების კოლექციის განახლება მოძიებული ჯიშებით, ფორმებით და ნიმუშებით;
- შემდგომი დაკვირვებისა და შესწავლის მიზნით, ექსპედიციების შედეგად მოძიებული ჩაის ჯიშის „ციმინი“ სადედე ინდივიდები, ფეიჰოას საგვიანო და უხვმოსავლიანი ფორმები განთავსებულ იქნა სუბტროპიკულ საკოლექციო ნაკვეთზე;
- ჩატარდა კივის და ფეიჰოას მცენარეების გასხვლა-ფორმირება;
- ჩათესა ავოკადოს სხვადასხვა ფორმები და დაკალმებულია წაბლის საადრეო ფორმა;
- ვეგეტატიური გამრავლების მიზნით, განხორციელდა ფეიჰოას საადრეო ფორმაზე კალმების აჭრა;
- ტრიფოლიატის საძირეებზე განხორციელდა მანდარინის ერთი და ლიმონის ორი ჯიშის მყნობა;
- საკოლექციო ნაკვეთზე დაირგო მანდარინის სუპერ საადრეო ჯიშის მცენარე და პეკანის ნათესარები;
- ჩაის ადგილობრივი ჯიშების საკოლექციო ნარგაობა მოიცავს - 6000 ნიმუშს, 4 ადგილობრივ ჯიშსა და ფორმას.



საქართველოში გავრცელებული შინაური ცხოველების, ფრინველების, თევზების და სამეურნეო-სასარგებლო მფარეების ადგილობრივი ჯიშების და პოპულაციების აღდგენა-გაუმჯობესება და გენეტიკური ბანკის შექმნა:

- გაერთიანებული ერების გაეროს სურსათისა და სოფლის მეურნეობის ორგანიზაციის (FAO) პროექტის „მეცხოველეობის ფერმის მართვის სისტემის (FMS) ფუნქციონირებისათვის საჭირო სერვისები“ ფარგლებში, სსიპ სოფლის მეურნეობის სამეცნიერო-კვლევითი ცენტრის მეცხოველეობისა და საკვებწარმოების სამსახურის სამუშაო ჯგუფის ჩართულობით მიმდინარეობს საქართველოს კანონზე სანაშენე მეცხოველეობის შესახებ მუშაობა; მუშაობა გრძელდება აღნიშნული დირექტივებისა და რეგულაციების შემუშავებაზე საქართველოს პირობებისათვის.
- ამავე პროექტის ფარგლებში მეცხოველეობაში სანაშენე მუშაობის ორგანიზაციულ საკითხებზე, აშშ-ს, ესტონეთის, შვეიცარიის გამოცდილებაზე მოძიებულ ინფორმაციაზე დაყრდნობით შემუშავდა საქართველოს მეცხოველეობაში სანაშენე მუშაობის საორიენტაციო მოდელი;
- გაერთიანებული ერების გაეროს სურსათისა და სოფლის მეურნეობის ორგანიზაციის (FAO) პროექტის „მეცხოველეობის ფერმის მართვის სისტემის (FMS) ფუნქციონირებისათვის საჭირო სერვისები“ ფარგლებში, სიღნაღის მუნიციპალიტეტში შერჩეულ ფერმარში დაიწყო პროგრამის საპილოტე რეჟიმში ამუშავება;
- გრძელდება კვლევები ცენტრის ბაზებზე, მუნიციპალიტეტებსა და ფერმერებზე გადაცემულ ადგილობრივ სასოფლო-სამეურნეო ცხოველთა ჯიშების და პოპულაციების, ფრინველების, თევზებისა და სამეურნეო სასარგებლო მწერების ტიპიურ სულადობებზე, მათი პოტენციალის შეფასების, პირველადი ბოტეპნიკური კვლევის, ჯიშური მიკვლევადობის სისტემაში ჩართვის მიზნით;
- ცენტრის შესაბამისი სპეციალისტების ზედამხედველობით, გრძელდება სანაშენე საქმიანობის მეთვალყურეობა და ზედამხედველობა ფერმერულ მეურნეობებში;
- შპს „დმანისის მეცხოველეობის“ ფერმაში სულ შეფასდა: სალერსის ჯიშის 152 სული პირუტყვი, ფური, კურო-მწარმოებელი, უშობელი და დეკეული; ჩატარებული სამუშაოების საფუძველზე მეურნეობას მიენიჭა სანაშენე სტატუსი და გაიცა სერტიფიკატი;
- აღდგენილ და გაუმჯობესებული იქნა მეცხოველეობის ადგილობრივი ჯიშები, ფერმერულ მეურნეობებში ამუშავდა ჯიშური მიკვლევადობის სისტემა და სანაშენე საქმიანობა;
- კვლევაში არსებული ინდივიდების რაოდენობამ სულ შეადგინა 5930 სული, მათ შორის სანაშენე ცხოველების რაოდენობა 90 სული;
- წნისის და ბელღეთის საკარმიდამო ფერმერულ მეურნეობაში გრძელდება ქართული მთის ხევსურულ და აჭარულ პოპულაციებზე სანაშენე მუშაობა;
- განხორციელდა კავკასიური წაბლა ჯიშის მობარდულის ზრდა-განვითარების შესწავლა;
- სანაშენე და პროდუქტიული თვისებების, მათ შორის ხარისხობრივი მაჩვენებლების მიხედვით დმანისში შესწავლილ იქნა სალერსის ჯიშის პირუტყვის - 150 სული და ხობში მეგრული წითელის 50-მდე საქონელი;

- განხორციელდა კავკასიური წაბლა ჯიშის და მეგრული წითელის ფურების საკონტროლო წველა, რძის ნიმუშის აღება და ანალიზი, მონიტორინგი აღწარმოებასა და მოზარდულის გამოზრდაზე, სანაშენე კურაკების გადარჩევა, ექსტერიერის და განვითარების შესწავლა;
- მეგრული წითელ ჯიშზე ჩატარებული საკონტროლო წველადობის საფუძველზე განისაზღვრა მონაწველის რაოდენობა და რძის ქიმიური შემადგენლობა;
- შემდგომი კვლევების მიზნით შერჩეულ იქნა საქართველოს პირობებს მორგებული ინტროდუცირებული ჯიშები;
- შემუშავებულია საკვების შესაბამისი რეცეპტურა მსხვილფეხა პირუტყვისათვის ემისიების შემცირების მიზნით;
- ცენტრის მიერ გამოზრდილ 2 კურომწარმოებლის ფურშვილებიდან 8 ფერმაში მოშენებულია 35 სული პირუტყვი მათგან 1 კურო და 34 ფური. მოიგო 30 სულმა.
- საქართველოში მოძიებულია სასოფლო-სამეურნეო ცხოველების, ფრინველების, თევზებისა და სამეურნეო-სასარგებლო მწერების ადგილობრივი ჯიშებისა და პოპულაციების ტიპური სულადობა, შესწავლილია და შექმნილია მიკროსასელებეციო ბირთვები და აუქციონის წესით გადაცემულია ფერმერულ მეურნეობას, სადაც გრძელდება ცენტრის შესაბამისი სპეციალისტების ზედამხედველობა და შესაბამისი კვლევები;
- კვლევები გრძელდება ქართული ნახევრად ნაზმატყლიანი და ნაზმატყლიანი, ცხიმკუდიანი ცხვრის, მათი პროდუქტიულობისა და ზრდა-განვითარების მონიტორინგი;
- განისაზღვრა ქართული ნახევრად ნაზმატყლიანი და ნაზმატყლიანი, ცხიმკუდიანი ცხვრის მერძეულობა და ჩატარდა ციკნების ზრდა-განვითარებაზე მონიტორინგი;
- ხარისხობრივი შეფასების მიზნით ჩატარებულ იქნა იმერული ცხვრის საგაზაფხულო ბონიტირება, აღებულია განაზომები, გამოთვლილია ინდექსები;
- მოგებულია 5 ნაზმატყლიანი და 7 ნახევრად ნაზმატყლიანი ცხვარი; აწონილია თუშური ჯიშის ცხვრის ნამატი;
- ბატკნის საშემოდგომო პარსვისას აწონილია კანძი (გაჩეჩილი მატყლის ერთი გადახვევა) და შესწავლის მიზნით აღებულია მატყლის ნიმუშები;
- დადგენილ იქნა გადაშენების ზღვარს მისული მეგრული ჯიშის თხის სარძეო პროდუქტიულობა;
- მიღებულია 22 მოგება: მათ შორის ინტროდუცირებულში 6; კახურში - 16 მოგება;
- განხორციელდა დაგოჭიანების აღრიცხვა, ნუმერაცია, მერძეულობის დადგენა, პროდუქტიულობის განსაზღვრა;
- გრძელდება ქათმის, ჩალისფერი ინდაურის და ჭრელი იხვის მეკვერცხული პროდუქტიულობის შესწავლა, მიღებული მასალების ბიომეტრიულად დამუშავება;

- ჩატარდა ადგილობრივი ქათმის მე-5 თაობის და ჭრელი იხვის საშემოდგომო კვერცხდების ინტენსიობის განსაზღვრა და კვერცხის ფიზიკური მაჩვენებლების შესწავლა;
- განისაზღვრა ჯავახური რუხი და ჭრელი ბატის საინკუბაციო კვერცხის ფიზიკური მაჩვენებლები;
- შედგენილია საკვები ულუფები და საკვებზე მოთხოვნილების გაანგარიშება ადგილობრივი ქათმის, ჩალისფერი ინდაურის, ჭრელი იხვის და ჯავახური ბატისთვის; გრძელდება მათი მეკვერცხული პროდუქტიულობის და კვერცხის ფიზიკური მაჩვენებლების შესწავლა;
- შედგენილია საშემოდგომო საკვები ულუფები და საკვებზე მოთხოვნილების გაანგარიშება ადგილობრივი ქათმის, ჩალისფერი ინდაურის, ჭრელი იხვის და ჯავახური ბატისთვის;
- ცენტრის შესაბამისი სპეციალისტების ზედამხედველობით, ახალციხის მუნიციპალიტეტში გრძელდება მონიტორინგი საცდელ საკალმახე მეურნეობაში. საკალმახე მეურნეობის შემოწმების საფუძველზე, გაგზავნილია დასკვნა კალმახის ჯიშის, ასაკის და რაოდენობის შესახებ;
- შემდგომი დაკვირვების მიზნით: შპს ლოჭინი-98 -ის შერჩეულ საცდელ ტბორში ჩასმულია 3 ჯიშიანი ჰიბრიდული კობრი (ფარიონის ნაჯვარი სარკისებურ კობრთან; თევზის გამოკვების მიზნით კი შეტანილია ქლორელას ხსნარი (300 ლ);
- გატარდა ფუტკრის დაავადებების საწინააღმდეგოდ პრევენციული ღონისძიებები; ჩატარებულ იქნა საფუტკრის აღწერა დაზამთრების შედეგების დასადგენად; შევსებულ იქნა სანაშენე ფუტკრის ოჯახების საკვები მარაგი;
- ფუტკრის ოჯახების რაოდენობამ შეადგინა 62. დაკვირვების შედეგად შერჩეულ იქნა სანაშენე ბირთვისათვის საუკეთესო 25 ოჯახი მათი სასარგებლო ნიშან-თვისებების გათვალისწინებით;
- სანაშენე და რეპროდუქტორ ფუტკრის ოჯახებში განხორციელდა ძველი დედა ფუტკრების შეცვლა სანაშენე ბირთვიდან გამოყვანილი 170 განაყოფიერებული დედა ფუტკარით;
- თუთის აბრეშუმხვევიას გენოფონდის შენარჩუნება - გაუმჯობესების მიზნით ჩატარდა გენოფონდის ჯიშების მომდევნო თაობის გრენის დამზადების სამუშაოები. დამზადდა 65 ჯიშისა და 4 ჯიშთკანდიდატის მომდევნო თაობის გრენა, დაახლოებით 10000 ნადების რაოდენობით, ასევე დაახლოებით 50 გ ჰიბრიდული გრენა; სისხლის განახლება ჩაუტარდა 3 ქართულ ჯიშს;
- გრძელდება დაკვირვებები თუთის აბრეშუმხვევიაზე. კერძოდ, მიკროსკოპულად დაავადებების თუთის აბრეშუმხვევიას ყველა ჯიშიდან აღებული იქნა სინჯი და თერმოსტატში გაცოცხლების შემდეგ გასინჯული იქნა მიკროსკოპულად დაავადებაზე; შერჩეული იქნა 1100 ცალი ჯანსაღი ნადები გრენა.

- დმანისის მუნიციპალიტეტის ბაშკიჩეთის საზაფხულო საძოვრებზე გათიბულია იონჯის ნათესი 5 ჰა-ზე და დამზადებულია 995 იონჯის პრესი.
- ვეტერინარიული კვლევების ფარგლებში, ჩატარდა 48 ნიმუშის ბიომოლეკულური კვლევა, სულ გამოკვლეულია 400-მდე მსხილფეხა რქოსანი პირუტყვი.
- სურსათის ეროვნული სააგენტოდან გამოთხოვილი მონაცემებზე დაყრდნობით, საქართველოს სხვადასხვა რეგიონებში, გაანალიზებულ იქნა ბრუცელოზის გამოვლინის შემთხვევები სასოფლო-სამეურნეო ცხოველებში;
- შემუშავდა პირუტყვის რეგიონალური გავრცელებისა და ბრუცელოზით ავადობის მონაცემთა ბაზები;
- სასოფლო სამეურნეო ცხოველთა ბრუცელოზის ეპიზოოტიური სიტუაციის შესწავლის მიზნით 90 ცხოველიდან აღებულია ნიმუშები; გამოვლინდა ბრუცელოზის 3 შემთხვევა;
- დმანისის მუნიციპალიტეტში განხორციელებული ექსპედიციების შედეგად აღებულია კოპროლოგიური მასალის 30 გაერთიანებული ნიმუში; გამოკვლეულია 25 ნიმუში, გამოვლენილია სხვადასხვა სახის ჰელმინთური ინვაზიები;
- საქართველოში ტუბერკულოზის მაღალი რისკის რეგიონებში გამოვლენილია 4 დადებითი შემთხვევა;



საქართველოს მასშტაბით, სსიპ სოფლის მეურნეობის სამეცნიერო-კვლევით ცენტრში ცხოველთა ქართული გენოფონდის შესანარჩუნებელი რესურსებს წარმოადგენს:

- ქართული მთის ძროხა - 20 სულ
- კავკასიური წაბლა ჯიშის ძროხა - დმანისი სულ 18 სული,
- აჭარული პოპულაციის ძროხა - 9 სული, კვლევას დაქვემდებარებული კავკასიური წაბლა ჯიშის ძროხა - 55 სული გომარეთის კოოპერატივი „მოურავი“, კოოპერატივის სხვა ფერმებში 200-ზე მეტი; ჯიგრაშენი 47, ალათუბანი 188 სული;
- მეგრული ძროხა - 55 სული;
- კახური ჯიშის ღორი - 132 სულ, ინტროდუცირებული - სულ 63 სული, კვლევას დაქვემდებარებული კახური ჯიშის ღორი - 500-ზე მეტი სული;
- ძროხის დანიური წითელი ჯიში 420 სული (კავთისხევი)
- ძროხის შავჭრელი ჯიში ყვარლის ბაგაში - 1100 სული;
- ნახევრად ნაზმატყლიანი და ნაზმატყლიანი ცხვარი - 47 სული (26 და 21);
- თუშური ცხვარი - 57 სული; იმერული ცხვარი - 1625 სული;
- მეგრული თხა - 210 სული;
- ჩალისფერი ინდაური - 230 ფრთა;
- ქათამის საკოლექციო გუნდი - 700 (თელავი, ს.ფშაველი და სიმონეთი);
- ჭრელი იხვი - 30 ფრთა;
- ჯავახური ბატი - 150 ფრთა;
- ფარიონისა და სარკისებური კობრის ნაჯვარი თაობა ბიომასით - 160 კგ.
- ფუტკრის ოჯახი - 62;
- თუთის აბრეშუმხვევიას ჯიში - 65 ჯიში.
- სანაშენე ცხოველების რაოდენობა დაბონიტირებული - 152;

აგრარულ სფეროში თანამედროვე ტექნოლოგიებთან ხელმისაწვდომობა და სფეროში დასაქმებულთა ცოდნის ამაღლება კონსულტაცია:

- საქართველოს მასშტაბით კონსულტაცია გაეწია - 8000-მდე ფერმერსა და დაინტერესებულ პირს;
- სხვადასხვა სახელმწიფო პროექტების, „დანერგე მომავალი“ და სხვ. ფარგლებში ცენტრის მიერ გაცემულია 6000-მდე დასკვნა-რეკომენდაცია;

სოფლის მეურნეობის სამეცნიერო-კვლევითი ცენტრის ორგანიზებით ჩატარდა:

- საერთაშორისო სამეცნიერო კონფერენცია - „ქართული ხორბლის კულტურა - რიტუალები და გამოყენების უწყვეტი ტრადიცია“, რომელშიც მონაწილეობას 6 ქვეყნის 80-მდე მეცნიერმა მიიღო.
- საერთაშორისო სამეცნიერო კონფერენცია - „მცენარეთა გენეტიკური რესურსები: შესაძლებლობები და გამოწვევები“, რომელშიც მსოფლიო 14 ქვეყნის 150-მდე მეცნიერმა და კვლევარმა მიიღო მონაწილეობა;

სოფლის მეურნეობის სამეცნიერო-კვლევითი ცენტრის თანამშრომლების მონაწილეობით ჩატარდა:

- 100-მდე თემატური ტრენინგი და ლექცია-სემინარი;
- გამოქვეყნებული და გამოცემულია:
- 11 მონოგრაფია/წიგნი/ბროშურა;
 - 100-მდე სტატია;
 - 700-მდე რეკომენდაცია.

მიწის მდგრადი მართვისა და მიწათსარგებლობის მონიტორინგის ეროვნული სააგენტო



land.gov.ge



სსიპ მიწის მდგრადი მართვისა და მიწათსარგებლობის მონიტორინგის ეროვნული სააგენტო ახორციელებს მიწის მდგრადი მართვის სახელმწიფო პოლიტიკას. მისი ძირითადი საქმიანობაა: მიწის რესურსების ინტეგრირებული მონაცემების ერთიანი ბაზის შექმნა, მიწის ბალანსის წარმოება, მიწის მდგრადი მართვა და მიწათსარგებლობის სახელმწიფო მონიტორინგი.

მიწის რესურსების ინტეგრირებული მონაცემების ერთიანი ბაზა და მიწის ბალანსი

მიწის პოლიტიკის განსაზღვრის, მისი რაციონალური გამოყენებისა და მიწის ბაზრის განვითარების საფუძველს მიწის რესურსების მდგომარეობის შესახებ სრულყოფილი და განახლებადი ინფორმაციის წარმოება წარმოადგენს.

2004 წლამდე ყოველწლიური ბალანსის საშუალებით სახელმწიფო ახორციელებდა მიწის გამოყენებისა და დაცვის სახელმწიფო მონიტორინგს, მიწის ფონდში მომხდარი ნებისმიერი ცვლილების, სასოფლო-სამეურნეო სავარგულების მატება-კლების დინამიკის კონტროლს და აწარმოებდა მიწათსარგებლობის დაგეგმარებას. 2004 წელს განხორციელებული ინსტიტუციური რეფორმის შედეგად გაუქმდა ყველა ის სახელმწიფო უწყება, რომელიც ჩართული იყო და მონაწილეობდა ქვეყნისთვის ამ მნიშვნელოვანი ინფორმაციის მობილიზება/მართვაში.

არსებული გამოწვევების გათვალისწინებით, 2019 წელს საქართველოს პარლამენტმა მიიღო მიწის მართვის შესახებ ახალი კანონმდებლობა, რომელიც ითვალისწინებს მიწის ბალანსის წარმოების პროცესის განახლებას. საქართველოს მიწის ფონდის შესახებ ერთიანი ბალანსის შესაქმნელად განახლებული სამუშაოები დასკვნით ეტაპზეა. ეროვნულ დონეზე შეიქმნება ქვეყნის მიწის რესურსების შესახებ სივრცითი, პერიოდულად განახლებადი სრულყოფილი მონაცემები.

მიმდინარე სამუშაოების საფუძველს წარმოადგენს „მიწის რესურსების ინტეგრირებულ მონაცემთა ბაზის შექმნისა და განვითარების კონცეფცია“. აღნიშნული დოკუმენტის პრინციპების შესაბამისად განისაზღვრა მიწის საინფორმაციო სისტემის შექმნის, განვითარებისა და მართვის პროცესები, ჩამოყალიბდა ანალიტიკურ-სამოქმედო, საბაზო მატრიცები და საჭირო ღონისძიებები. მიწის რესურსების შესახებ მონაცემები იქმნება 2010-2023 წლების რეტროსპექტიული ორთოფოტო გამოსახულების დეშიფრაციისა და სხვადასხვა არსებული სივრცული ინფორმაციის ინტეგრაციის საშუალებით.

საქართველოში ბევრი უწყება, მათ შორის, გარემოს დაცვისა და სოფლის მეურნეობის სამინისტროს სისტემაში შემავალი, ავითარებს გეოსაინფორმაციო სისტემებს, თუმცა მხოლოდ ვიწრო უწყებრივი საჭიროებებიდან გამომდინარე. მოხდა ყველა მათგანის იდენტიფიცირება, მათი მონაცემების ინტეგრაცია და დამუშავება. აერო და სატელიტური სურათების საფუძველზე შექმნილი ორთოფოტოგეგმების დეშიფრირება ხორციელდება „კორინის“ კლასიფიკატორის 44 კლასის მიხედვით, ევროკავშირის მიერ შემუშავებული ეს სტანდარტული კლასიფიკატორი საქართველოს შემთხვევაში ადაპტირდა ქვეყნის გეოგრაფიულ მოცემულობასთან. მიწის დაფარულობის დეშიფრირებული მონაცემები მიიღება როგორც ორთოფოტოგეგმების, ასევე ტოპოგრაფიული რუკების, მიწათსარგებლობის გეგმებისა და სხვა წყაროებიდან, მათ შორის საველე გადამოწმებიდან.

მიმდინარე სამუშაოების შედეგად, ქვეყნის ტერიტორია (გარდა ოკუპირებული ტერიტორიებისა), სრულად დაიფარა 1:2000-ანი მასშტაბის ადაპტირებადი დიგიტალური ფენებით, რაც შესაძლებელს გახდის შეიქმნას მიწათსარგებლობის თემატური რუკები და მიწის საინფორმაციო სისტემა, ასევე, საჭიროების მიხედვით, პერიოდულად გამოქვეყნდეს მიწის ბალანსი.

მიწის საინფორმაციო სისტემის საშუალებით, სააგენტო, საქართველოს სახელმწიფოს მთელს ტერიტორიაზე, მომავალში, უზრუნველყოფს მიწის რესურსებზე (მიწათდაფარულობა და მიწათსარგებლობა) ერთიან, სანდო, ზუსტ, ერთგვაროვან და დიგიტალური გეო-ინფორმაციით სარგებლობას, მიწის ერთიანი და ერთგვაროვანი ბალანსის, სხვადასხვა სახის სტატისტიკური ანგარიშების დამუშავებასა და საჯაროობას, მიწის რესურსების გამოყენებაზე ფართო სპექტრის მომხმარებლების საინფორმაციო ვებ-სერვისებით მომსახურებას. მიწის საინფორმაციო სისტემის სრულყოფა განხორციელდება პერმანენტულად, მსოფლიოს საუკეთესო პრაქტიკის გათვალისწინებით.

მომავალში მიწის საინფორმაციო სისტემის სერვისებზე საჯარო წვდომა მნიშვნელოვნად გააძლიერებს პროფესიული და არასამთავრობო სექტორების, სამეცნიერო-კვლევითი და აკადემიური წრეების მონაწილეობას მდგრადი მიწათსარგებლობის პოლიტიკის შემუშავებასა და განხორციელებაში. იმავდროულად, სისტემა, როგორც ინფორმირებული გადაწყვეტილების მიღების ინსტრუმენტი, გაზრდის ფერმერთა ხელმისაწვდომობას ადგილობრივი და საერთაშორისო საფინანსო ინსტიტუტების სერვისებსა და ფინანსურ რესურსებზე. აღნიშნული ღონისძიებები საფუძველს ჩაუყრის მიწის ბაზრის განვითარებასა და აგრარული სექტორის გაძლიერებას.

სახელმწიფო საკუთრებაში არსებული საძოვრების ხელმისაწვდომობის სახელმწიფო პროგრამა

საძოვრების რაციონალური გამოყენება, დეგრადაციის პრევენცია და მეცხოველეობის განვითარების ხელშეწყობა წარმოადგენს სახელმწიფო პროგრამის მიზანს, რომელსაც სააგენტო 2021 წლიდან ახორციელებს.

2021-2024 წლებში 12 ეტაპად ჩატარდა განაცხადების მიღება. პროგრამაში ჩართვის მსურველი ფერმერებისთვის მთავარი მოთხოვნა მსხვილფეხა ან/და წვრილფეხა რქოსანი პირუტყვის ფლობაა, საძოვრის იჯარით განკარგვის უფლება კი მხოლოდ ზღვრული დატვირთვის ნორმის მიხედვით არის შესაძლებელი, რაც ერთი სული მსხვილფეხა რქოსანი პირუტყვისთვის შეადგენს არანაკლებ 1-ს და არაუმეტეს 1.5-ჰექტარს, ხოლო ერთ სულ წვრილფეხა რქოსანი პირუტყვისთვის - არანაკლებ 0.2-ს და არაუმეტეს 0.5 ჰა საძოვარს.

2024 წლის განმავლობაში იჯარის ხელშეკრულება გაფორმდა 89 მიწის ნაკვეთზე, რომლის საერთო ფართობი შეადგენს 9395 ჰექტარს. პირდაპირი წესით იჯარით გაიცა 72 მიწის ნაკვეთი, ფართობით 6 516 ჰა, ხოლო აუქციონის წესით 17 მიწის ნაკვეთი ფართობით 2 879 ჰა. აუქციონის გზით იჯარით გაცემულ საძოვრებზე ჯამურმა წლიურმა საიჯარო თანხამ შეადგინა 402 103 ლარი (საშუალოდ ჰექტარზე - 140 ლარი), ხოლო პირდაპირი გზით გაცემულ საძოვრებზე - ჯამურად 79 625 ლარი.

2024 წელს იდენტიფიცირდა პროგრამის პირობებთან შესაბამისობაში მყოფი 204 საძოვრის კატეგორიის ახალი მიწის ნაკვეთი, საერთო ფართობით 13 326 ჰექტარი, საიდანაც შესაბამისი სახელმწიფო უწყებების მხრიდან მიღებული იქნა თანხმობა 57 ნაკვეთის იჯარით გაცემაზე, ფართობით 4 648 ჰექტარი.



საანგარიშო პერიოდში, პროგრამის ფარგლებში 16 სასოფლო-სამეურნეო დანიშნულების მიწის ნაკვეთს მიენიჭა საძოვრის კატეგორია, რომლის საერთო ფართობი შეადგენს 2 680 ჰექტარს.

2025 წელს დაგეგმილია 5,000 ჰექტარამდე ფართობის საძოვრის იჯარით გაცემა.

სახელმწიფო საკუთრებაში არსებული საძოვრების ხელმისაწვდომობის სახელმწიფო პროგრამის 2021-2024 წლების მაჩვენებლები:

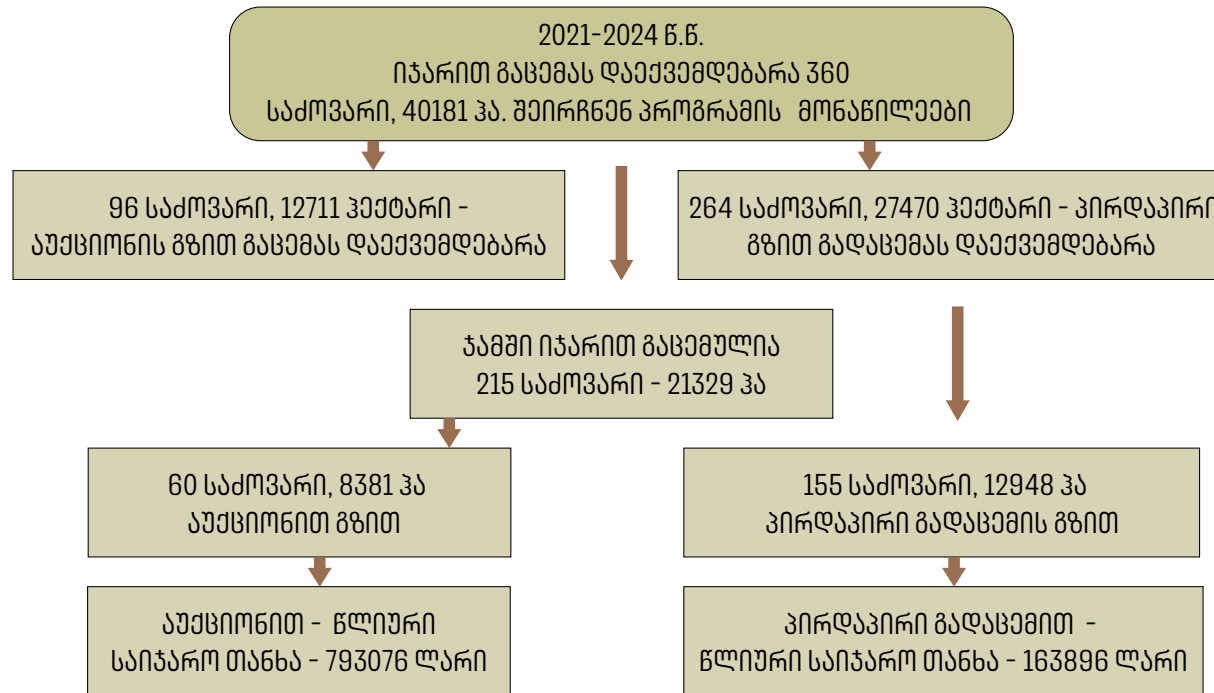

ქარსაფარი ზოლების (მინდორდაცვითი) ინვენტარიზაციის სახელმწიფო პროგრამა

კლიმატის ცვლილებით გამოწვეული ნეგატიური პროცესებისა და ნიადაგის ქარისმიერი ეროზიის შესამცირებლად სახელმწიფომ ქარსაფარი ზოლების დაცვა პრიორიტეტად გამოაცხადა და ქვეყანაში კანონი აამოქმედა. კანონი პირველ ნაბიჯად ითვალისწინებს ქარსაფარი ზოლების ინვენტარიზაციას და საჯარო რეესტრის ეროვნულ სააგენტოში ქარსაფარის სტატუსით რეგისტრაციას. ჩატარებული სამუშაოების საფუძველზე შემდგომ ეტაპზე მოხდება მათი აღდგენა-გაშენება და მოვლის ღონისძიებების განხორციელება.

კამერალურად დამუშავებული საარქივო მასალების მიხედვით, ქარსაფარი ზოლებით დაფარულმა სავარაუდო ფართობმა შეადგინა 19649 ჰექტარი, ხოლო სამიზნე მაჩვენებლად განისაზღვრა 18326,11 ჰექტარი, რაც ოკუპირებული ტერიტორიების გამოკლებით ფართობს წარმოადგენს.

პროგრამა 2021 წელს დაიწყო და 2024 წლის ჩათვლით, ჯამში, ინვენტარიზებულია 6675.22 ჰექტარი 12 მუნიციპალიტეტში, აქედან ქარსაფარის სტატუსი მინიჭებული აქვს და საჯარო რეესტრის ეროვნულ სააგენტოში რეგისტრირებულია 3556.6 ჰექტარი ქარსაფარი ზოლი.

2024 წელს ინვენტარიზაცია დასრულდა 2684.57 ჰექტარ ფართობზე: გარდაბნის, თეთრიწყაროს, ბოლნისის, წალკისა და დმანისის მუნიციპალიტეტებში. ინვენტარიზებულ ქარსაფარ ზოლებს უკვე მიენიჭა ქარსაფარი ზოლის სტატუსი და მიმდინარეობს მათი საჯარო რეესტრში სარეგისტრაციოდ წარდგენის პროცესი.

2024 წლის განმავლობაში სსიპ საჯარო რეესტრის ეროვნული სააგენტოს მონაცემებით, უძრავი ნივთების უფლებათა რეესტრში აღრიცხულია 4373 ერთეული ქარსაფარი ზოლის სტატუსით რეგისტრირებული მიწის ნაკვეთები, საერთო ფართობით 1850.07 ჰა (მუნიციპალიტეტები: დედოფლისწყარო, დუშეთი, კასპი, ქარელი და თეთრიწყარო).



2021-2024 წლებში ჩატარებული ინვენტარიზაციის შედეგები

წელი	მუნიციპალიტეტი	დაგეგმილი სავარაუდო ფართობი (ჰა)	ინვენტარიზებული ფართობი (ჰა)	რეგისტრირებული ფართობი (ჰა)
2021	თელავი	430	355.08	328.73
2022	მარნეული	351	345.7	313.67
	საგარეჯო	529	571.14	417.33
2023	დედოფლისწყარო	1313.17	1503.29	1309.66
	ქარელი	819	499.72	418.99
	კასპი	843.2	560.83	465.50
	დუშეთი	177.5	154.89	80.63
	გარდაბანი	2344.1	1885.25	
2024	დმანისი	210	224.31	
	წალკა	82.54	117.48	
	თეთრიწყარო	203.65	248.23	222.09
	ბოლნისი	159.23	209.3	

2025 წლისთვის დაგეგმილია თიანეთის, მცხეთის, გორისა და ხაშურის მუნიციპალიტეტებში ქარსაფარი ზოლების ინვენტარიზაცია 3056.52 ჰექტარ ფართობზე.

მიწათსარგებლობის მონიტორინგი

მიწათსარგებლობის მონიტორინგი სააგენტოს საქმიანობის მნიშვნელოვან ნაწილს წარმოადგენს. სხვადასხვა პროგრამების ფარგლებში სააგენტო ახორციელებს მიწის ნაკვეთების სავალდებულო დათვალიერებას.

2024 წლის განმავლობაში მიმდინარეობდა იჯარით გაცემული საძოვრის კატეგორიის მიწის ნაკვეთებით სარგებლობასთან დაკავშირებით, საიჯარო ხელშეკრულებით განსაზღვრული პირობების შესაბამისი წესით მონიტორინგი, ადგილზე დათვალიერება და შესაბამისი აქტების მომზადება. პროგრამის ფარგლებში, ხობის, დედოფლისწყაროს, დმანისის, ნინოწმინდის, საგარეჯოსა და სიღნაღის მუნიციპალიტეტებში განხორციელდა საძოვრის მოიჯარეების მიერ ნაკისრი ვალდებულებების შესრულების მონიტორინგი. ამ მიზნით სავალდებულო მონიტორინგი განხორციელდა 124 ნაკვეთზე, ფართობით -11129.08 ჰექტარი.

საანგარიშო პერიოდში „სასოფლო-სამეურნეო დანიშნულების მიწის რესურსზე ხელმისაწვდომობის“ სახელმწიფო პროგრამის ფარგლებში, პირდაპირი წესით პრივატიზაციის განხორციელების მიზნით, მონიტორინგი განხორციელდა სასოფლო-სამეურნეო დანიშნულების მიწის 34 ნაკვეთზე, რომლის ფართობი შეადგენს 147.11 ჰექტარს. პროგრამის განმახორციელებელია ქონების ეროვნული სააგენტო.

არასასოფლო-სამეურნეო დანიშნულების მიწის ნაკვეთის მიზნობრივი დანიშნულების ცვლილებასთან დაკავშირებით მონიტორინგი განხორციელდა 83 მიწის ნაკვეთზე, რომლის ფართობი შეადგენს 51.86 ჰექტარს.



ამავე პერიოდში სააგენტომ განახორციელა კონტრაქტორი კომპანიის მიერ ქარსაფარი (მინდორდაცვითი) ზოლების ინვენტარიზაციის პროგრამის ფარგლებში ჩატარებული სამუშაოების ინსპექტირება გარდაბნის, დმანისის, თეთრიწყაროს, ბოლნისის და წალკის მუნიციპალიტეტებში, ჯამში, 1372 ნაკვეთზე საერთო ფართობით - 584.41 ჰექტარი. 2021-24 წლების პერიოდში პროგრამის ფარგლებში დათვალიერებულია 2336 ჰა სასოფლო-სამეურნეო მიწის ნაკვეთი.

2023-24 წლებში სახელმწიფო საკუთრებაში არსებული საძოვრების ხელმისაწვდომობის სახელმწიფო პროგრამის ფარგლებში დათვალიერდა 171 საძოვრის კატეგორიის მიწის ნაკვეთი, საერთო ფართობით 17510.51 ჰექტარი:

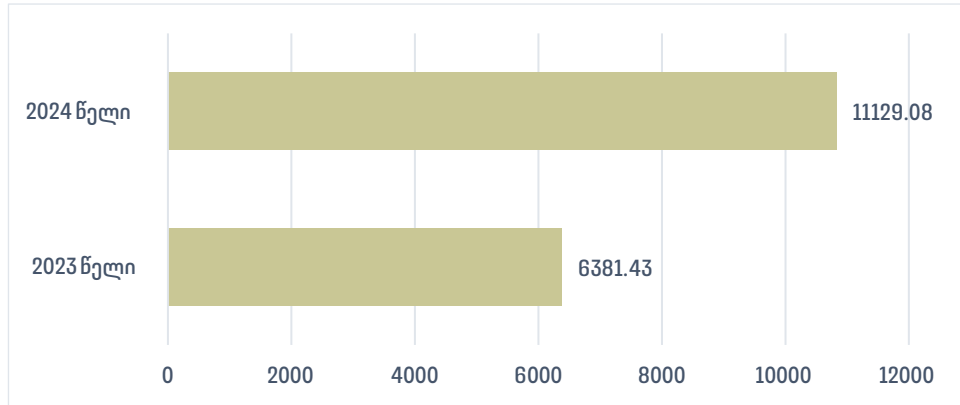

2021-24 წლებში „სასოფლო-სამეურნეო დანიშნულების მიწის რესურსებზე ხელმისაწვდომობის პროგრამის“ ფარგლებში დათვალა 294 მიწის ნაკვეთი, საერთო ფართობით 2262.65 ჰექტარი:

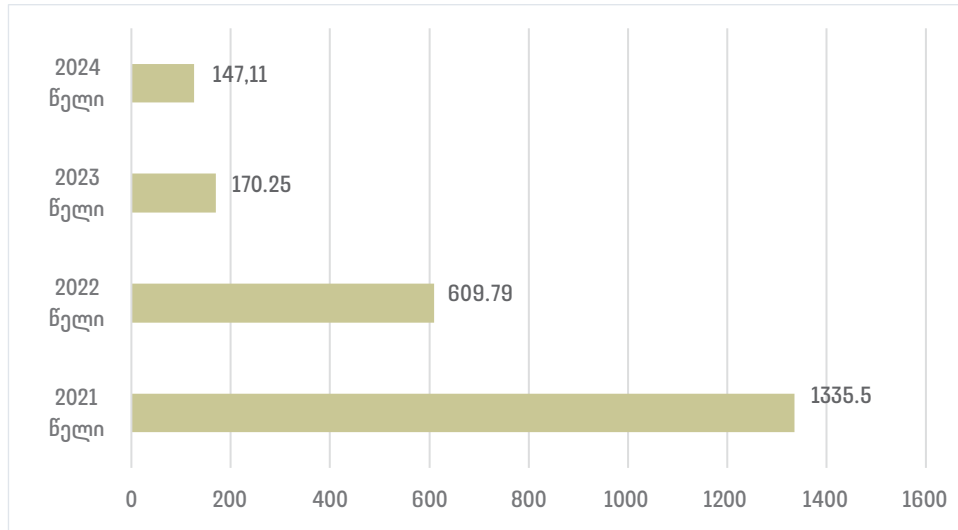

2021-24 წლებში არასასოფლო-სამეურნეო დანიშნულების მიწის მიზნობრივი დანიშნულების ცვლილების ფარგლებში სულ დათვალა 239 მიწის ნაკვეთი, საერთო ფართობით 136,96 ჰექტარი:

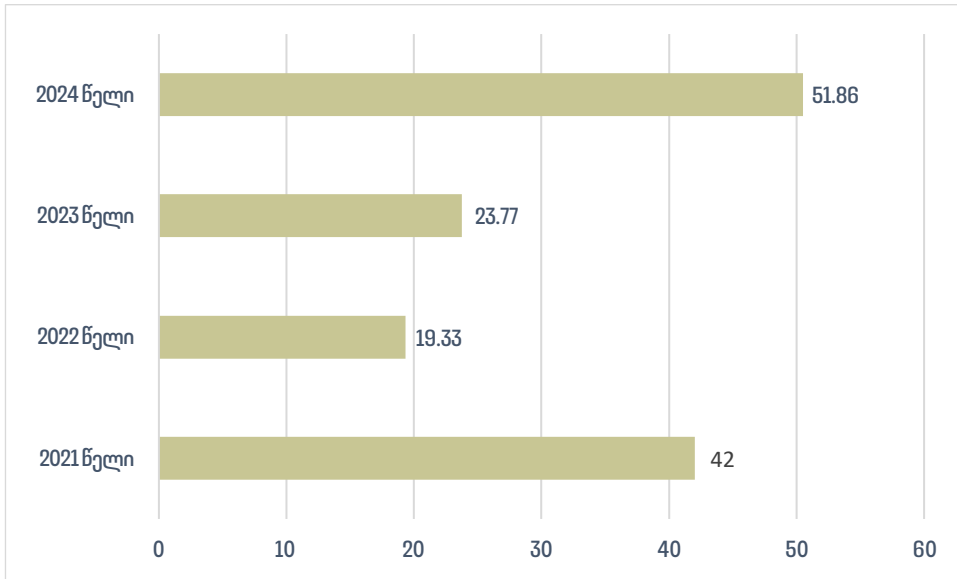

სააგენტომ ასევე, „საქართველოს მიწის დეგრადაციის ნეიტრალური ბალანსის ეროვნული მიზნების მიღწევა დეგრადირებული საძოვრების აღდგენისა და მდგრადი მართვის გზით“ პროექტის ფარგლებში, უზრუნველყო ახალციხის მუნიციპალიტეტში საძოვრების ინვენტარიზაციისა და კატეგორიზაციის საპილოტო პროექტთან დაკავშირებით წარმოდგენილი ინვენტარიზაციის მასალების ანალიზი და განახორციელა კატეგორიის გარეშე რეგისტრირებული 115 სასოფლო-სამეურნეო დანიშნულების მიწის ნაკვეთის, ფართობით - 6657 ჰექტარი, საძოვრის კატეგორიით საჯარო რეესტრში რეგისტრაციისათვის სათანადო პროცედურები.

საქართველოს მელიორაცია

ag.ge



მიწების მელიორაცია, სარწყავი და დამშრობი სისტემების მშენებლობა, ექსპლუატაცია და მართვა მნიშვნელოვან სფეროს წარმოადგენს, რომელმაც უნდა უზრუნველყოს ქვეყანაში ინტენსიური და ეფექტიანი სასოფლო-სამეურნეო წარმოებისთვის საჭირო პირობების შექმნა. გამართული სამელიორაციო ინფრასტრუქტურა მნიშვნელოვნად უწყობს ხელს სოფლის მეურნეობის სექტორის განვითარებას, იგი უხვი და ხარისხიანი მოსავლის წინაპირობაა.

შპს „საქართველოს მელიორაცია“ ქვეყნის მასშტაბით სარეაბილიტაციო პროექტებს ფორსირებულ რეჟიმში ახორციელებს.

2012 წლიდან, სამელიორაციო ინფრასტრუქტურის აღდგენა-რეაბილიტაციისთვის ბიუჯეტიდან სოლიდური თანხები დაიხარჯა. შედეგად, დღეისათვის 210 ათასი ჰექტარი ფართობია მელიორირებული. ეს ნიშნავს იმას, რომ ფაქტობრივად, ახალი სიცოცხლე დაუბრუნდა მიწას.

2012 წლისთვის, საქართველოში წყალუზრუნველყოფილი ფართობი 45 000 ჰექტარამდე, ხოლო დრენირებული 14 000 ჰექტარი იყო. უკანასკნელ წლებში განხორციელებული სამელიორაციო ინფრასტრუქტურული პროექტების და გატარებული ღონისძიებების შედეგად აღმოსავლეთ საქართველოში წყალუზრუნველყოფილი ფართობების რაოდენობა თითქმის გაოთხმაგდა და დაახლოებით 165 000 ჰექტარია. რაც შეეხება დასავლეთ საქართველოს, დაახლოებით სამჯერ გაიზარდა დრენირებული ფართობების რიცხვიც და მისი რაოდენობაა 45 000 ჰექტარი.

ფართობების წყალუზრუნველყოფისა და დრენირების დინამიკა

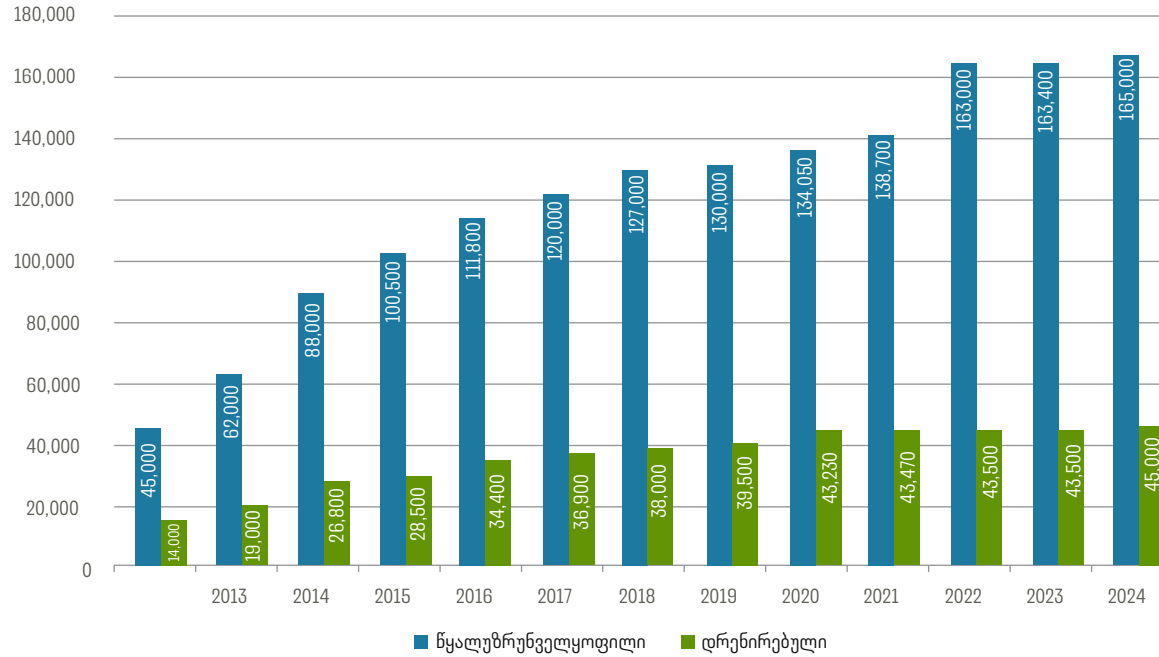

2024 წელს დასრულდა 35,9 მლნ ლარის ღირებულების 46 სარეაბილიტაციო კაპიტალური პროექტი.

განხორციელებული მნიშვნელოვანი პროექტები

ზემო ალაზნის სარწყავი სისტემის რეაბილიტაცია

შედეგი: წყალბრუნველყოფა 400 ჰექტარი

ღამი-მისაქციელის სარწყავი სისტემის რეაბილიტაცია

შედეგი: წყლის დანაკარგის მნიშვნელოვანი შემცირება; ასეულობით ჰექტარ სასოფლო-სამეურნეო მიწის ფართობზე წყალბრუნველყოფის გაუმჯობესება.

ხრამ-არხის სარწყავი სისტემის I რიგის წყალგამანაწილებლის რეაბილიტაცია (წმინდათა არხი)

შედეგი: წყალბრუნველყოფის გაუმჯობესება 1385 ჰექტარზე



სოფელ სამთაწყაროს მექანიკური მორწყვის სისტემების I და II რიგის გამანაწილებელი ქსელის რეაბილიტაცია

შედეგი: წყალბრუნველყოფა 435 ჰექტარი

„ლაკბეს“ წყალსაცავში წყლის დარეგულირების და ქვემო სამგორის სარწყავი სისტემის მარცხენა მაგისტრალურ არხში წყლის მიწოდების გაუმჯობესება

შედეგი: წყალბრუნველყოფის გაუმჯობესება 2755 ჰექტარი

ქვემო სამგორის სარწყავი სისტემის მარცხენა მაგისტრალური არხის I რიგის გამანაწილებლების რეაბილიტაცია

შედეგი: წყალბრუნველყოფა 455 ჰექტარი



ტექნიკური ექსპლუატაციის ღონისძიებები:

- გაიწმინდა 1778 კილომეტრი სიგრძის სამელიორაციო არხი; შეკეთდა ან შეიცვალა 55 კმ სიგრძის მილსადენი და 5.9 კმ დარული ქსელი; შეკეთდა 122 ერთეული მსხვილი ჰიდროტექნიკური ნაგებობა (სატუმბი სადგური, სათავე ნაგებობა კაშხალი, დიუკერი, გვირაბი, გალერეა, აკვედუკი); გარემონტდა/შეიცვალა 2623 სხვადასხვა ტიპის ჰიდროტექნიკური ნაგებობა (ფარები, ურდულები, წყალგამყოფი კვანძები, ტუმბოები, ელექტრო და მექანიკური მოწყობილობები);
- განხორციელდა სატუმბი სადგურების, წყალსაცავებისა და კაშხლური ტიპის სათავე ნაგებობების პასპორტიზაცია და ძველი ინფორმაციის ერთიან სისტემაში მოყვანა. მომზადებულია 57 სატუმბი სადგურის პასპორტი, რომლის განახლება ყოველ კვარტალში მოხდება ელექტრონული სახით. ასევე, მომზადდა და დამუშავდა 24 წყალსაცავის და 34 კაშხლური ტიპის სათავე ნაგებობის პასპორტი.

კომპანია გეგმავს “ტექნიკური აწვის სისტემების სატუმბი სადგურების მოდერნიზაციასა და ოპტიმიზაციას”.

პროექტის მიზანია:

- მექანიკური მორწყვის სისტემების სატუმბი სადგურების მოდერნიზაცია-აღჭურვა და ოპტიმიზაცია, აღჭურვილობის კატეგორიისა და ტიპების სტანდარტიზაცია, სისტემის მართვის ხარჯების შემცირების მიზნით, მათ სამომსახურეო ზონაში არსებული (ბრუტო, საპროექტო) სასოფლო-სამეურნეო სავარგულების მორწყვის მომსახურების გარანტირებულად უზრუნველყოფა.
- არსებული შესაძლებლობის რაციონალურად გამოყენების ფარგლებში, ობიექტების რეკონსტრუქცია და მოდერნიზაცია თანამედროვე ტექნოლოგიებისა და აღჭურვილობის გამოყენებით, ასევე ობიექტების შესაბამისი სიმძლავრის ელექტროფიკაციის გარანტირებულად უზრუნველყოფა.
- სისტემის მართვისა და ტექნიკური ხარჯების შემცირება თანამედროვე საინფორმაციო და სატელეკომუნიკაციო ინფრასტრუქტურის აგებით, სისტემის ყველა ობიექტის დისტანციური მონიტორინგის შესაძლებლობის უზრუნველყოფით, სისტემის მუშაობის ავტომატიზაციის SCADA სისტემის გამოყენებით.
- ელექტრონული და მექანიკური დანადგარებისა და მოწყობილობების გამართული, საიმედო და უსაფრთხო ფუნქციონირების უზრუნველყოფა, ტექნიკური პარამეტრებით და სტანდარტებით დადგენილი მოთხოვნების შესაბამისად.

წყალსაცავები

აღმოსავლეთ და დასავლეთ საქართველოში მდინარეთა წლიური ჩამონადენის არათანაბარი განაწილების გამო, სავეგეტაციო რწყვის პერიოდში ვერ ხერხდება სარწყავ წყალზე წყალმოთხოვნილების სრულად დაკმაყოფილება, განსაკუთრებით პიკური წყალმოთხოვნილების (ივლისი-აგვისტო) პერიოდში. სასოფლო-სამეურნეო წარმოების ცვალებად ბუნებრივ კლიმატურ პირობებზე დამოკიდებულების მინიმუმადე დაყვანისა და მაღალი დამატებითი ღირებულების პროდუქციის წარმოების უზრუნველსაყოფად, საქართველოს მელიორაცია დიდ ყურადღებას უთმობს წყალსაცავების რეაბილიტაცია-მშენებლობის საკითხს. მიმდინარე წელს განხორციელდა იაყუბლოსა და ლაკბეს წყალსაცავების რეაბილიტაცია.

იაყუბლოს წყალსაცავი

რეაბილიტაციის შედეგად, წყალუზრუნველყოფა გაუმჯობესდა 3 000 ჰექტარ სასოფლო-სამეურნეო მიწის ფართობზე.

ლაკბეს წყალსაცავი

რეაბილიტაციის შედეგად უზრუნველყოფილი იქნება ქვემო სამგორის მარცხენა მაგისტრალური არხის გ-41 და გ-42 გამანაწილებლებისათვის (1,500 ჰა) დამატებითი კვება.

საქართველოს მთავრობის განკარგულებით გათვალისწინებულია ირიგაციული დანიშნულების ილტოს წყალსაცავის მშენებლობა და ამ მიზნით წინასწარი შეფასებისთვის საჭირო შესაბამისი კვლევების განხორციელება. ამის გათვალისწინებით კომპანიაში მომზადებულია შესაბამისი ტექნიკური დავალება.

პროექტი ითვალისწინებს კახეთის რეგიონში ზემო და ქვემო ალაზნის სარწყავი სისტემების ზონაში მოქცეული 43,000 ჰა სასოფლო - სამეურნეო სავარგულის სარწყავი წყლით გარანტირებულ უზრუნველყოფას. გვალვების პერიოდში შესაძლებელი იქნება ამ ფართობების გარანტირებული წყალუზრუნველყოფა.



იაყუბლოს წყალსაცავი



ლაკბეს წყალსაცავი

საირიგაციო წყლის აღრიცხვის სისტემისა და მეთოდოლოგიის გაუმჯობესება

წყლის გაზომვა / აღრიცხვის კვანძების მოწყობა

- 2023 წელს ორ სარწყავ სისტემაზე დამონტაჟდა უკონტაქტო რადარული ხარჯმომომი, რომლებიც განთავსებულია ზემო სამგორისა და გარდაბნის მაგისტრალურ არხებზე, საიდანაც დისტანციურად ვიღებთ ინფორმაციას (5 წუთში ერთხელ ხდება მონაცემების განახლება); 2024 წელს მიმდინარეობდა დაკვირვებები და საკონტროლო გაზომვები უკონტაქტო რადარულ ხარჯმომომებზე, რომელმაც საკმაოდ დადებითი შედეგი აჩვენა. შესაბამისად, მიმდინარე წელს გეგმაში შეტანილ იქნა 15-მდე ერთეული მსგავსი ტიპის უკონტაქტო რადარული ხარჯმომომები, რომლის შესყიდვა-მონტაჟი განხორციელდება 2025 წელს;
- უკონტაქტო რადარული ტიპის ხარჯმომომები განთავსდება წინასწარ შერჩეულ შედარებით მსხვილ მაგისტრალებზე, სადაც წყლის მიწოდება ხორციელდება მთელი წლის განმავლობაში, მათ შორის ჰესებისთვის და თევზის მეურნეობებისთვის;
- მოეწყო ჰიდრომეტრიული საგუშაგოები და განხორციელდა ტარირება 34-მდე სხვადასხვა არხზე, რაც საშუალებას იძლევა წყალი აღრიცხოს მექანიკური საშუალებით;
- მიმდინარეობს შესაბამისი სამუშაოები 67-მდე ლოკაციაზე, სადაც უნდა მოეწყოს ჰიდრომეტრიული საგუშაგოები და განხორციელდეს ტარირება წყლის აღრიცხვის მიზნით;
- 2024 წელს სემეკის მიერ დამტკიცებული იქნა არაპროფილურ მომხმარებელთა გამრიცხველიანების გეგმა, რომელიც დაიწყო მიმდინარე წლის ბოლო კვარტალში და უნდა დასრულდეს 2025 წლის მე-2 კვარტლის ბოლოს;
- 2024 წელს მოეწყო 15 ერთეული აღრიცხვის კვანძი სათევზე მეურნეობებისთვის, სემეკის მიერ დამტკიცებული დანართების შესაბამისად.

სამელიორაციო დანიშნულების არხების და მათზე ჩამოკიდებული ფართობების ინჰენტიარაცია

კომპანიაში შეიქმნა სამუშაო ჯგუფი, რომელიც საქართველოს ენერჯეტიკისა და წყალმომარაგების მარეგულირებელი ეროვნული კომისიის მიერ შპს „საქართველოს მელიორაციისთვის“ დადგენილი ვალდებულებების გათვალისწინებით:

- მუშაობს სამელიორაციო დანიშნულების არხებისა და მასზე ჩამოკიდებული სარწყავი ფართობის აღწერაზე;
- განსაზღვრავს წყლის მიწოდების წერტილებს.
- სამუშაო ჯგუფმა დაასრულა საველე სამუშაოები მტკვარი-ჯანდარის, ქვემო სამგორის მარჯვენა მაგისტრალური არხის და ზედა რუს სარწყავ სისტემებზე. ამჟამად მიმდინარეობს აღებული მონაცემების დაზუსტება, შემდგომში მისი ბილინგის სისტემაში ინტეგრირების მიზნით;

ინვენტარიზაციის პროცედურები გრძელდება ტაშისკარი-სალთვისის, ალგეთი-ტბისი-კუმისის და მაშავერას სერვისცენტრების სამოქმედო არეალში.

სისტემებში წყლის გეგმიური განაწილება და ხარჯვის ლიმიტები

- შემუშავებული იქნა საირიგაციო წყლის მიწოდების ნორმები ერთწლიანი და მრავალწლიანი კულტურებისთვის;
- დამტკიცდა რწყვათა ჯერადობა კულტურების და რეგიონების მიხედვით;
- შემუშავდა ტბორისთვის მისაწოდებელი წყლის ნორმა, მისი ნორმალური ექსპლუატაციის პირობებში, ტბორის შევსების, აორთქლების და ფილტრაციის კოეფიციენტების გათვალისწინებით;
- შემუშავდა საირიგაციო წყლის მიწოდების რეჟიმები, დამტკიცებული ნორმების და კულტურებისთვის დადგენილი რწყვათა ჯერადობის მიხედვით. ასევე, შემუშავდა შესაბამისი რეჟიმები ცალ-ცალკე ჰიდროელექტროსადგურებისთვის და ტბორებისთვის, მათთან გაფორმებული ხელშეკრულებების და დამტკიცებული ნორმების გათვალისწინებით.

სატარიფო პოლიტიკის რეფორმა



ამ მიმართულებით კომპანიის სატარიფო პოლიტიკა დაექვემდებარა „სემეკის“ რეგულირების სფეროს რეფორმის განხორციელების გრაფიკი



პარალელურად მიმდინარეობს საოპერაციო ხარჯების ალოკაციის სისტემის გაუმჯობესება და დეტალიზაცია.

სემეკის მიერ ტარიფის დადგენამდე აღნიშნული მიმართულებით განხორციელებული აქტივობები:

- რამდენიმე მსხვილ ჰიდროელექტროსადგურთან განხორციელდა სატარიფო პოლიტიკის გადახედვა, რაც უკვე საგრძნობლად აისახა პესებიდან მიღებულ საშემოსავლო ნაწილზე;
- სემეკის მიერ დამტკიცებული „საირიგაციო წყლის მიწოდების წესები“-ს შესაბამისად, საჯაროობის და მომხმარებელთა მიმართ არადისკრიმინაციული მიდგომის გათვალისწინებით, შემუშავებულ იქნა ახალი სატარიფო პოლიტიკა ტექნიკური წყლის მიმართულებით. ტარიფის მიბმა განხორციელდა მოხმარებული წყლის მოცულობებზე, რომელიც საჯაროდ განთავსდა როგორც სემეკის, ასევე კომპანიის ოფიციალურ ვებ გვერდზე.

სემეკის მიერ ტარიფის დადგენამდე აღნიშნული მიმართულებით განხორციელებული აქტივობები:

- რამდენიმე მსხვილ ჰიდროელექტროსადგურთან განხორციელდა სატარიფო პოლიტიკის გადახედვა, რაც უკვე საგრძნობლად აისახა ჰესებიდან მიღებულ საშემოსავლო ნაწილზე. შესაბამისად, 2024 წელს მხოლოდ ჰესებიდან ველოდებით 2,4 მილიონი ლარის შემოსავალს, რაც საშუალოდ ორჯერ მეტია წინა წლებში ჰესებიდან მიღებულ შემოსავალზე;
- სემეკის მიერ დამტკიცებული „საირიგაციო წყლის მიწოდების წესების“ შესაბამისად, საჯაროობისა და მომხმარებელთა მიმართ არადისკრიმინაციული მიდგომის უზრუნველსაყოფად, შემუშავებულ იქნა ახალი სატარიფო პოლიტიკა ტექნიკური წყლის მიმართულებით. წყლის მიწოდების მომსახურების საფასურის მიბმა განხორციელდა მოხმარებული წყლის მოცულობებზე, რომელიც საჯაროდ განთავსდა როგორც სემეკის, ასევე კომპანიის ოფიციალურ ვებ გვერდზე.

წყლის მიწოდების წესების ამოქმედება / ცვლილებების პროექტის მომზადება წმოს კანონში

- „საირიგაციო წყლის მიწოდების წესების“ ძირითადი ნაწილი ამოქმედდა 2024 წლის 1 იანვრიდან. საქართველოს მელიორაცია უკვე შეუდგა წესებით განსაზღვრული ვალდებულებების შესრულებას. გამომდინარე იქიდან, რომ მელიორაციის სფერო წლების განმავლობაში იყო სრულიად დერეგულირებული, საქართველოს მელიორაცია ინტენსიურად მუშაობს სემეკთან, მსოფლიო ბანკის ექსპერტებთან და მომხმარებლებთან, რათა წესებით განსაზღვრული ვალდებულებები მაქსიმალურად იქნეს შესაბამისობაში მოყვანილი პრაქტიკაში არსებულ გამოწვევებთან. შესაბამისად, პერიოდულად ხორციელდება ცვლილებები წყლის მიწოდების წესებში;
- სემეკის მიერ განსაზღვრული, ახალი რეგულირების ფარგლებში არსებული გამოწვევების დაძლევის მიზნით საჭიროა ბილინგის სისტემის მოდერნიზება. კომპანია ამ მიმართულებითაც აქტიურად მუშაობს. გაძლიერდა პროგრამული უზრუნველყოფის შესაბამისი ჯგუფი და ამავდროულად დაქირავებულ იქნა კონტრაქტორი კომპანია, რომელიც მუშაობს სრულყოფილი ბილინგის სისტემის შექმნაზე;
- ახალი რეგულირების ფარგლებში შემუშავდა და დამტკიცდა განაცხადების / ხელშეკრულებების ერთიანი სტანდარტული ფორმები სხვადასხვა ტიპის მომხმარებლებისთვის, რომლის მიხედვითაც კომპანია უკვე ოპირირებს მომხმარებელთან ურთიერთობის პროცესში;
- „წყალმომხმარებელთა ორგანიზაციის შესახებ“ საქართველოს კანონში ცვლილებების განხორციელების მიზნით შემუშავდა და სამინისტროს წარედგინა ცვლილებების პროექტი, რომლის მიხედვითაც წმოს შექმნა განხორციელდება მხოლოდ ძირითად / მაგისტრალურ არხებზე;

წყალმომხმარებელთა ორგანიზაციების (წმომების) ჩამოყალიბება

საქართველოს გარემოს დაცვისა და სოფლის მეურნეობის სამინისტროს და მსოფლიო ბანკის პროექტის შეჯერებული კონცეფციის საფუძველზე, შიდა სამეურნეო სამელიორაციო ინფრასტრუქტურის მართვის გაუმჯობესების, ფერმერისათვის საჭირო დროს, საჭირო რაოდენობის წყლის სტაბილური მიწოდების და სამართლიანი წყალგანაწილების უზრუნველსაყოფად, საქართველოს სხვადასხვა საირიგაციო სისტემებზე დაგეგმილია წყალმომხმარებელთა ორგანიზაციების შექმნა.

ზემო აღნიშნულის შესაბამისად, „წყალმომხმარებელთა ორგანიზაციების შესახებ“ საქართველოს კანონის მე-7 მუხლის თანახმად, შერჩეული იქნა ქვემო სამგორის სარწყავი სისტემის მარჯვენა მაგისტრალური არხის გ.16 - გ.31 გამანაწილებლების არეალი.

2024 წლის დეკემბრის თვეში, აღნიშნულ არეალში დაფუძნდა საპილოტე წყალმომხმარებელთა ორგანიზაცია, საპილოტე წმომ-ს არეალი ფარავს შემდეგ დასახლებულ პუნქტებს: საგარეჯო, ნინოწმინდა, გიორგიწმინდა, წყაროსთავი.

საპილოტე წყალმომხმარებელთა ორგანიზაციის დასაფუძნებლად და მისი მდგრადი ფუნქციონირების უზრუნველსაყოფად, 2024 წელს განხორციელდა საკმაოდ დიდი მოცულობის სამუშაოები: შეხვედრები მუნიციპალიტეტისა და სოფლების წარმომადგენლებთან, კარდაკარ ვიზიტები წყალმომხმარებლებთან, საინიციატივო ჯგუფის ფორმირება, ქსელის ოპერირებისა და მოვლა შენახვისათვის საჭირო ტრენინგები, როგორც თეორიული ასევე პრაქტიკული ღონისძიებები საველე გასვლების ფორმატში. საქართველოს გარემოს დაცვისა და სოფლის მეურნეობის სამინისტროსთან, მსოფლიო ბანკის პროექტის განმახორციელებელ ერთეულთან, საერთაშორისო კონსულტანტებსა და სხვა შესაბამის უწყებებთან ერთად შემუშავდა რიგი დოკუმენტები:

- წმომ-ს არჩევნების პროცედურული შაბლონი;
- წმომ-ს წესდების სამუშაო ვერსია, ნორმატიული აქტის შესაბამისად;
- საერთო კრებისა და გამგეობის სხდომის ოქმების სამუშაო ვერსიები;
- თანხმობის ფორმები და რეესტრი საპილოტე წმომ-ს არეალში მყოფი იურიდიული და ფიზიკური წყალმომხმარებლებისთვის;
- წმომ-ს ფუნქციონირების სავარაუდო ბიუჯეტის სტრუქტურა;
- საპილოტე წმომ-ს ტექნიკური მონაცემების ფურცელი;
- განხილვის სტადიაშია, საერთაშორისო კონსულტანტების მიერ მომზადებული მოვლა-შენახვის ხელშეკრულების სამუშაო ვერსია;

- საპილოტე წმო-ს არეალში მდებარე ნაკვეთებისა და მათი მესაკუთრე/მოსარგებლეების განახლებული სია;
- წმო-ს მომსახურების ტერიტორიის განახლებული რუკა, შესაბამისი SHAPE ფაილებით;
- მიმართვის (განცხადების) შაბლონი წმო-ს დაფუძნების შესახებ;
- წმო-ს მენეჯმენტის ფუნქცია-მოვალეობების სამუშაო ვერსია და სხვა.

წმო-ს დაფუძნების უზრუნველსაყოფად, გადაწყვეტილი იქნა ისეთი ლოჯისტიკური საკითხები, როგორებიცაა: სადამფუძნებლო კრების ადგილის შერჩევა, ქეითერინგული კომპანიის შერჩევა, სატრანსპორტო კომპანიის მოძიება, წყალმომხმარებელთა ტრანსპორტით უზრუნველყოფის მიზნით, შეთანხმება ადგილობრივ ნოტარიუსთან, სადამფუძნებლო კრების სანოტარო მომსახურების უზრუნველყოფის მიზნით;

გასულ წელს საქართველოში იმყოფებოდა მსოფლიო ბანკის მისიის წარმომადგენლობა, რომელთან უშუალო თანამშრობლობით, შემუშავდა წმო-ს არჩევნების პროცედურული შაბლონი და წმო-ს მენეჯმენტის ფუნქცია-მოვალეობები, ასევე, განხილვას დაექვემდებარა ბილინგის ფორმისა და წმო-ს წევრთათვის წყლის მიწოდების მომსახურების ტარიფის გაანგარიშების მეთოდოლოგიის საკითხები.

2025 წელს, საქრთაშორისო კონსულტანტების ჩართულობით დაგეგმილია

- GRAIL-ის პროექტის ფარგლებში წმო-ს ტერიტორიის შერჩევის კრიტერიუმების შემუშავება;
- KPI ინდიკატორების დამუშავება;
- კომუნიკაციის, სოციალური, მედიის მობილიზაციის პროცესების კოორდინაცია;
- წყალმომხმარებელთა ცნობიერების ამაღლების ღონისძიებები;
- წმო-ში წყლის განაწილება და მართვის საკითხების სრულყოფა;
- მიწოდებული წყლის აღრიცხვის საკითხები. სათანადო ფორმების შემუშავება;
- წყლის მიწოდების მომსახურების ტარიფის დადგენა წმო-ს არაწევრი წყალმომხმარებლისათვის;
- საქართველოს ინსტიტუციურ კონტექსტზე მორგებული ტრენერთა ტრენინგის მასალების განხილვა და წმო-ს სასწავლო მასალების თემატური მოდულების შემუშავება შემდეგ საკითხებზე:

- წმო-ს ფორმირება და მმართველობა;
- წყლის განაწილება და მენეჯმენტი;
- სარწყავი სისტემის ექსპლუატაცია და მოვლა-შენახვა;
- კომუნიკაცია და კონფლიქტების მენეჯმენტი.

წყლის მიწოდების ტარიფის დადგენამდე, 2026 წელს, მსოფლიო ბანკის პროექტის მოთხოვნის შესაბამისად, 2025 წლის იანვრიდან, მსოფლიო ბანკის GRAIL-ის პროექტში შემავალ 4 საირიგაციო სისტემებზე იგეგმება საინიციატივო ჯგუფების ჩამოყალიბება, წყალმომხმარებელთა მობილიზაცია და ცნობიერების ამაღლება. აღნიშნული ითვალისწინებს შეხვედრებს წყალმომხმარებლებთან, საინიციატივო ჯგუფის წევრებთან, მუნიციპალიტეტის და ადმინისტრაციული ერთეულების/სოფლების ხელმძღვანელებთან და მათთან მჭიდრო კომუნიკაციის განახლებას, მიმდინარე აქტივობების და უშუალოდ საირიგაციო ნაკვეთის შიგნით განსახორციელებელი ღონისძიებების შესახებ ინფორმირებულობას, სასწავლო მასალების, ბროშურების, პრეზენტაციების დამუშავებას და სხვა.

პროექტის ფარგლებში განსაზღვრულია ადგილობრივი ფერმერების მონაწილეობის უზრუნველყოფა ინფრასტრუქტურის პროექტირებასა და განვითარებაში, რომელიც მიზნად ისახავს საირიგაციო მომსახურების გაუმჯობესებას, წყალმომხმარებელთა ინტერესებსა და რეკომენდაციებზე რეაგირებას, მომავალში, პოტენციური წმო-ების სრულფასოვანი ფუნქციონირების უზრუნველსაყოფად.

მიმდინარე წელს კომპანიაში სიახლეებისა და ახალი პროგრამების დანერგვის კუთხით მნიშვნელოვანი პროცესები განხორციელდა.

- შემუშავდა საირიგაციო და სადრენაჟე ინფრასტრუქტურის ობიექტებზე განსახორციელებელი კაპიტალური ღონისძიებების შერჩევისა და რანჟირების მეთოდოლოგია. აღნიშნული მეთოდოლოგია შემდგომში საფუძვლად დაედება, საშუალოვადიან პერიოდში, საირიგაციო და სადრენაჟე სისტემების ცალკეული ჰიდროტექნიკური ნაგებობების, კვანძებისა და ელემენტების პროექტირებისა და მშენებლობა-რეაბილიტაცია-მოდერნიზაციის ღონისძიებების განხორციელების რიგითობას;
- განხორციელდა კომპანიის ინფრასტრუქტურის ობიექტებზე არსებული საფრთხეების იდენტიფიცირებისა და თანამდევი რისკების შეფასება.

ბილინგის სისტემის მოდერნიზაცია

- ბილინგის სისტემის სრული მოდერნიზაცია - დღეს არსებული პროგრამის ვერსია არის მოძველებული და აღარ სარგებლობს მწარმოებლის მხარდაჭერით, საჭიროა ახალ თანამედროვე ვერსიაზე გადასვლა, რაც შესაძლებელია მხოლოდ ახალი ვებ აპლიკაციის შექმნით.
- კომპანიის რეალურ საჭიროებებზე აგებული ბიზნესპროცესის აღწერა და განახლებული მოდულების განვითარება. აღნიშნული სისტემის განვითარების დროს მნიშვნელოვანი ყურადღება ეთმობა „საქართველოს ენერჯეტიკისა და წყალმომარაგების მარეგულირებელი ეროვნული კომისიის“ მოთხოვნებს, გეოინფორმაციული სისტემების (GIS) სრულყოფას და ინტეგრაციას გარემოს დაცვისა და სოფლის მეურნეობის სამინისტროს სისტემაში შემავალ შესაბამის უწყებებთან. ზემოაღნიშნული პროცესი ხელს შეუწყობს კომპანიის კომერციული მიმართულებით განვითარებას, მიმდინარე პროცესების ანალიზსა და მომხმარებელთან ურთიერთობას (CRM).
- ბილინგის ვებ-აპლიკაციის მოდიფიკაციას, აღნიშნული პროგრამის განახლება დაიწყო 2024 წელს და მისი დასრულება იგეგმება 2026 წლისთვის.
- „საქართველოს ენერჯეტიკისა და წყალმომარაგების მარეგულირებელი ეროვნული კომისიის“ მიერ 2023 წლის 30 აგვისტოს შემუშავებული იქნა ახალი დადგენილება N39, რომელიც არეგულირებს მიწოდებისა და მომხმარებლის უფლებების და მოვალეობების განსაზღვრას და მათი შესრულების უზრუნველყოფას. დადგენილების თანახმად, წამოიჭრა ახალი გამოწვევები საირიგაციო წყლის მიწოდებასთან დაკავშირებით, რაც გულისხმობს რიგ საკითხებს, როგორცაა მომხმარებლისთვის ელექტრონული ქვითრის მიწოდებას; მომსახურების მიწოდებასთან დაკავშირებით მომხმარებელთან მოკლე ტექსტური შეტყობინების გაგზავნას; მომსახურების ხარისხის ელექტრონული კონტროლის სისტემას; ახალი განაცხადების ფორმირებას და სხვა.
- სისტემაში მიმდინარე ტექნიკური ხარვეზების აღმოფხვრისა და სემეკის მოთხოვნის შესაბამისად, ცვლილებების განხორციელების მიზნით, 2024 წელს დაიწყო ბილინგის ვებ-აპლიკაციის მოდიფიკაცია.
- აღნიშნული პროგრამის მოდიფიკაცია უზრუნველყოფს კომპანიის კომერციული მიმართულებით განვითარებას, მიმდინარე პროცესების ანალიზსა და მომხმარებელთან ურთიერთობას. ამასთან ერთად თანხვედრაში მოვა მარეგულირებელი კომისიის მოთხოვნებთან.
- (უსაფრთხოების სისტემების განახლების პროექტი)

იგეგმება უსაფრთხოების სისტემების განახლება, კერძოდ:

- 4 რეგიონში, შიდა ქართლი 55 ობიექტზე (106 კამერა), ქვემო ქართლი 14 ობიექტზე (36 კამერა), კახეთი 16 ობიექტზე (35 კამერა), დასავლეთი 15 ობიექტზე (55 კამერა). სულ 100 ობიექტზე 232 კამერის მონტაჟი. ასევე სერვისცენტრებში იგეგმება დაშვების სისტემების დაყენება.

აღნიშნული პროექტი საშუალებას იძლევა გაუმჯობესდეს ობიექტების მონიტორინგი.

- 2024 წელს მნიშვნელოვნად განვითარდა კომპანიის სისტემური და ქსელური ინფრასტრუქტურა, საერთაშორისო სტანდარტების შესაბამისად განახლდა კომპანიის სისტემაში შემავალი კომპიუტერული ტექნიკის ოპერატიული სისტემები და საოფისე პროგრამები, საქართველოს მასშტაბით, ყველა სერვისცენტრში გაიმართა საკომუნიკაციო საშუალებები, რაც უზრუნველყოფს სწრაფ და უწყვეტ კავშირს როგორც შიდა ასევე გარე რესურსებზე, ამასთან ერთად მომხმარებელთა სწრაფ და ეფექტურ მომსახურებას.
- შპს „საქართველოს მელიორაცია“ ახორციელებს საქმისწარმოების პროცესში შექმნილი, საქმისწარმოებით დასრულებული დოკუმენტების სამეცნიერო-ტექნიკურ დამუშავებას, აღრიცხვას, მოწესრიგებული სახით შენახვას და ეროვნული არქივისათვის გადაცემას.

შპს „საქართველოს მელიორაცია“ და სსიპ „საქართველოს ეროვნულ არქივს“ შორის გაფორმებული ხელშეკრულებების საფუძველზე, მოხდა სხვადასხვა დაწესებულებებისა და უწყებების მიერ გადმოცემული დოკუმენტაციის სამეცნიერო-ტექნიკური დამუშავებ. საბოლოოდ შედგა მუდმივად შესანახ საქმეთა ანაწერი (რეესტრი).

მიმდინარე წელს კომპანიაში არსებული 1934-1995 წლების მუდმივად შესანახ საქმეთა 11 776 საქმე - 700 ყუთი, რომლებსაც გააჩნიათ ისტორიული, სამეცნიერო, ეკონომიკური მნიშვნელობა, შეადგენს დაწესებულების საარქივო ფონდს და წარმოადგენს ეროვნული საარქივო ფონდის შემადგენელ ნაწილს, გადაეცა უახლესი ისტორიის ცენტრალურ არქივს მუდმივად შესანახად.

დონორი ორგანიზაციები და დაგეგმილი ღონისძიებები

სამელიორაციო ინფრასტრუქტურული პროექტების განხორციელებაში უმნიშვნელოვანესია ის საერთაშორისო მხარდაჭერა, რომელსაც ქვეყანა არაერთი დონორი ორგანიზაციისგან იღებს. საქართველოს მელიორაცია თანამშრომლობს ევროპის საინვესტიციო ბანკთან (EIB); აზიის განვითარების ბანკთან (ADB); მსოფლიო ბანკთან (WB) და საფრანგეთის განვითარების სააგენტოსთან (AFD)

ევროპის საინვესტიციო ბანკი (EIB)

ზემო სამგორის საირიგაციო ქსელის რეაბილიტაციის პროექტს აფინანსებს ორი დონორი ორგანიზაცია: ევროპის საინვესტიციო ბანკი და საფრანგეთის განვითარების სააგენტო.

ზემო სამგორის სარწყავი სისტემის რეაბილიტაციის და მოდერნიზაციის პროექტის განსახორციელებლად დაიხარჯება 100.3 მლნ. ევრო, საიდანაც 40 მლნ ევრო არის ევროპის საინვესტიციო ბანკის (EIB) სესხი (კაპიტალური ინვესტიცია სარწყავი ინფრასტრუქტურის აღსადგენად), 35 მლნ ევრო საფრანგეთის განვითარების სააგენტოს (AFD) სესხი (კაპიტალური ინვესტიცია სარწყავი ინფრასტრუქტურის აღსადგენად), 15.3 მლნ ევრო საქართველოს მთავრობის თანამონაწილეობა ძირითადად სესხთან დაკავშირებული საბიუჯეტო გადასახადებისა და განსახლების საჭიროებისათვის, ხოლო 10 მლნ არის ევროკავშირის გრანტი, ზემო სამგორის სარწყავი სისტემის ფერმერებისა და შპს „საქართველოს მელიორაციის“ შესაძლებლობების განვითარების მიზნებისათვის (ტექნიკური დახმარების პაკეტი).

პროექტის განხორციელების პერიოდია 2023-2029 წწ.

2025 წლისთვის დაგეგმილია პროექტის განმახორციელებელი ერთეულის (PIU) ჩამოყალიბების დასრულება, დეტალური საინჟინრო დიზაინის (პროექტირების) დაწყება და საველე-კვლევითი სამუშაოების დაწყება.

პროექტის განხორციელების შემდეგ წყალუზრუნველყოფილი სარწყავი ფართობი დაახლოებით 6000 ჰექტარიდან 19,130 ჰექტარამდე გაიზრდება, შედეგად 11,500 საოჯახო მეურნეობა და 1200 ფერმერულ მეურნეობა, ჯამში 26,000 ადამიანზე მეტი ისარგებლებს რეაბილიტირებული სარწყავი ინფრასტრუქტურით.

აზიის განვითარების ბანკი (ADB)

2023 წლის ნოემბერში ხელი მოეწერა სასესხო ხელშეკრულებებს აზიის განვითარების ბანკსა და საქართველოს მთავრობას შორის კლიმატგონივრული ირიგაციის სექტორის განვითარების პროექტისათვის და კლიმატგონივრული ირიგაციის სექტორის განვითარების პროგრამის - 1 ქვე-პროგრამისათვის.

ქვემო სამგორის სარწყავი სისტემის მარცხენა მაგისტრალური არხისა შიდა სამეურნეო ქსელების რეაბილიტაციის და მოდერნიზაციის პროექტს აზიის განვითარების ბანკი დააფინანსებს 44,735,000 ევროთი, ხოლო საქართველოს მთავრობა ბიუჯეტიდან გამოყოფს სახსრებს 27,017,378 ევროს ოდენობით, 7,500,000 ევროს არის ევროკავშირის გრანტი, რომელთან დაკავშირებითაც მიმდინარეობს მოლაპარაკებები ევროკომისიასთან. პროექტის საერთო ღირებულება გრანტის ჩათვლით არის 79,252,378 ევრო.

პროექტის განხორციელების პერიოდია 2024-2030 წწ. 2025 წლისთვის დაგეგმილია პროექტის განმახორციელებელი ერთეულის (PIU) ჩამოყალიბების დასრულება, ქვემო სამგორის მარცხენა მაგისტრალური არხის რეაბილიტაციის პროექტირება/ ბედამხედველობის მიზნით საკონსულტაციო კომპანიის შერჩევა ასევე ქვემო სამგორის მარცხენა მაგისტრალური არხის 1 სექციის რეაბილიტაცია.

პროექტის განხორციელების შედეგად წყალუზრუნველყოფილი ფართობები გაიზრდება 3000 ჰა-დან 7316 ჰა-მდე.

მსოფლიო ბანკი (WB)

„საქართველოს მდგრადი სოფლის მეურნეობის, ირიგაციის და მიწის პროექტის“ (GRAIL) ფარგლებში მსოფლიო ბანკი გეგმავს შერჩეული სამელიორაციო სისტემების რეაბილიტაცია-მოდერნიზაციას. პროექტის სრული ბიუჯეტი 150 მლნ აშშ დოლარი (აქედან 75 მლნ აშშ დოლარი მსოფლიო ბანკის სესხი; 75 მლნ. აშშ დოლარი - საქართველოს მთავრობის თანამონაწილეობა).

პროექტი სამი კომპონენტისაგან შედგება: რომლის პირველი კომპონენტი მდგრადი სარწყავი სოფლის მეურნეობა (120 მლნ. აშშ დოლარი) მოიცავს რამდენიმე ქვე-კომპონენტს, რომლებიც ეხება ირიგაციას და შპს „საქართველოს მელიორაციას“:

ქვე-კომპონენტი 1.1: შერჩეული საირიგაციო და სადრენაჟე სისტემების მოდერნიზაცია (\$ 85 მლნ.): მათ შორის: 1) ტაშისკარის (\$29.59 მლნ.) და 2) ტირიფონის (\$8.93 მლნ.) სარწყავი სისტემები შიდა ქართლის რეგიონში, 3) ზედა არხის სარწყავი სისტემა (\$2.56 მლნ.) ქვემო ქართლის რეგიონში, 4) ზემო ალაზნის სარწყავი სისტემა (\$21.15 მლნ.) კახეთის რეგიონში, 5) ნარეკვავის წყალსაცავის წმენდა და მჭადიჯვრის სარწყავი სისტემა (\$2.09 მლნ.) მცხეთა-მთიანეთის რეგიონში.

ასევე გათვალისწინებულია დასავლეთ საქართველოში, სამეგრელო-ზემო სვანეთის რეგიონში მდებარე, შავლელეს მასივის სადრენაჟე სისტემის (\$2.27 მლნ.) რეაბილიტაცია და მოდერნიზაცია. სარწყავი და სადრენაჟე სისტემების საერთო მომსახურების ფართობია 26887 ჰა და შერჩეულია ჰიდროლოგიური, ტექნიკური, ეკონომიკური და სასოფლო-სამეურნეო პარამეტრების მიხედვით.

ქვე-კომპონენტი 1.2 კლიმატ-გონივრული სოფლის მეურნეობის და ღირებულებათა ჯაჭვის განვითარების ხელშეწყობა (20 მლნ. აშშ დოლარი)

ქვე-კომპონენტი 1.3: საირიგაციო მომსახურების მიწოდების გაუმჯობესება (15 მილიონი აშშ დოლარი) ითვალისწინებს ირიგაციის სექტორის მართვის გაუმჯობესებას, რომელიც მოიცავს:

- კომპანიის ყოვლისმომცველ რეფორმას, ფუნქციების ეფექტურ გადანაწილებას და დეცენტრალიზაციას;
- წმოების ჩამოყალიბებაში ხელშეწყობას და კომპანიის ადგილობრივი სერვის ცენტრების გაძლიერებას;
- გარემოს დაცვისა და სოფლის მეურნეობის სამინისტროში ახალი ჰიდროლოგიური და სასოფლო-სამეურნეო ინფორმატიკის პროგრამის (HAIP) მულტი-აგენტური ცენტრის დაარსებას;

კომპონენტი 2: მიწის მართვის შესაძლებლობების გაუმჯობესება (\$ 24 მლნ დოლარი)

კომპონენტი 3: პროექტის მართვა (\$ 6 მლნ დოლარი).

GRAIL-ის პროექტის განხორციელების პერიოდია - 2024-2029 წწ.

2025 წლისთვის დაგეგმილია სავლეთ დონის ლიდერობის პროგრამის ტრენერთა ტრენინგების პროგრამის განხორციელება, საქართველოს მელიორაციის მმართველობითი სისტემის რეფორმით გათვალისწინებული აქტივობების კოორდინაცია; ირიგაციის ეროვნული გენერალური გეგმის შემუშავების პროცესის კოორდინაცია.

გარემოს ეროვნული სააგენტო



nea.gov.ge

გარემოს ეროვნული სააგენტო ახორციელებს ატმოსფერული ჰაერის, წყლისა და ნიადაგის კვლევებს, ჰიდრომეტეოროლოგიური და გეოლოგიური მოვლენების მონიტორინგს, ამინდსა და კლიმატურ პირობებზე დაკვირვებას, ასევე, შავი ზღვის ბიომრავალფეროვნების კვლევას. გარდა ამისა, სააგენტო უზრუნველყოფს სტრატეგიული გარემოსდაცვითი და გარემოზე ზემოქმედების შეფასების, შესაბამისი გადაწყვეტილების მიღების პროცესში საზოგადოების მონაწილეობისა და ექსპერტიზის ჩატარების პროცედურების განხორციელებას, ასევე, გარემოზე მიყენებული ზიანის გამოსწორების ღონისძიებების დაგეგმვას.

2024 წლის განმავლობაში, სააგენტოს მიერ აქტიურად მიმდინარეობდა ატმოსფერული ჰაერის, ზედაპირული წყლისა და ნიადაგის ხარისხის კვლევები.

გარემოს დაცვისა და სოფლის მეურნეობის სამინისტროსა და შვედეთის თანამშრომლობის პროგრამის „გადავარჩინოთ ბუნება - საქართველო“ ფარგლებში, გარემოს ეროვნულმა სააგენტომ ბათუმში, ქუთაისში, ზუგდიდში, ახალციხეში, თელავსა და დაბა მესტიაში 6 ახალი, თანამედროვე სტანდარტების შესაბამისი ჰაერის ხარისხის მონიტორინგის სადგური გახსნა.

ამ დროისათვის ქვეყნის მასშტაბით უკვე ფუნქციონირებს 18 ატმოსფერული ჰაერის ხარისხის მონიტორინგის სადგური, მათ შორის, 15 ავტომატური და 3 მობილური.

ზედაპირული წყლის სინჯების ანალიზი გარემოს ეროვნული სააგენტოს ატმოსფერული ჰაერის, წყლისა და ნიადაგის ანალიზის აკრედიტირებულ ლაბორატორიაში ხორციელდება, რომელიც აღჭურვილია მაღალი სიზუსტის მქონე ანალიტიკური ხელსაწყოებით და სრულად აკმაყოფილებს თანამედროვე მოთხოვნებსა და სტანდარტებს.

გარემოს ეროვნული სააგენტო ახორციელებს ჰიდრომეტეოროლოგიური სადამკვირვებლო ქსელის გაფართოების, თანამედროვე საინფორმაციო-სატელეკომუნიკაციო და საპროგნოზო სისტემების დანერგვის სამუშაოებს, რომელიც 2025 წლის ბოლოსთვის დასრულდება.

2024 წელს ფინეთის რესპუბლიკის დედაქალაქ ჰელსინკიში, გარემოს ეროვნული სააგენტოსა და ფინეთის მეტეოროლოგიურ ინსტიტუტს შორის მეტეოროლოგიის, კლიმატოლოგიისა და გარემოს სფეროში თანამშრომლობის შესახებ ურთიერთგაგების მემორანდუმი გაფორმდა. აღნიშნული თანამშრომლობის ფარგლებში დაინერგება ახალი თანამედროვე სისტემა ამინდის პროგნოზირებისთვის, რაც გაზრდის როგორც შედეგების სიზუსტეს, ასევე, ხელს შეუწყობს ადრეული შეტყობინების სისტემის განვითარებას.



2024 წლის განმავლობაში გარემოს ეროვნული სააგენტოს მიერ დღელამურ რეჟიმში წარმოებდა დაკვირვებები 264 ჰიდრომეტეოროლოგიურ სადგურსა და საგუშაგოზე, 2 მეტეოროლოგიურ რადარზე. ასევე, 23 მეტეოროლოგიური სადგურის მონაცემები ყოველდღიურად ვრცელდებოდა მსოფლიო მეტეოროლოგიური ორგანიზაციის გლობალურ ქსელში.

ასევე, მიმდინარე წელს გაიმართა ფოთის აეროლოგიური სადგური, რომელიც ატმოსფეროს ზედა ფენებში მეტეოროლოგიურ პარამეტრებს ზომავს. აღნიშნული სადგური ინტეგრირებულია სააგენტოში არსებულ დაკვირვების სისტემებთან და თანამედროვე საინფორმაციო-სატელეკომუნიკაციო და საპროგნოზო (ICT) სისტემასთან, რომლის დანერგვაც ამ ეტაპზე მიმდინარეობს.



გაეროს განვითარების პროგრამისა (UNDP) და შვეიცარიის განვითარებისა და თანამშრომლობის სააგენტოს (SDC) მიერ მხარდაჭერილი პროექტის „კლიმატის ცვლილებისადმი ადაპტაციის შესაძლებლობების გაძლიერება საქართველოში“ ფარგლებში შემუშავდა წყალდიდობის საფრთხეების რუკები მდ. ალაზნის, მდ. იორის და მდ. ხრამი-ქციას აუზებისათვის.

2024 წელს გარემოს ეროვნულმა სააგენტომ შვეიცარიულ კომპანიასთან „GEOTEST AG“ ხელშეკრულება გააფორმა, რომლის ფარგლებშიც ქვეყნის მასშტაბით 22 მყინვარულ ხეობაში გლაციალური (მყინვარიდან მომდინარე საფრთხეები) შეფასება ხორციელდება.

წლის ბოლომდე დასრულდება შვეიცარიული კომპანია GEOTEST-ის მიერ საქართველოს მყინვარებზე ბუნებრივი საფრთხეების გამოვლენის სამუშაოები.

საქართველოს მასშტაბით მიწისქვეშა მტკნარი სასმელი წყლების ავტომატური და ინსტრუმენტალური მონიტორინგი 72 წყალპუნქტზე ხორციელდება. 2024 წელს ჰიდროგეოლოგიური მონიტორინგის ქსელის წყალპუნქტებიდან აღებული იქნა 394 სინჯი ლაბორატორიული ანალიზებისთვის.

აღსანიშნავია, რომ სადგურები აღჭურვილია უახლესი ჰიდროგეოლოგიური აპარატურით, რომელიც მიწისქვეშა წყლების ძირითადი რაოდენობრივი და ხარისხობრივი მახასიათებელი პარამეტრების (დებიტი, ტემპერატურა, წყალში გახსნილი მყარი ნაწილაკები, ელექტროგამტარობა, წყალბად-იონთა კონცენტრაცია) უწყვეტი მონიტორინგის და გარემოს ეროვნულ სააგენტოში მონაცემთა ავტომატურ რეჟიმში მოწოდების საშუალებას იძლევა. მიღებული მონაცემების საფუძველზე, შესაძლებელია მიწისქვეშა მტკნარი წყლების მაჩვენებლების დროში ცვალებადობის გამოვლენა-დადგენა, რაც ითვალისწინებს ჰიდროგეოლოგიური მოკლე ან გრძელვადიანი პროგნოზების შედგენას.



გეოლოგიის დეპარტამენტის სპეციალისტების მიერ შეფასდა საცხოვრებელი სახლების, საკარმიდამო მიწის ნაკვეთების და მიმდებარე ტერიტორიების გეოდინამიკური მდგომარეობა, საშიშროების რისკის განსაზღვრით და შესაბამისი რეკომენდაციებით, რის საფუძველზეც შედგენილი იქნა 1375 ვიზუალური საინჟინრო-გეოლოგიური დასკვნა, სადაც შეფასებულია 2068 დასახლებულ პუნქტში მცხოვრები 3527 მოსახლის (კომლი), საცხოვრებელი სახლის, საკარმიდამო მიწის ნაკვეთის და მიმდებარე ტერიტორიის გეოდინამიკური მდგომარეობა. გადაუდებელი ღონისძიებების გატარების მიზნით განსაზღვრულია საშიშროების რისკი და შესაბამისი რეკომენდაციები.

ასევე, 2023-2024 წლებში სააგენტოს გეოლოგიის დეპარტამენტის სპეციალისტების მიერ იმერეთის (ქუთაისი, სამტრედია, წყალტუბო, თერჯოლა, ტყიბული, ზესტაფონი, ხონი, ვანი და ბაღდათი), სამეგრელოს (ფოთი, ზუგდიდი, ჩხოროწყუ, ხობი, წალენჯიხა, მარტვილი, სენაკი, აბაშა), რაჭა-ლეჩხუმ-ქვემო სვანეთის (ამბროლაური, ცაგერი, ლენტეხი) და გურიის (ლანჩხუთი) მხარეებში გეოლოგიური აგეგმვითი სამუშაოები განხორციელდა.

გეოლოგიური კვლევების საფუძველზე, მომზადდა 1:200 000 მასშტაბის სახელმწიფო გეოლოგიური რუკები, ასევე, მინერალური რესურსებისა და ტექტონიკური რუკების კომპლექტი, შესაბამისი გეოლოგიური ანგარიშით, რომელიც მოიცავს ინფორმაციას სამიზნე არეალის ფარგლებში არსებული გეოლოგიური პირობების შესახებ.

გეოლოგიური ანგარიში წარმოადგენს საფუძველს გეოლოგიის ყველა მიმართულებისთვის, მათ შორის, სტიქიური გეოლოგიური პროცესების, მიწისქვეშა წყლების, სასარგებლო წიაღისეულის და სხვა ტიპის გეოლოგიური კვლევებისთვის და განსაკუთრებული მნიშვნელობა აქვს ქვეყანაში არსებული გეოლოგიური პრობლემების მართვის თვალსაზრისით.



დღეისათვის, ქვეყნის მასშტაბით 18 მსხვილ მეწყურულ უბანზე ფუნქციონირებს თანამედროვე მონიტორინგის სისტემები.

2024 წელს გარემოს ეროვნული სააგენტოს სპეციალისტების მიერ მომზადდა და გამოქვეყნდა საინფორმაციო ბიულეტენები გარემოს დაბინძურების, გეოლოგიური პროცესების, მიწისქვეშა მტკნარი სასმელი წყლების რაოდენობრივი და ხარისხობრივი მახასიათებლების შესახებ.

2024 წელს შავი ზღვის საქართველოს სანაპიროსა და კონტინენტური შელფის გარემოს ეკოლოგიური მდგომარეობის შეფასების მიზნით განხორციელდა სანაპიროს ბიოლოგიური მონიტორინგი, ყოველთვიური და სეზონური დაკვირვების სადგურებზე აღებული და დამუშავებულია წყლის 200-მდე ნიმუში, განსაზღვრულია წყლის მიკრობიოლოგიური და ჰიდრობიოლოგიური (ფიტოპლანქტონის, ზოოპლანქტონის და მაკროზოობენტოსის რაოდენობრივი მაჩვენებლები) პარამეტრები. ასევე, ციხისძირის, სარფის, მწვანე კონცხის სადგურებზე განხორციელდა საქართველოს შავი ზღვის სანაპიროს კლდოვანი ჰაბიტატების შესწავლა. აღებული და დამუშავებული იქნა მაკროფიტების 18 ნიმუში.

მიღებული შედეგების საფუძველზე მომზადდება 2024 წლის შავი ზღვის საქართველოს სანაპიროს ბიომრავალფეროვნების ანგარიში. აღნიშნული კვლევები მიზნად ისახავს ევროკავშირის საზღვაო სტრატეგიის ჩარჩო დირექტივისა (MSFD) და წყლის ჩარჩო დირექტივის (WFD) მოთხოვნათა შესაბამისად, საქართველოს შავი ზღვის სანაპიროსა და კონტინენტური შელფის გარემოს მონიტორინგის სისტემის გაუმჯობესებას.

გარემოს ეროვნული სააგენტოს სპეციალისტების მიერ, შავი ზღვის საქართველოს საზღვაო სივრცეში, ძირითადი სარეწაო თევზების მარაგების შეფასებისა და სამრეწველო თევზჭერის კვოტების განსაზღვრის მიზნით, 2024 წლის განმავლობაში განხორციელდა 13 საზღვაო ექსპედიცია.



2023-2024 წწ განხორციელებული სამეცნიერო-კვლევითი თევზჭერისა და ჰიდროაკუსტიკური გადაღებების შედეგებზე დაყრდნობით, მათემატიკური მოდელირებით მომზადებული დასკვნების, ხმელთაშუა ზღვის მეთევზეობის გენერალური კომისიის (GFCM) რეკომენდაციების საფუძველზე მომზადდა ანგარიში საქართველოს საზღვაო სივრცეში ძირითადი სარეწაო თევზებისა და სხვა ჰიდრობიონტების მარაგების მიმდინარე მდგომარეობისა და აღნიშნული რესურსების ექსპლუატაციის დასაშვები დონის (კვოტების) პროგნოზირების შესახებ: „შავი ზღვის საქართველოს სანაპიროს 2024-2025 წწ სარეწაო სეზონის სამრეწველო თევზჭერის კვოტები“. აღნიშნული სარეწაო სეზონისთვის ჭერილის დასაშვები ოდენობა განისაზღვრა შვიდ სარეწაო ობიექტზე (ქაფშია, სტავრიდა, ხონთქარა, მერლანგი, პელამიდა, კამბალა და რაპანა), მათ შორის ძირითადი სარეწაო რესურსის - შავი ზღვის ქაფშიას მოსაპოვებელ კვოტამ შეადგინა 65000 ტონა. კვლევები მიზნად ისახავს საქართველოში მდგრადი მეთევზეობის პრინციპების დანერგვის და ბიოლოგიური რესურსების შენარჩუნების ხელშეწყობას.

„აკვაკულტურის შესახებ“ საქართველოს კანონის მოთხოვნათა შესაბამისად, მიმდინარეობდა აკვაკულტურის ნებართვების მიღების მიზნით წარმოდგენილი განაცხადების განხილვა და ნებართვების გაცემა, რაშიც დეპარტამენტი აქტიურად უწევდა კონსულტაციებს დაინტერესებულ პირებს. 2024 წელს გაიცა 62 აკვაკულტურის ნებართვა.

შავ ზღვაში 2024-2025 წლებისთვის სამრეწველო თევზის რესურსის ამოღების მიზნით დამტკიცდა ცხოველთა სამყაროს ობიექტებით სარგებლობის კვოტები - 69 252 ტონა, ასევე 4 თევზჭერის ლიცენზიანტისათვის კვოტები დამტკიცდა საქართველოს შიდა წყალსატევებში.

2024 წელს განხორციელდა კვლევები, რაჭა-ლეჩხუმისა და ქვემო სვანეთის, გურიისა და სამცხე ჯავახეთის სახელმწიფო ტყის ტერიტორიებზე სოჭის გირჩის თესლმსხმოიარობის დადგენის მიზნით. შესაბამისად, დამტკიცდა კვოტა 237 ტონა სოჭის გირჩის რესურსის მოპოვებაზე.

2024 წელს ექსპორტის მიზნით ერთი თეთრყვავილას ბოლქვების სარგებლობის და ერთი სოჭის გირჩით სარგებლობის ლიცენზია გაიცა. ასევე, 2024 წელს გაიცა



ორი სამონადირეო მეურნეობის სპეციალური ლიცენზია. გაცემული სამონადირეო მეურნეობის სპეციალური ლიცენზიების სალიცენზიო ფართობებმა 13827 ჰა. ხოლო საინვესტიციო ვალდებულებების თანხამ 4 200 000 ლარი შეადგინა.

გარემოსდაცვითი შეფასების დეპარტამენტი უზრუნველყოფს „გარემოსდაცვითი შეფასების კოდექსით“ გათვალისწინებული სტრატეგიული დოკუმენტებისთვის და სახელმწიფო ან კერძო საქმიანობებისთვის, რომელთა განხორციელებამ შესაძლოა მნიშვნელოვანი ზემოქმედება მოახდინოს გარემოზე, ადამიანის სიცოცხლეზე ან/და ჯანმრთელობაზე, სტრატეგიული გარემოსდაცვითი შეფასებისა და გარემოზე ზემოქმედების შეფასების პროცედურების განხორციელებას, ასევე, „სამრეწველო ემისიების შესახებ“ ევროკავშირის დირექტივასთან ჰარმონიზებისა და ინტეგრირებული სანებართვო სისტემის დანერგვის მიზნით შესაბამისი ღონისძიებების განხორციელებასა და ჰაერდაცვითი და წყალდაცვითი დოკუმენტაციის შეთანხმებას.

დეპარტამენტის მიერ 2024 წელს მოგზადდა:

- 3 სგშ სკრინინგის გადაწყვეტილება
- 9 სგშ სკოპინგის დასკვნა
- 5 სგშ რეკომენდაცია
- 81 გზშ სკრინინგის გადაწყვეტილება
- 45 გზშ სკოპინგის დასკვნა;
- 34 გარემოსდაცვითი გადაწყვეტილება.

ევროკავშირის ტექნიკური დახმარების პროექტის „საქართველოში გარემოს დაცვისა და კლიმატის ცვლილების წინააღმდეგ ბრძოლის მხარდაჭერა“ ფარგლებში განხორციელდა აგრო-ინდუსტრიული ხუთი სექტორის ოთხ ობიექტში - წვის დიდი საწარმოს, ნარჩენების ინსინერაცია/თანაინსინერაციის, მეფრინველეობის ფერმის, ცემენტის და კირის, BAT-ის შესაბამისობის შეფასება.

პროექტის „ევროკავშირი გარემოსთვის“ (EU4Environment) ფარგლებში, 2024 წელს მოგზადდა სტრატეგიული გარემოსდაცვითი შეფასების სახელმძღვანელო საქართველოს სივრცის დაგეგმარების სექტორისთვის. სახელმძღვანელოს მიზნებია საქართველოს სივრცის დაგეგმარების სექტორში სტრატეგიული გარემოსდაცვითი შეფასების (სგშ) პროცედურის ეფექტიანი განხორციელება გარემოსდაცვითი შეფასების კოდექსის მოთხოვნების შესაბამისად; მდგრადი სივრცითი განვითარების ხელშეწყობა, გარემოს დაცვის პრინციპების და მიდგომების ადრეული და ეფექტური ინტეგრაციის უზრუნველყოფა სივრცით სტრატეგიულ დოკუმენტებში. აღნიშნული სახელმძღვანელო დაეხმარება დამგეგმავ ორგანოებს და საკონსულტაციო კომპანიებს დოკუმენტაციის მომზადებაში, ხოლო სააგენტოს - გადაწყვეტილების მიღების პროცესში.

2024 წელს გარემოს ეროვნულ სააგენტოში მიმდინარეობდა გარემოსთვის მიყენებული მნიშვნელოვანი ზიანის 21 საქმის ადმინისტრაციული წარმოება.

ასევე, განხილული იქნა ბოლნისისა და დმანისის მუნიციპალიტეტებში დაზიანებული მიწების (სახელმწიფო ტყის 21.5 ჰა მიწა) გამოსასწორებელი ღონისძიებების გეგმის 3 პროექტი და ზედაპირული წყლის ობიექტების (მდ. მაშავრა, მდ. კაზრეთულა, მდ. ფოლადაური) გამოსასწორებელი ღონისძიებების გეგმის 2 პროექტი.

ქალაქ ბათუმში გარემოს ეროვნული სააგენტოს ახალი რეგიონული ოფისი გაიხსნა. შენობაში განთავსდა გარემოს ეროვნული სააგენტოს ისეთი უმნიშვნელოვანესი სტრუქტურული ერთეულები, როგორებიცაა მეთევზეობის, აკვაკულტურისა და წყლის ბიომრავალფეროვნების დეპარტამენტი, გარემოს დაბინძურების მონიტორინგის დეპარტამენტის ბათუმის ლაბორატორია და აჭარის რეგიონული ჰიდრომეტეოროლოგიური ობსერვატორია. საერთაშორისო სტანდარტების შესაბამისად მოეწყო ატმოსფერული ჰაერის, წყლისა და ნიადაგის ანალიზის, მიკრობიოლოგიური, ჰიდრობიოლოგიური, იქთიოლოგიური ლაბორატორიები, რომლებიც აღჭურვილია ულტრათანამედროვე ხელსაწყო-დანადგარებით და კვლევითი სფეროს სპეციფიკისთვის საჭირო ინფრასტრუქტურით. ბათუმის ახალ ლაბორატორიაში შესაძლებელი იქნება საკვლევ კომპონენტების გაფართოება და უახლესი ტექნოლოგიების გამოყენებით, ახალი მეთოდების დანერგვა. გაიზრდება მონიტორინგის სადგურების რიცხვი, შესაძლებელი იქნება კვლევების წარმოება უახლესი მეთოდებით, ევროკავშირის წყლისა და საზღვაო სტრატეგიის ჩარჩო დირექტივების შესაბამისად. მნიშვნელოვნად გაიზრდება სამეცნიერო-კვლევითი შესაძლებლობები მეთევზეობისა და აკვაკულტურის მიმართულებით როგორც საზღვაო სივრცეში, ასევე, შიდა წყალსატევებში.

აღსანიშნავია, რომ 2024 წლის განმავლობაში გარემოს ეროვნული სააგენტო აქტიურად თანამშრომლობდა საერთაშორისო დონორ ორგანიზაციებთან, რის ფარგლებშიც განხორციელდა სადამკვირვებლო ქსელის გაფართოება, ასევე, თანამშრომელთა გადამზადება, საერთაშორისო სამუშაო და სასწავლო ვიზიტები.



დაცული ტერიტორიების სააგენტო



apa.gov.ge

დაცული ტერიტორიების შესახებ

საქართველოში IUCN-ის კრიტერიუმების მიხედვით 6 სხვადასხვა კატეგორიის 100 დაცული ტერიტორიაა, კერძოდ: 14 სახელმწიფო ნაკრძალი, 15 ეროვნული პარკი, 40 ბუნების ძეგლი, 25 აღკვეთილი, 5 დაცული ლანდშაფტი და ერთი მრავალმხრივი გამოყენების ტერიტორია. აქედან დაცული ტერიტორიების სააგენტოს მართვას დაქვემდებარებულია 94 დაცული ტერიტორია, ხოლო დაცული ლანდშაფტებისა და მრავალმხრივი გამოყენების ტერიტორიის მართვაზე პასუხისმგებელია ადგილობრივი მუნიციპალიტეტი.

2024 წლის მდგომარეობით, დაცული ტერიტორიების ფართობი შეადგენს 927 751 ჰექტარს, რაც საქართველოს ტერიტორიის დაახლოებით 13,3%-ია.

დაცული ტერიტორიების ქსელის განვითარება

- 2024 წელს, 15 310 ჰა-ზე შეიქმნა გურიის ეროვნული პარკი;
- საანგარიშო პერიოდში მომზადდა რაჭის დაცული ტერიტორიების გაფართოების კანონპროექტი. მიმდინარეობს მუშაობა სვანეთის, სამეგრელოს და ლეჩხუმის გეგმარებით დაცულ ტერიტორიებთან დაკავშირებით, განხორციელდა შეხვედრები დაინტერესებულ მხარეებთან.

დაცული ტერიტორიების მართვის დოკუმენტები

- 2024 წლის საანგარიშო პერიოდში დამტკიცდა 3 დაცული ტერიტორიის მენეჯმენტის გეგმა; 2024 წლის მდგომარეობით სააგენტოს მართვას დაქვემდებარებული 25 ტერიტორიული ადმინისტრაციიდან მენეჯმენტის გეგმით იმართება 13 დაცული ტერიტორია, 12 დაცული ტერიტორიის მენეჯმენტის გეგმაზე მიმდინარეობს მუშაობა;
- 2024 წლის საანგარიშო პერიოდში ცალკეული დაცული ტერიტორიებისთვის შემუშავდა 6 ეკოტურიზმის განვითარების გენერალური გეგმა. აღნიშნული დოკუმენტი, 2024 წლის მდგომარეობით, სააგენტოს მართვას დაქვემდებარებული 25 ტერიტორიული ადმინისტრაციიდან შემუშავებულია ჯამში 14 ადმინისტრაციისთვის.
- 2024 წლის საანგარიშო პერიოდში შემუშავდა ნარჩენების მართვის გეგმა 7 დაცული ტერიტორიისთვის;

ბუნებრივი რესურსების მდგრადი სარგებლობა

- ტყის მართვა - 2024 წლის საანგარიშო პერიოდში, ინვენტარიზაცია ჩატარდა 6 დაცულ ტერიტორიაზე - ჯამში 31 640 ჰექტარზე და მომზადდა 6 ტყის მართვის გეგმა; 2024 წლის მონაცემებით ინვენტარიზაცია ჩატარებულია 16 დაცულ ტერიტორიაზე, ჯამში 211 628 ჰექტარზე, რაც დაცული ტერიტორიების ტყის ფართობის (444 463 ჰა) 48%-ს შეადგენს.
- მერქნული რესურსით სარგებლობა - 2024 წლის საანგარიშო პერიოდში ადგილობრივ მოსახლეობაზე გაცემულია ჯამში 2 040,426 მ³ საშუა მერქანი; ადგილობრივი მოსახლეობის საშუა მერქნით უზრუნველყოფის მიზნით მოეწყო ერთი საქმიანი ებო.
- ტყის აღდგენის პროექტები - აჯამეთის ალკვეთილის ტერიტორიაზე მიმდინარეობს “იმერული მუხის“ გაშენების პროექტი, 6 ჰექტარ ფართობზე;

- დაცული ტერიტორიების დაცვა-პატრულირება - საანგარიშო პერიოდში დაცული ტერიტორიების სააგენტოს 24-ვე ტერიტორიულ ადმინისტრაციაში ხორციელდებოდა პატრულირება შესაბამისი სპეციფიკური ეკიპირებითა და გამართული ავტოსატრანსპორტო საშუალებებით აღჭურვილი რეინჯერების მიერ; SMART (სივრცითი მონიტორინგის და ანგარიშგების ხელსაწყო) - პატრულირებისა და მონიტორინგის თანამედროვე მეთოდით პატრულირება და მონიტორინგი ხორციელდება 11 დაცულ ტერიტორიაზე; დაცულ ტერიტორიებზე გამოვლენილი და სამართალდამცავ ორგანოებზე გადაცემულია 223 სამართალდარღვევის ფაქტი, მათ შორის, 230 ადმინისტრაციულია, 2 - სისხლის სამართლის. საანგარიშო პერიოდში ყველა ადმინისტრაციისთვის შესყიდულ იქნა შესაბამისი ხანძარსაწინააღმდეგო 319 ერთეული ინვენტარი (ჩანთა, წყლის რეზერვუარი, ცეცხლმაქრი და სხვა); 5 დაცულ ტერიტორიაზე მოეწყო 17 ერთეული დაცვის ზღუდე. აშენდა 5 რეინჯერთა სადგური.
- ბიომრავალფეროვნების მონიტორინგი და კონსერვაციული პროექტები - დაცულ ტერიტორიებზე 10-წლიანი (2020-2029 წწ.) გეგმის შესაბამისად, შერჩეულ საკვანძო სახეობებზე, მიმდინარეობს მაღალი სამეცნიერო ღირებულების კვლევა-მონიტორინგი. 9 დაცულ ტერიტორიაზე მოხდა მდინარეების დათევზიანება ნაკადულის კალმახის ქვირითით, ჯამში დაახლოებით 400 000 ნაკადულის კალმახის ქვირითით. მიმდინარეობს ქურცივის რეინტროდუქციის პროექტი ვაშლოვანის დაცულ ტერიტორიებზე, 2024 წელს რიცხოვნობა გაიზარდა და შეადგენს 450 ინდივიდს. კეთილშობილი ირმის რეინტროდუქციის პროექტი მიმდინარეობს 2 ეროვნულ პარკში.
- გარემოსდაცვითი განათლება და ცნობიერების ამაღლება - 2024 წლის საანგარიშო პერიოდის განმავლობაში სულ ჩატარდა 3 661 ეკოსაგანმანათლებლო აქტივობა, მათ შორის: 381 ლექცია-სემინარი, 3 032 ეკოტური, 36 კვირეული, 9 ეკობანაკი, 15 გამწვანებისა და 40 დასუფთავების აქცია; დაინტერესებულ მხარეებთან გაიმართა 125 საინფორმაციო შეხვედრა. ეკოსაგანმანათლებლო აქტივობებში ჩართული იყო 180 საგანმანათლებლო დაწესებულება, მათ შორის, 167 - სკოლა, 7 - უნივერსიტეტი და 6 - ბაღი, ჯამში, ჩაერთო 70 577 მონაწილე.



ეკოტურიზმი დაცულ ტერიტორიაზე

ვიზიტორების სტატისტიკა

- 2024 წლის საანგარიშო პერიოდში საქართველოს დაცულ ტერიტორიაზე დაფიქსირდა 1 110 885 ვიზიტორი, მათ შორის, 41% ქართველია, ხოლო 59% - უცხოელი. ტოპ 5 ქვეყანა: რუსეთი, ინდოეთი, პოლონეთი, ისრაელი, ბელარუსი;
- ყველაზე მონახულებადი დაცული ტერიტორიებია: მარტვილის კანიონი, პრომეთეს მღვიმე, სათაფლია, წალკის კანიონი, მტირალას ეროვნული პარკი.

რეკრეაციული ინფრასტრუქტურის მოწყობა

- საანგარიშო პერიოდში აშენდა თბილისის ეროვნული პარკის ვიზიტორთა ცენტრი; მიმდინარეობს მუშაობა 6 ვიზიტორთა ცენტრის პროექტირება-მშენებლობაზე;
- საანგარიშო პერიოდში მოეწყო ახალი და რეაბილიტაცია ჩაუტარდა ჯამში დაახლ. 680 კმ სიგრძის ეკოტურისტული ბილიკების ქსელს; მიმდინარეობს 290 კმ-მდე სიგრძის საფეხმავლო ბილიკების, 7 ტურისტული თავშესაფრის მოწყობა (მათ შორის, შშმ პირებზე ადაპტირებული);
- 6 დაცულ ტერიტორიაზე რეაბილიტაცია ჩაუტარდა ტურისტულ ინფრასტრუქტურას (ვიზიტორთა ცენტრი, ადმინისტრაციული შენობა, ხიდები, ნავმისადგომი, ...);
- აშენდა 23 ახალი ტურისტული თავშესაფარი, თანმდევი ინფრასტრუქტურით;



საერთაშორისო პროექტები და ღონისძიებები

- მიმდინარე პერიოდში ხორციელდება 20 საგრანტო პროექტი, დაახლოებით 100 მილიონი ლარის ღირებულების საგრანტო პორტფელით; ძირითადი პარტნიორები: KfW, CNE, შვედეთის მთავრობა, ხპ.
- გერმანიის განვითარების ბანკის (KfW) ფინანსური მხარდაჭერით, 4 დაცულ ტერიტორიაზე მიმდინარეობს ადგილობრივი თემებისთვის სოციალურ-ეკონომიკური (FPA) კომპონენტის განხორციელება. მიმდინარე პერიოდისთვის გაცემულ იქნა დაახლოებით 150 000 ლარის ოდენობის გრანტი;
- შვედეთის საერთაშორისო განვითარების თანამშრომლობის სააგენტოს ფინანსური მხარდაჭერით, პროექტ “გადავარჩინოთ ბუნება - საქართველოს“ ფარგლებში, განხორციელდა სააგენტოს სტრატეგიული დოკუმენტაციების შემუშავება, სააგენტოს შესაძლებლობების გაძლიერება, ალტურვილობის შესყიდვა და სხვა.
- დაცული ტერიტორიების პოპულარიზაციის მიზნით, სააგენტომ მონაწილეობა მიიღო შემდეგი ქვეყნების საერთაშორისო ტურისტულ გამოფენებში: საუდის არაბეთი, აშშ, დიდი ბრიტანეთი, ჩინეთი;
- სააგენტომ ორგანიზება გაუწია ჩინეთის ტურისტული და მედია კომპანიების სამუშაო ვიზიტს დაცულ ტერიტორიებზე;



მარკაპიტინგი და საზოგადოებასთან ურთიერთობა

- საანგარიშო პერიოდში ჩატარდა 45 ღონისძიება, როგორც საერთაშორისო, ასევე ადგილობრივი. მათ შორის რეინჯერთა პროფესიული დღის - “რეინჯერთა საერთაშორისო დღის“ აღსანიშნავი ღონისძიება.
- გავრცელდა 73 სიახლე, როგორც სატელევიზიო და ონლაინ მედიაში, ისე სოციალური ქსელის საშუალებით; მომზადდა 37 სიუჟეტი; დაცული ტერიტორიების სააგენტოს წარმომადგენლები 31-ჯერ ესტუმრნენ სხვადასხვა თემატურ გადაცემას.
- ვუმასპინძლეთ 2 მედია ტურს, ადგილობრივი და საერთაშორისო მედიის წარმომადგენლების მონაწილეობით.
- სატელევიზიო და სოციალური მედია არხებისთვის მომზადდა 10 ვიდეოკლიპი; შეიქმნა 70-მდე სხვადასხვა სახის ვიზუალური მასალა, შემუშავდა ათობით დიზაინი სააგენტოს საიმიჯო სტენდებისა და საპრომოციო მასალებისთვის.
- დაცული ტერიტორიების სააგენტოს სოციალური ქსელების გამომწერთა და მიღწეული ნახვების რაოდენობა მნიშვნელოვნად გაიზარდა და შემდეგნაირად ნაწილდება:

	ფეისბუქი - National Parks of Georgia	ფეისბუქი -Protected Areas of Georgia	ინსტაგრამი - National Parks of Georgia	ინსტაგრამი – Protected areas of Georgia
გამომწერთა რაოდენობა	148 367	151 286	15 537	2 501
მიღწეული ნახვა (Reach)	4 479 756	5 401 818	1 969 846	811 802
ვიდეოების ნახვა	11 633 600	14 318 112	3 381 300	422 064

ველური ბუნების ეროვნული სააგენტო



wla.gov.ge

2024 წელს ველური ბუნების ეროვნული სააგენტო აქტიურად მუშაობდა კანონპროექტის სრულყოფაზე „ნადირობისა და სანადირო სახეობათა მართვის შესახებ“, რაც ხელს შეუწყობს ბრაკონიერობის შემცირებასა და ევროპულ გამოცდილებაზე დაფუძნებულ მონადირეთა სერტიფიცირების სისტემის შექმნას.

გარემოს დაცვისა და სოფლის მეურნეობის სამინისტროსა და შვედეთის სამეფოს მთავრობის საერთაშორისო განვითარების თანამშრომლობის სააგენტოს (Sida) პროექტის „გადავარჩინოთ ბუნება - საქართველო“ ფარგლებში, „ნადირობის შესახებ“ საქართველოს კანონის პროექტის სამუშაო ვერსიის სრულყოფაზე ველური ბუნების სააგენტო მთელი წლის განმავლობაში აქტიურად მუშაობდა. კანონპროექტი წარდგენილი იქნა როგორც, გარემოსდაცვითი მიმართულების არასამთავრობო და საერთაშორისო ორგანიზაციების ასევე, სამონადირეო კლუბებისა და მეურნეობების წარმომადგენლებთან.

ნადირობის შესახებ ახალი კანონი ხელს შეუწყობს ნადირობის მდგრადი სისტემის დანერგვას. კანონპროექტის მიზანია ნადირობის ეკონომიკური, სოციალური და ეკოლოგიური ფასეულობების თანაბრად გათვალისწინება და სანადირო სახეობებისა და მათი საბინადრო გარემოს (ჰაბიტატი) მდგრადი მართვა, სახეობათა პოპულაციების კონტროლი, ასევე, მონადირეთა სერტიფიცირება, რის შედეგადაც შეიზღუდება ბრაკონიერობა.

ახალი რეგულაციით, სერტიფიცირებულ მონადირეს ექნება მონადირეთა საერთაშორისო ორგანიზაციის (CIC) მიერ აღიარებული ნადირობის სერტიფიკატი. ახალი კანონით საქართველოში დაიწყება ველური ბუნების მდგრადი მართვის სფეროში საუკეთესო ევროპული გამოცდილების დანერგვა, რაც ხელს შეუწყობს როგორც სანადირო სახეობების პოპულაციების აღდგენას, ასევე ბრაკონიერობის შემცირებას; მოხდება ადგილობრივი სახეობების აღწარმოება, სანადირო მეურნეობების წინასწარი დაპროექტება, საზოგადოებრივი სავარგულების დადგენა და ადგილობრივ სახეობებზე ნადირობის დაშვება ინდივიდუალური ლიცენზიით.

ველური ბუნების სააგენტოს ინიციატივითა და შვედეთის მთავრობის დაფინანსებით, პროექტის „გადავარჩინოთ ბუნება - საქართველო“ ფარგლებში, ალგეთის ეროვნული პარკის ტერიტორიაზე საქართველოს წითელი ნუსხის სახეობის, კეთილშობილი ირმის საშენის მოწყობისთვის 2023 წელს მომზადდა პროექტი, რის საფუძველზეც 2024 წელს ალგეთის ეროვნული პარკში ევრაზიის კონტინენტზე არსებული კეთილშობილი ირმის სახეობების საშენი მოეწყო. ტერიტორია შეიღობა, მოეწყო ადმინისტრაციული კოტეჯი. 2025 წლის ივნისის თვეში დააგეგმილია საშენში ირმების შეყვანა.

გადაშენება ემუქრება მხოლოდ კავკასიურ ქვესახეობას, რაც ათეული წლების განმავლობაში მიმდინარე ბრაკონიერობის შედეგია. სწორედ ამიტომ, ალგეთის ეროვნული პარკის ვრცელ ტერიტორიაზე (8000ჰა) კეთილშობილი ირმის ველური პოპულაციის შეიქმნება, რის შედეგადაც იგი გეოგრაფიულად დაუახლოვდება სხვა არსებულ პოპულაციებს

2016 წლიდან ველური ბუნების ეროვნული სააგენტო ახორციელებს პროექტს, რომელიც საქართველოს “წითელი ნუსხის“ სახეობის, მდინარის კალმახის გამრავლებას ითვალისწინებს. ნაკადულის ანუ მდინარის კალმახი 2006 წელს “წითელ ნუსხაში“ მოხვდა. ველური ბუნების სააგენტო მუშაობს ნაკადულის კალმახის სხვადასხვა პოპულაციების გამრავლებაზე და შემდეგ მდინარეთა დათევზიანებაზე. მდინარის კალმახის საშენში 160 კვ.მ. შენობა აშენდა, სადაც კალმახის ინკუბატორი და სალიფსიტე აუზები განთავსდა. აღნიშნული საინკუბატორო ნაგებობა სააგენტოს აძლევს საშუალებას გამოჩეკილი ლიფსიტების რაოდენობა იყოს წლიურად 500 000-ზე მეტი. 2024 წელს ველური ბუნების ეროვნულმა სააგენტომ წითელი ნუსხის სახეობის, მდინარის კალმახით 33 მდე მდინარე და ტბა 835 000 მდე ლიფსიტითა და ლავრით დაათევზიანა. გაშვებული თევზების მეთვალყურეობა ფოტო და ვიდეო ხაფანგებით ხდება. ასევე, ველური ბუნების ეროვნულმა სააგენტომ ადგილობრივი ველური სახეობის 5 000 ფრთაზე მეტი კოლხური ხობის, კაკბის და ხონთქრის ქათმის გამრავლება განახორციელა, ბუნებაში გაშვებისა და სამონადირეო მეურნეობებისთვის მიწოდების მიზნით.



ეროვნული სატყეო სააგენტო

forestry.gov.ge



ეროვნული სატყეო სააგენტო ქვეყანაში ტყის მართვის ძირითადი ორგანოა. სააგენტოს ძირითად ფუნქციას ტყის მდგრადი მართვა, ტყის მოვლა-აღდგენა და ტყის ტერიტორიაზე ბიოლოგიური მრავალფეროვნების კომპონენტების მდგრადი გამოყენება წარმოადგენს.

სააგენტო მართავს 1,922,722 ჰა სახელმწიფო ტყეს და რეგიონული სატყეო სამსახურების მეშვეობით, ქვეყნის 9 რეგიონში ოპერირებს (აჭარის ავტონომიური რესპუბლიკის გარდა).

ეროვნული სატყეო სააგენტოს პრიორიტეტული მიმართულებებია ტყეების სანიტარული მდგომარეობის გაუმჯობესება, ტყის ინვენტარიზაცია და მართვის გეგმების მომზადება, ასევე, მრავალმიზნობრივი ტყითსარგებლობა და მერქანზე ხელმისაწვდომობის კანონიერი ზრდა, რაც მოსახლეობის შემთხვევით მომარაგების ახალი მექანიზმის დანერგვას გულისხმობს. მრავალმიზნობრივი ტყითსარგებლობის მიზნები ასევე მოიცავს კერძო სექტორის ხელშეწყობას, ტყის არამერქნული რესურსებით სარგებლობისა და ეკოტურიზმის განვითარებას, დამატებითი სამუშაო ადგილების შექმნასა და შემოსავლების მიღების შესაძლებლობების ზრდას.

სააგენტოს პრიორიტეტებია:

- ტყის მოვლა-აღდგენის ღონისძიებების ხარისხობრივი და რაოდენობრივი მაჩვენებლების გაზრდა, მათ შორის სამუშაოების დაგეგმვის, განხორციელებისა და მონიტორინგის გაუმჯობესებული მექანიზმის დანერგვის გზით;
- ტყის მართვის დაგეგმვის გაუმჯობესება ტყის ინვენტარიზაციისა და მართვის გეგმების მომზადებით;
- თანამშრომელთა შესაძლებლობების განვითარება, მათ შორის ტყის კოდექსით აღებული ვალდებულებების შესრულების უზრუნველსაყოფად;
- საზოგადოების ცნობიერების დონის ამაღლება და ინფორმირების ხელშეწყობა;
- მოსახლეობის და კერძო სექტორის მერქნულ რესურსზე მოთხოვნილების დაკმაყოფილება ერთი მხრივ სოციალური ჭრის ფარგლებში, ასევე, სააგენტოს მიერ ორგანიზებული ხე-ტყის დამზადების ღონისძიებებით;
- მრავალმიზნობრივი ტყითსარგებლობის უზრუნველყოფა და ეკოსისტემების მომსახურების განვითარება;
- მატერიალურ-ტექნიკური შესაძლებლობების განვითარება, როგორც სატყეო სამუშაოებისათვის საჭირო ტექნიკა-აღჭურვილობის შეძენით, ასევე, სატყეო ინფრასტრუქტურის (სატყეო გზები, საქმიანი ეზოები) განვითარებით;
- ინსტიტუციური გაძლიერება და მმართველობის გაუმჯობესება.

ტყის მოვლა-აღდგენა

ტყის აღდგენის უზრუნველსაყოფად მომზადებული 40 პროექტის ფარგლებში ტყის აღდგენის ღონისძიებები განხორციელდა და მიმდინარეობს 2 120,6 ჰა ფართობზე 6 რეგიონში (იმერეთი, სამცხე-ჯავახეთი, ქვემო ქართლი, გურია, შიდა ქართლი, კახეთი). ტყის აღდგენის ღონისძიებების ფარგლებში ხორციელდება როგორც ბუნებრივი განახლების ხელშეწყობის ღონისძიებები, ასევე წინა წლებში აღდგენილი ფართობების მოვლა. დარგული იქნა 24 250 ნერგიც.

2013-2023 წლებში ტყის აღდგენის ღონისძიებები განხორციელდა 4000 ჰა-ზე მეტ ფართობზე, ხოლო 2030 წლისთვის სამუშაოები 20 000 ჰა ფართობზე განხორციელდება.

ტყის სანიტარული მდგომარეობის გაუმჯობესების და მავნებელ-დაავადებების მართვის მიზნით განხორციელდა მბეჭდავი ქერქიჭამიასთან ბრძოლის ღონისძიებები სამცხე-ჯავახეთის რეგიონში სანიტარული ჭრებისა და ფერომონიანი მწერმჭერების გამოყენებით. განთავსებულია 3000 ცალი ფერომონიანი მწერმჭერი, ხოლო სანიტარული ჭრა განხორციელდა თითქმის 12 000 კმ ოდენობით. ამავდროულად, სამომავლოდ ღონისძიებების მდგრადობის უზრუნველსაყოფად მიმდინარეობს მუშაობა სოფლის მეურნეობის კვლევით ცენტრთან ერთად მავნე მწერის ბუნებრივი მტრების გამოყვანა-გამოცდაზე.

იმერეთის რეგიონში წაბლის ქერქის კიბოს წინააღმდეგ ბრძოლის ღონისძიებების გამოცდის ფარგლებში განხორციელდა სანიტარული ჭრები 2450 კმ-ს ოდენობით.

შიდა ქართლის რეგიონში ფიჭვნარ კორომში იდენტიფიცირებული მავნე მწერის წინააღმდეგ ბრძოლის მიზნით განხორციელდა 7 ჰა ფართობის შეწამვლა-დამუშავება.

ტყის ხანძრებისაგან დაცვისა და პრევენციის უზრუნველსაყოფად მომზადდა ტყის ხანძრების მართვის გეგმები ყველა სატყეო უბნისთვის, განახლებულ იქნა პირველადი რეაგირებისთვის საჭირო აღჭურვილობა, მთელი წლის განმავლობაში მიმდინარეობდა საინფორმაციო კამპანია.



ტყის ინვენტარიზაცია და მართვის გეგმების მომზადება

ტყის მართვის გეგმების მომზადების მიზნით ტყის ინვენტარიზაცია განხორციელდა 4 მუნიციპალიტეტში (ყვარელი, თელავი, ონი, ცაგერი) ჯამში 205 619 ჰა ფართობზე. დასამტკიცებლად მომზადდა ტყის მართვის გეგმები ასევე 6 მუნიციპალიტეტისათვის (დედოფლისწყარო-სიღნაღი, ადიგენი, ამბროლაური, წალკა-თეთრიწყარო) ჯამში 188 500 ჰა ფართობისთვის.

მომზადდა ტექნიკური დავალებები და მიმდინარეობს მომსახურების შესყიდვა 2024-2025 წლებში დამატებით 4 მუნიციპალიტეტში (საგარეჯო, გურჯაანი, თიანეთი, ოზურგეთი) ჯამში 126 730 ჰა ფართობზე ტყის ინვენტარიზაციის განხორციელების უზრუნველსაყოფად.

2013-2024 წლებში ტყის ინვენტარიზაციის სამუშაოები 866 030 ჰა ფართობზე განხორციელდა და განახლებულია მონაცემები სსიპ ეროვნული სატყეო სააგენტოს მართვას დაქვემდებარებული ფართობის 50%-სთვის.

ტყის ინვენტარიზაციის სამუშაოების უწყვეტობის უზრუნველსაყოფად კვალიფიციური ახალგაზრდა კადრის მომზადებისთვის სააგენტომ შეიმუშავა სპეციალური სამთვლიანი პროგრამა. 2019-2024 წლებში გადამზადდა სატყეო განათლების მქონე 62 ახალგაზრდა, რომლებიც ტყის ინვენტარიზაციის სამუშაოებზე დასაქმდა.



ტყითსარგებლობა

- სააგენტოს მიერ სამეურნეო და მოვლითი ჭრებით დამზადებულია 74 474 კბმ მერქნული რესურსი;
- საბიუჯეტო ორგანიზაციების მომარაგების მიზნით მიწოდებულია 17 334,6 კბმ მერქნული რესურსი;
- მოსახლეობის სათბობ შემაზე მოთხოვნილების დაკმაყოფილების მიზნით სოციალური ჭრის ტყეკაფებიდან გაცემულია 178 000 კბმ მერქნული რესურსი.

ინფრასტრუქტურა და მატერიალურ-ტექნიკური საშუალებები

მოსახლეობის და კერძო სექტორის მერქნულ რესურსზე ხელმისაწვდომობის გამარტივების, ასევე, ხანძარსაწინააღმდეგო პრევენციისა და სატყეო ღონისძიებების შეუფერხებლად განხორციელების მიზნით მოეწყო 6.4 კმ და რეაბილიტაცია ჩაუტარდა 111.7 კმ სატყეო სამეურნეო გზას.

გარემონტდა და კეთილმოეწყო რეგიონული სატყეო სამსახურების 2 ადმინისტრაციული შენობა და მიმდინარეობს 3 ადმინისტრაციული შენობის მშენებლობა და რემონტი.

მოსახლეობის და კერძო სექტორის მერქნულ რესურსზე ხელმისაწვდომობის გაზრდის მიზნით აშენდა 6 საქმიანი ეზო 6 მუნიციპალიტეტში. მიმდინარეა და წლის ბოლოსთვის დასრულდება 10 საქმიანი ეზოს მშენებლობა. ჯამში, დღეისათვის მოწყობილია 61 საქმიანი ეზო ქვეყნის მასშტაბით.



ადამიანური რესურსები და მატერიალურ-ტექნიკური ბაზა

სააგენტოზე დაკისრებული მოვალეობებისა და სატყეო ღონისძიებების შეუფერხებლად განხორციელების უზრუნველსაყოფად შეძენილ იქნა 34 ერთეული სატვირთო და სპეციალური საშუალებები, ასევე შესაბამისი აღჭურვილობა როგორც ტყეში საქმიანობის, ასევე საქმიანი ეზოების სრულყოფილად ფუნქციონირებისათვის.

ტყის მონიტორინგისა და დაცვის გაუმჯობესების მიზნით შეძენილ იქნა თანამედროვე ტექნოლოგიები დრონებისა (9 ერთეული) და ფოტოხაფანგების (300 ერთეული) სახით.

სააგენტოზე დაკისრებული უფლება-მოვალეობების ეფექტიანად შესრულებისა და მომსახურების გაწევის გაუმჯობესების მიზნით 2024 წელს შრომითი ხელშეკრულების კვოტამ 770 შეადგინა, რაც განაწილდა ქვეყნის მასშტაბით რეგიონულ სატყეო სამსახურებში. მათ შორის 105 ადამიანით დაკომპლექტდა 15 საქმიანი ეზო.



საერთაშორისო თანამშრომლობა

2024 წელს დასრულდა სლოვენის მთავრობის მიერ დაფინანსებული პროექტი „ტყის მდგრადი მართვა ადიგენის მუნიციპალიტეტში, ფაბა II“. პროექტი 2023-2024 წლებში მიმდინარეობდა და შედეგად ადიგენის მუნიციპალიტეტში სამ ლოკაციაზე მოეწყო ეკოტურისტული ინფრასტრუქტურა (საფეხმავლო ბილიკები, საკემპინგე, საპიკნიკე და თავშესაფრები კოტეჯების სახით), სხვადასხვა მიმართულებით გადამზადდა, როგორც ეროვნული სატყეო სააგენტოს თანამშრომლები, ასევე ადგილობრივი მოსახლეობა და პროფესიული კოლეჯის მასწავლებლები. გაუმჯობესებული სტანდარტების მიხედვით მომზადდა 5 კმ სატყეო გზის პროექტი და პროექტის მიხედვით განხორციელდა გზის მოწყობისა და რეაბილიტაციის სამუშაოები. შეძენილ იქნა საქმიანი ეზოს ოპერირებისა და ტყეში უსაფრთხოდ სამუშაოების განხორციელებისათვის საჭირო ტექნიკა და აღჭურვილობა.

თანამშრომლობის გაგრძელების უზრუნველსაყოფად მომზადებულია საპროექტო განაცხადი მესამე ფაზისთვის, რაც მოიცავს სააგენტოს და ადგილობრივი მოსახლეობის შესაძლებლობების გაძლიერებისთვის საგანმანათლებლო, მრავალმიზნობრივი ტყითსარგებლობისა და ენერგოეფექტურობის განვითარებისკენ მიმართულ აქტივობებს.

კლიმატის მწვანე ფონდის (GCF), გერმანიის ფედერაციული რესპუბლიკის მთავრობის, შვეიცარიის კონფედერაციის მთავრობისა და საქართველოს მთავრობის მიერ დაფინანსებული მიმდინარე პროექტის - ECO.Georgia-ს ფარგლებში, „გერმანიის საერთაშორისო თანამშრომლობის საზოგადოებასა“ (GIZ) და სააგენტოს შორის გაფორმებული საგრანტო ხელშეკრულების ფარგლებში განხორციელდა პროექტით შეთანხმებული აქტივობები 8 სამიზნე მუნიციპალიტეტში (ახმეტა, თელავი, ყვარელი, დედოფლისწყარო, თიანეთი, ოზურგეთი, ლანჩხუთი, ჩოხატაური), მათ შორის სრულად აღიჭურვა და ადამიანური რესურსებით დაკომპლექტდა 15 საქმიანი ეზო, საერთაშორისო სტანდარტის მიხედვით მოეწყო სატყეო სამეურნეო გზა ზემო სურებში, შეძენილ იქნა ტექნიკა და აღჭურვილობა სატყეო სამეურნეო სამუშაოებისათვის, განხორციელდა სააგენტოს თანამშრომელთა გადამზადება სხვადასხვა მიმართულებით და სხვა.



ბირთვული და რადიაციული უსაფრთხოების სააგენტო

anrs.gov.ge



სსიპ ბირთვული და რადიაციული უსაფრთხოების სააგენტოს საქმიანობის ძირითად მიზანს წარმოადგენს მაიონებელი გამოსხივების მავნე ზემოქმედებისაგან ადამიანისა და გარემოს დაცვა.

აღნიშნული მიზნის შესაბამისად, სააგენტო შეიმუშავებს ბირთვული და რადიაციული უსაფრთხოების სფეროში კანონმდებლობის პროექტებს, თანამშრომლობს საერთაშორისო ორგანიზაციებთან, ახორციელებს ბირთვული და რადიაციული საქმიანობის ავტორიზაციასა და ინსპექტირებას, ასევე, რადიოაქტიური ნარჩენების მართვასა და ბირთვულ ან/და რადიოლოგიურ საგანგებო სიტუაციებზე რეაგირებას.

კანონმდებლობის შექმნის სფეროში სააგენტოს საქმიანობა

რადიაციული დაცვის, ბირთვული უსაფრთხოებისა და დაცულობის სფეროში მოქმედი სახელმწიფო პოლიტიკისა და მარეგულირებელი ჩარჩოს განმსაზღვრელი „ბირთვული და რადიაციული უსაფრთხოების შესახებ“ საქართველოს კანონი 2012 წელს იქნა მიღებული. ტექნოლოგიების განვითარების შედეგად წარმოშობილი საჭიროებებისა და მოქმედი რეგულაციების საერთაშორისო სტანდარტებთან ჰარმონიზაციის მიზნით, სააგენტომ შეიმუშავა „რადიაციული დაცვის, ბირთვული უსაფრთხოებისა და დაცულობის შესახებ“ საქართველოს კანონის პროექტი, რომელიც საქართველოს პარლამენტმა მიიღო 2023 წლის 16 ივნისს. კანონის მოსალოდნელი ზოგადი შედეგი მარეგულირებელი რეჟიმის გაუმჯობესებაა, მისი ეფექტიანობის უზრუნველყოფის გზით, რაც აუცილებელია ადამიანისა და გარემოს დასაცავად მაიონებელი გამოსხივების მავნე ზემოქმედებისაგან.

როგორც ცნობილია, მაიონებელი გამოსხივების წყაროები (როგორც რადიოაქტიური წყარო, ისე გენერატორი) აქტიურად გამოიყენება განათლებაში, მეცნიერებაში, მრეწველობაში, მედიცინაში, კლიმატის ცვლილებასთან ბრძოლის სფეროში და სხვა მიმართულებით და მასასადამე, ადამიანთა ყოველდღიური მნიშვნელოვან კომპონენტს წარმოადგენს. ტექნოლოგიური პროგრესისა და წარმოშობილი საჭიროებების პარალელურად, იზრდება მაიონებელი გამოსხივების წყაროების გამოყენების მასშტაბიც და რაოდენობაც.

მიუხედავად დამახასიათებელი ბენეფიტებისა, მაიონებელი გამოსხივების წყაროების გამოყენება დაკავშირებულია რისკებთან, გააჩნია რა პოტენციური, მაგნე ზემოქმედება მოახდინოს ადამიანსა და გარემოზე. აქედან გამომდინარე, განსაკუთრებული მნიშვნელობა ენიჭება ყველა ჩამოთვლილი მიმართულებით წყაროებთან საქმიანობის რეგულირებას. მაიონებელი გამოსხივების წყაროების გამოყენებით მიღებულმა სარგებელმა უნდა გადაწონოს მაგნე ზემოქმედების რისკები - აღნიშნული პრინციპის უზრუნველყოფა რეგულირების, მარეგულირებელი მოთხოვნების დადგენის, შესრულების კონტროლისა და იძულებითი ღონისძიებების იმპლემენტაციის მიზანი.

ყოველივე ზემოთ აღნიშნულის გათვალისწინებით, ატომური ენერჯის საერთაშორისო სააგენტოს მოთხოვნების შესაბამისად, სააგენტომ შეიმუშავა ტექნიკური რეგლამენტის - „მაიონებელი გამოსხივების წყაროებთან მოპყრობისადმი რადიაციული უსაფრთხოების ნორმებისა და ძირითადი მოთხოვნების“ ცვლილების პროექტი, რომელიც წარედგინა საქართველოს გარემოს დაცვისა და სოფლის მეურნეობის სამინისტროს შემდგომი პროცედურების განსახორციელებლად.

სააგენტოში შეიმუშავდა და დამტკიცდა „სსიპ ბირთვული და რადიაციული უსაფრთხოების სააგენტოს 2024-2029 წლების განვითარების სტრატეგია და სამოქმედო გეგმა.“

ინტეგრირებული მართვის სისტემის დანერგვის მიზნით, სააგენტოს სტრუქტურული ქვედანაყოფების დებულებით განსაზღვრული ფუნქცია-მოვალეობების შესაბამისად, განხორციელდა თითოეული სტრუქტურული ქვედანაყოფის მიერ პროცედურების აღწერა. შეიმუშავდა აღნიშნული პროცედურების სამუშაო ვერსიები. შემდეგ ეტაპზე დაგეგმილია შეიმუშავებული დოკუმენტების დამტკიცება და პრაქტიკაში გამოყენება მარეგულირებელ კანონმდებლობაში აღწერილი პროცედურების უფრო ეფექტურად განხორციელებისა და სააგენტოს ყოველდღიური საქმიანობის გაუმჯობესების მიზნით.

ასევე, აღსანიშნავია, რომ სააგენტომ შეიმუშავა საქართველოს მთავრობის დადგენილებების პროექტები „ბირთვული და რადიოაქტიური მასალების არალეგალურ მიმოქცევაზე რეაგირების წესი“ და „ბირთვული ან რადიოლოგიური საგანგებო სიტუაციის დროს ნიმუშების აღების წესი“.

ავტორიზაციის სამსახურის საქმიანობა

ბირთვული და რადიაციული საქმიანობების სახელმწიფო რეგულირების ერთ-ერთი უმნიშვნელოვანესი შემადგენელი კომპონენტია აღნიშნული საქმიანობის ავტორიზაცია, რომელიც გულისხმობს ლიცენზიებისა და ნებართვების გაცემას.

2024 წელს გაიცა ბირთვული და რადიაციული საქმიანობის 71 ლიცენზია, უარი ეთქვა - 3 ორგანიზაციას, გაუქმდა 64 ლიცენზია.

ლიცენზიის მფლობელ 99 ორგანიზაციას მიეცა ლიცენზიის ფარგლებში საქმიანობის გაფართოების უფლება, რაც გულისხმობს სააგენტოს სპეციალისტების მიერ წარმოდგენილი დოკუმენტაციის განხილვას არსებული სიტუაციის რადიაციული დაცვის, ბირთვული უსაფრთხოებისა და დაცულობის მოთხოვნებთან შესაბამისობის დადგენის მიზნით და შესაბამისი დასკვნის მომზადებას.

ლიცენზიის ფარგლებში გაიცა 35 ნებართვა მაიონებელი გამოსხივების წყაროების იმპორტ-ექსპორტზე, ტრანზიტსა და შექენა-გადაცემაზე. ნებართვის გაცემაზე უარი ეთქვა - ერთ ორგანიზაციას.

საქართველოს კანონმდებლობისა და სალიცენზიო პირობების შესაბამისად ბირთვული და რადიაციული საქმიანობის ლიცენზიის მფლობელი ვალდებულია ყოველწლიურად, პირველი აპრილიდან პირველ მაისამდე, სააგენტოს წარუდგინოს სალიცენზიო პირობების დაცვის შესახებ ანგარიშგება:

- ბირთვული და რადიაციული საქმიანობის ლიცენზიის მფლობელი პირების რაოდენობამ, ვისაც ეკუთვნოდა 2024 წელს პირველი აპრილიდან პირველ მაისამდე 2023 წლის ანგარიშგების ჩაბარება, შეადგინა - 957.
- სალიცენზიო პირობების დაცვის შესახებ ანგარიშგება დროულად ჩააბარა - 854 ორგანიზაცია.
- სალიცენზიო პირობების დაცვის შესახებ ანგარიშგება არ ჩააბარა - 103 ორგანიზაცია (ამ რაოდენობაში შედის 12 ორგანიზაცია, რომელიც არის გაკოტრების რეჟიმში, ლიკვიდირებული ან რეაბილიტაციის რეჟიმშია).
- სალიცენზიო პირობების დაცვის შესახებ ანგარიშგება დაგვიანებით (30 აპრილის შემდეგ) ჩააბარა 28 ორგანიზაციამ.
- ადმინისტრაციული სამართალდარღვევის შესახებ ოქმის გამოწერის თაობაზე გაგზავნილი იქნა - 90 შეტყობინება, საიდანაც სააგენტოში დაბრუნდა 49 შეტყობინება (სხვადასხვა მიზეზის გამო).
- გამოწერილი იქნა 41 ოქმი ადმინისტრაციული სამართალდარღვევის შესახებ.

ავტორიზაციის სტატისტიკური მონაცემები (2023-2024 წელი)

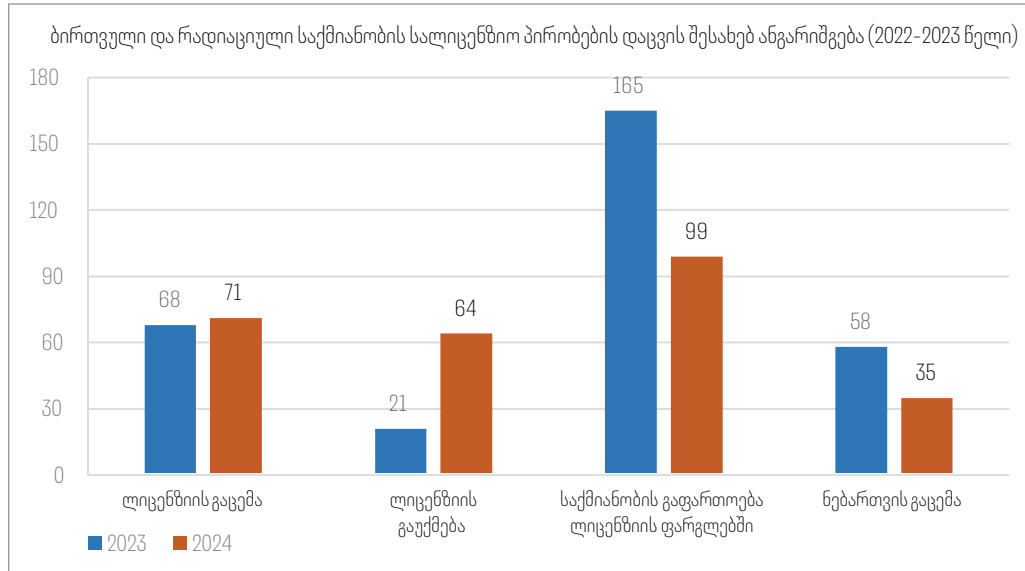

შენიშვნა: მონაცემები დამუშავებულია მიმდინარე წლის პირველი დეკემბრის მდგომარეობით.

ბირთვული და რადიაციული საქმიანობის სალიცენზიო პირობების დაცვის შესახებ ანგარიშგება (2022-2023 წელი)

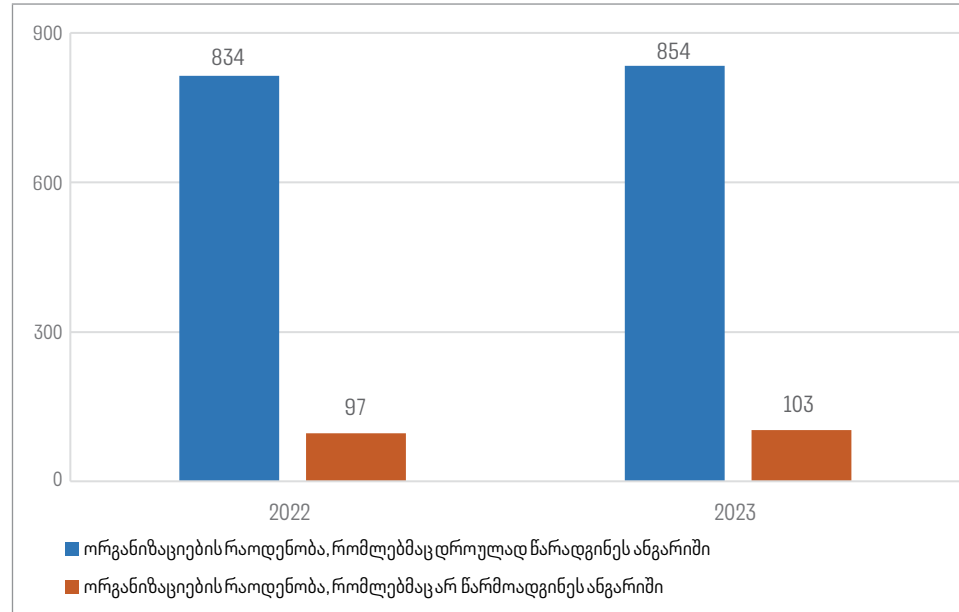

ინსპექტირებისა და რეაგირების სამსახურის საქმიანობა

ბირთვული და რადიაციული საქმიანობის ავტორიზებული პირების მიერ საქმიანობის განხორციელებისას სალიცენზიო პირობების შესრულების კონტროლისა და ბირთვული და რადიაციული უსაფრთხოების პირობების დარღვევის გამოვლენის მიზნით 2024 წლის გეგმური ინსპექტირების პროგრამით დაგეგმილი 120 ინსპექტირებიდან განხორციელდა 108 ინსპექტირება. ინსპექტირება გაუქმდა 12 ობიექტზე (საქმიანობის შეჩერებისა და ლიცენზიის გაუქმების მიზეზით).

საერთო ჯამში, ინსპექტირებისა და რეაგირების სამსახურმა განახორციელა 119 ინსპექტირება: 108 გეგმური და 11 არაგეგმური, როგორც სამედიცინო, ასევე არასამედიცინო პროფილის მქონე ორგანიზაციებში.

ჩატარებული ინსპექტირების შედეგად გამოვლინდა კანონმდებლობით დადგენილი მოთხოვნების შეუსაბამობა 34 ორგანიზაციაში, რაზედაც შედგენილი იქნა 57 ადმინისტრაციული სამართალდარღვევის ოქმი. გამოწერილი ოქმების შესაბამისმა ჯამურმა თანხამ შეადგინა 34 600 ლარი. დარღვევები გამოვლინდა ინსპექტირების ობიექტების 28.57%-ში. ხოლო 2023 წელს კანონმდებლობით დადგენილი მოთხოვნების შეუსაბამობა გამოვლინდა 20 ორგანიზაციაში, რაზედაც შედგენილი იქნა 34 ადმინისტრაციული სამართალდარღვევის ოქმი. 2023 წელს გამოწერილი ოქმების ჯამურმა თანხამ შეადგინა 17 700 ლარი.

გამოვლენილი სამართალდარღვევები განაწილდა შემდეგნაირად:

592 მუხლის 1-ლი ნაწილით გამოიწერა 12 ოქმი (რადიაციულ უსაფრთხოების საკითხებში გადაშვადების ვალდებულების დარღვევა);

592 მუხლის მე-2 ნაწილით გამოიწერა 17 ოქმი (ბირთვულ და რადიაციულ საქმიანობაში განხორციელებული ცვლილებების შეუტყობინებლობის და დოკუმენტაციის წარმოების წესის დარღვევა);

592 მუხლის მე-3 ნაწილით გამოიწერა 17 ოქმი (მონიტორინგის ხელსაწყოების გამოყენების ვალდებულების დარღვევა);

592 მუხლის მე-5 ნაწილით გამოიწერა 2 ოქმი (ბირთვული და რადიაციული ობიექტის, რადიოაქტიური წყაროების ფიზიკური დაცულობის დარღვევა);

592 მუხლის მე-6 ნაწილით გამოიწერა 7 ოქმი (საქმიანობის გაფართოების შესახებ შეტყობინების ვალდებულების დარღვევა);

592 მუხლის მე-8 ნაწილით გამოიწერა 2 ოქმი (არა-ავტორიზებული ბირთვული და რადიაციული საქმიანობის წარმოება).

ინსპექტირების შედეგები

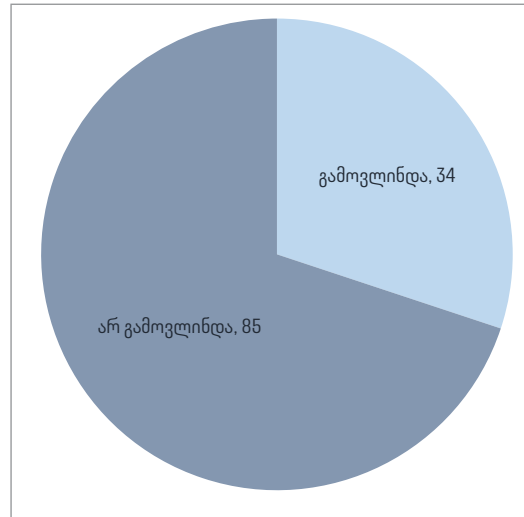

გამოვლენილი დარღვევები ძირითადად ეხებოდა: ლიცენზიის მფლობელის მიერ ბირთვული და რადიაციულ საქმიანობისას დოკუმენტაციის წარმოების კანონმდებლობით დადგენილ მოთხოვნებთან შეუსაბამობას, ასევე რადიაციული უსაფრთხოების საკითხებში პერსონალის გადამზადების კანონმდებლობით დადგენილი ვადების დარღვევასა და ბირთვულ და რადიაციულ საქმიანობასთან დაკავშირებული ნებისმიერი ცვლილების შესახებ შეტყობინების მარეგულირებელი ორგანოსათვის წარდგენის ვალდებულების დარღვევას. ასევე დარღვევები დაფიქსირდა ბირთვული და რადიაციული ობიექტის, რადიოაქტიური წყაროების ფიზიკური დაცულობის დარღვევის შემთხვევა. ინსპექტირებისა და რეაგირების სამსახურის მიერ გამოვლინდა ორი არა ავტორიზებული საქმიანობის ფაქტი.

გამოვლენილი სამართალდარღვევების დინამიკა ასკ-ის 592 მუხლის ნაწილების მიხედვით:

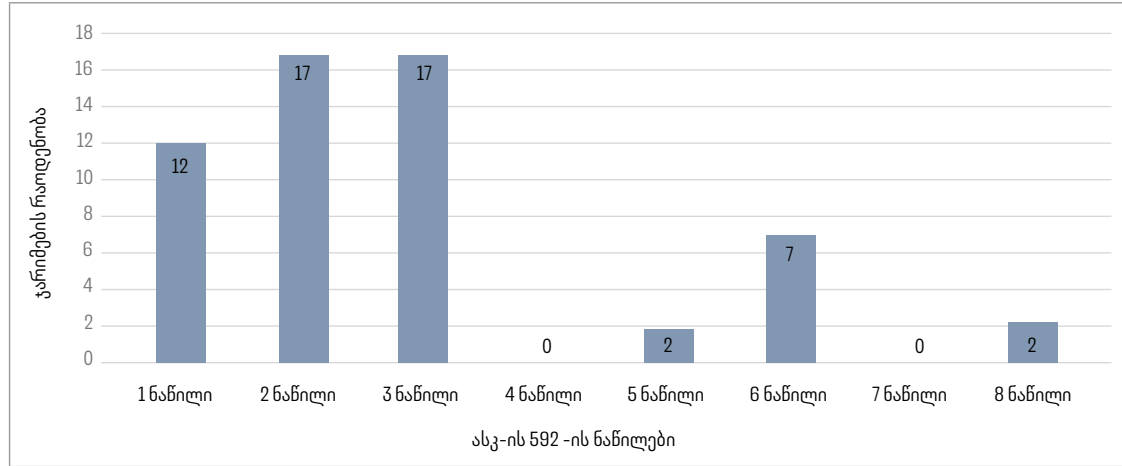

ინსპექტირებისა და გამოვლენილი დარღვევების დინამიკა 2019-2024 წლების მიხედვით

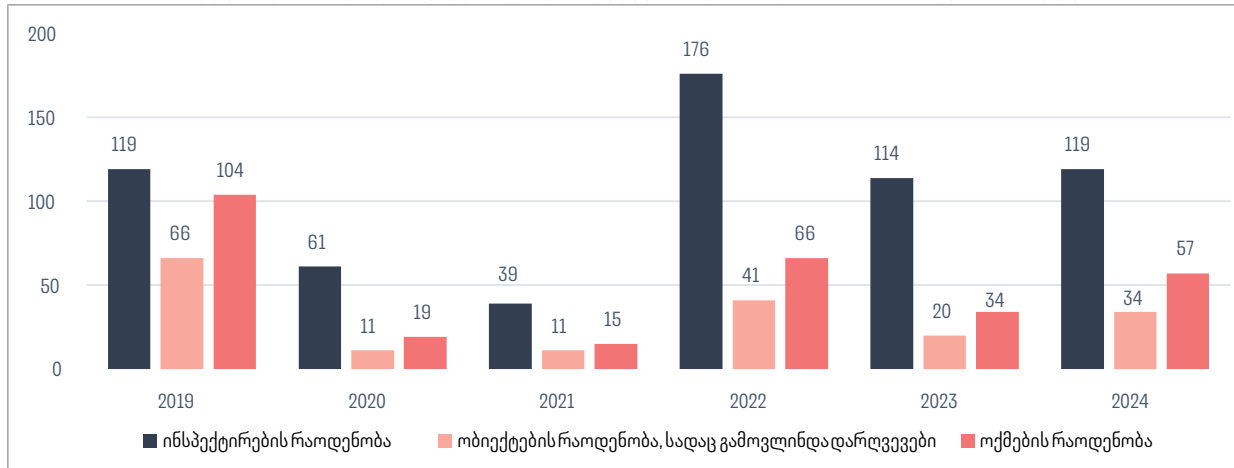

საანგარიშო პერიოდში ინსპექტირებისა და რეაგირების სამსახურის სპეციალისტების მიერ განხორციელდა სასაზღვრო-გამშვებ პუნქტებზე, საბაჟო და სატრანსპორტო ტერმინალებზე რადიაციული განგაშის შემთხვევებზე და შემოსულ შეტყობინებებზე - 21 რეაგირება.

- 2024 წლის 19 მარტს რეაგირების მიზნით განხორციელდა ქ. ფოთის პორტში, სატვირთო მანქანების რადიოლოგიური შემოწმება, რომლებმაც რადიაციულ პორტალურ მონიტორში გავლისას გამოიწვიეს რადიაციული განგაში.
- 2024 წლის 30 მარტს განხორციელდა რეაგირება ბათუმის აეროპორტში, რადიაციულ პორტალურ მონიტორში მგზავრის გავლისას გამოწვეული განგაშის საფუძველზე.
- 2024 წლის 28 მაისს მოსახლეობის მოთხოვნის საფუძველზე განხორციელდა რეაგირება რადიოლოგიური გაზომვების მიზნით წალენჯიხის რაიონის, ქალაქი ჯვრის, ოჯანეს უბნის, ე. ფიფიას 23 ში მდებარე მოქალაქე ბესიკი ჭკადუას საცხოვრებელი სახლის ტერიტორიაზე.
- 2024 წლის 16 ივნისს განხორციელდა რეაგირება შპს „Maika.ge“-ს მაღაზიაში (წერეთლის გამზირი N2) საბჭოური წარმოების დობიმეტრი DP-5-ზე დამონტაჟებული რადიოაქტიური ნივთიერების ამოღების მიზნით.
- 2024 წლის 6 აგვისტოს განხორციელდა ბათუმის პორტში ორი სატვირთო ავტომობილის რადიაციული შემოწმება, რომლებმაც რადიაციულ პორტალურ მონიტორში გავლისას გამოიწვიეს რადიაციული განგაში.
- 2024 წლის 27 აგვისტოს განხორციელდა რეაგირება სახელმწიფო უსაფრთხოების სამსახურის კონტრდაზვერვის დეპარტამენტიდან შემოსული შეტყობინების საფუძველზე.
- 2024 წლის 25 სექტემბერს მოქალაქის მომართვის საფუძველზე განხორციელდა ქ. ბათუმში, გონიოს დასახლება, ანდრია პირველწოდებულის N56 მისამართის მიმდებარე ტერიტორიის რადიაციული მონიტორინგი.
- 2024 წლის 15 ოქტომბერს განხორციელდა საბჭოური წარმოების დობიმეტრზე DP-5-ზე დამონტაჟებული რადიოაქტიური ნივთიერების ამოღება.

2024 წლის განმავლობაში ინსპექტირებისა და რეაგირების სამსახურის სპეციალისტებმა განხორციელეს სააგენტოს დებულებით განსაზღვრული სერვისები - რადიომეტრიული გაზომვები, კერძოდ:

- 2024 წლის 1-იანვარს განხორციელდა საქართველოს ტერიტორიაზე ტრანზიტით მიმავალი მე-7 კლასის ტვირთის მქონე სარკინიგზო ვაგონებზე განთავსებული კონტეინერების შემოწმება;
- მოქ. გ. ფოჩხუას მოთხოვნის საფუძველზე, ჩატარდა 100 მ2 საცხოვრებელი ფართის დობიმეტრიული გაზომვები;
- მოქ. გ. გედევანიშვილის მოთხოვნის საფუძველზე, ჩატარდა კომერციული ფართის დობიმეტრიული გაზომვები;
- 2024 წლის 29 აგვისტოს განხორციელდა საქართველოს ტერიტორიაზე ტრანზიტით მიმავალი მე-7 კლასის ტვირთის მქონე სარკინიგზო ვაგონებზე განთავსებული კონტეინერების შემოწმება;
- 2024 წლის 15 სექტემბერს განხორციელდა საქართველოს ტერიტორიაზე ტრანზიტით მიმავალი მე-7 კლასის ტვირთის მქონე სარკინიგზო ვაგონებზე განთავსებული კონტეინერების შემოწმება.
- 2024 წლის 16 დეკემბერს განხორციელდა საქართველოს ტერიტორიაზე ტრანზიტით მიმავალი მე-7 კლასის ტვირთის მქონე სარკინიგზო ვაგონებზე განთავსებული კონტეინერების შემოწმება.

გარემოს რადიაციული მონიტორინგი

ინსპექტირებისა და რეაგირების სამსახურის მიერ 2024 წლის განმავლობაში განხორციელდა გარემოს ბუნებრივი რადიაციული ფონის მონიტორინგი, გარემოს რადიაციული ფონის მონიტორინგის ავტომატური სადგურების საშუალებით ლოკაციებზე: თბილისი, თელავი, მესტია, სარფი, ფოთი.

გარემოს რადიაციული მონიტორინგის შედეგების ვიზუალიზაცია 2024 წლის განმავლობაში ადგილმდებარეობის მიხედვით (დოზის სიმძლავრე განსაზღვრულია მკვ/სთ-ში)

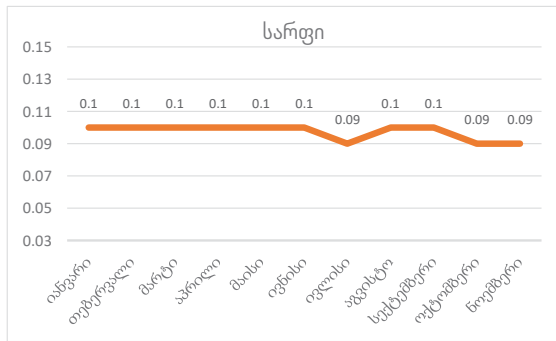
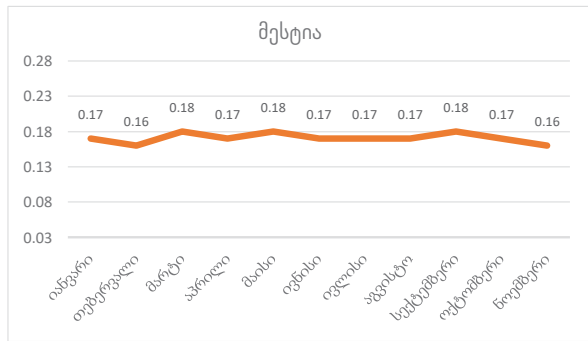
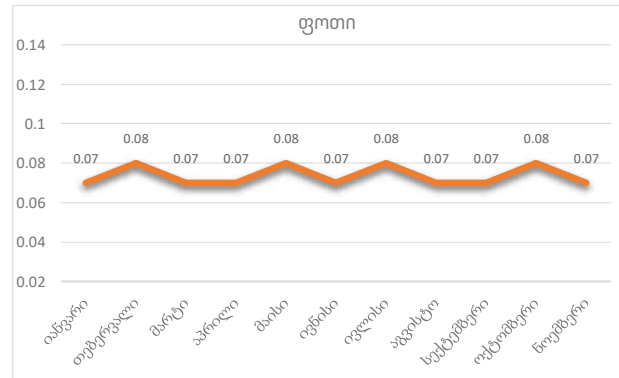
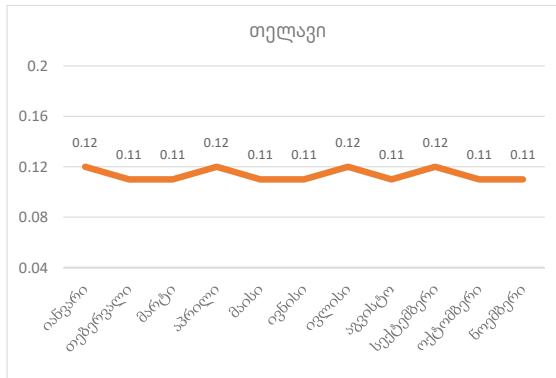
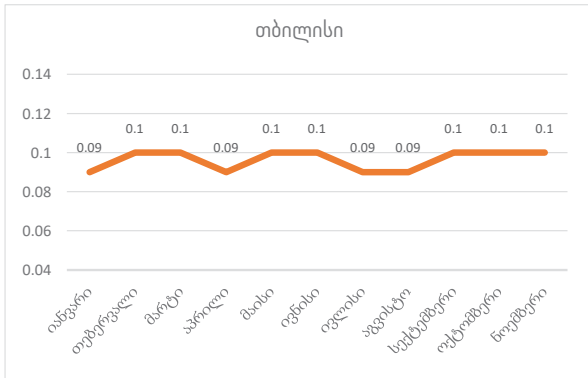

გარემოს მონიტორინგის სადგურების მონაცემების შედარება ლოკაციების მიხედვით

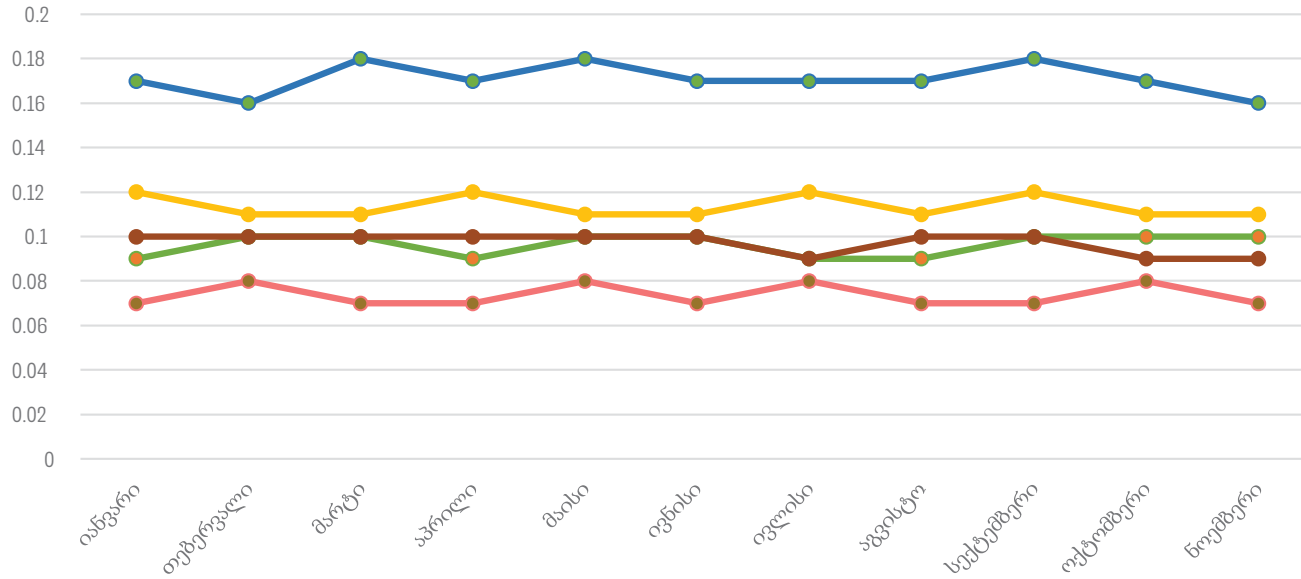

გარემოს რადიაციული მონიტორინგის შედეგად ქ. თბილისში საშუალო მონაცემებით ბუნებრივმა რადიაციულმა ფონმა შეადგინა: 0.096 მკვ/სთ-ში, თელავში - 0.114 მკვ/სთ-ში, მესტიაში - 0.171 მკვ/სთ-ში, სარფში - 0.097 მკვ/სთ-ში, ფოთში - 0.074 მკვ/სთ-ში. ყველა სადგურისთვის საშუალო თვიური ბუნებრივი რადიაციული ფონი მერყეობს: 0.106 მკვ/სთ-დან 0.114 მკვ/სთ-მდე. ბუნებრივი რადიაციული ფონის მაჩვენებლების განსხვავება გამოწვეულია გეოგრაფიული და გეოლოგიური პირობებით. რადიაციული ფონის ანომალური გადახრა არ დაფიქსირებულა, დობის სიმძლავრის მნიშვნელობა თვეების მიხედვით ერთგვაროვანია, არ ჰქონდა ადგილი რადიოლოგიურ განგაშს და შესაბამისად არც რადიოლოგიური ინციდენტის განვითარებას.

2020 წელს ევროკავშირის მიერ მხარდაჭერილი პროექტის „ბირთვული ავარიის შემთხვევაში საქართველოს ბირთვული და რადიაციული უსაფრთხოების სააგენტოს მზადყოფნის გაძლიერება“ ფარგლებში სააგენტოს გადმოეცა 1 000 000 ევროს ღირებულების მობილური ლაბორატორია. მობილურ ლაბორატორიაში დამონტაჟებული მოწყობილობების საშუალებით შესაძლებელია წყლის, ნიადაგისა და ჰაერის ნიმუშების აღება და ლაბორატორიული კვლევისა და ანალიზის სავსე პირობებში ჩატარება.

2024 წელს მობილური ლაბორატორიის მეშვეობით გურიასა და სამეგრელოში განხორციელდა რადიაციის ფონური მაჩვენებლების მონიტორინგი. აღნიშნულ რეგიონებში რადიაციული ფონის მომატება არ დაფიქსირებულა.



საქართველო რადიაციის მონიტორინგის საერთაშორისო სისტემას შეუერთდა

საქართველო ატომური ენერჯის საერთაშორისო სააგენტოს რადიაციის მონიტორინგის საერთაშორისო სისტემას (IRMIS) შეუერთდა. ბირთვული და რადიაციული უსაფრთხოების სააგენტოს მფლობელობაში არსებული გარემოს რადიაციული ფონის მონიტორინგის სადგურებიდან გამა გამოსხივების დოზის სიმძლავრის მაჩვენებლები ავტომატურად მიეწოდება IRMIS სისტემას და მიმდინარე რეჟიმში აისახება საერთაშორისო რუკაზე.

საქართველოს საერთაშორისო ვალდებულებების გათვალისწინებით შექმნილი IRMIS სისტემა მნიშვნელოვანი მექანიზმია ბირთვული ან რადიოლოგიური საგანგებო სიტუაციების ადრეული შეტყობინებისა და რეაგირების მართვის პროცესში. სისტემაში ჩართული სახელმწიფოების მონაცემები ბუნებრივი რადიაციული ფონის მიმდინარე რეჟიმში მონიტორინგისა და შესაბამისად, ეფექტიანი გადაწყვეტილებების დროული მიღების შესაძლებლობას იძლევა.

ატომური ენერჯის საერთაშორისო სააგენტოს ინციდენტებისა და საგანგებო სიტუაციების ცენტრის დირექტორის განცხადებით, ამგვარი ჩართულობა მნიშვნელოვნად აძლიერებს საერთაშორისო თანამშრომლობას მოსახლეობისა და გარემოს დაცვის მიზნებისთვის.

ბირთვული და რადიაციული უსაფრთხოების სააგენტოს მიერ რადიაციული ფონის მონიტორინგის სადგურებზე განხორციელებული ტექნიკური ღონისძიებებისა და პროგრამული უზრუნველყოფის შედეგად, საქართველომ შეიძინა IRMIS სისტემის რიგით 50-ე კონტრიბუტორი სახელმწიფოს სტატუსი.

რადიოაქტიური ნარჩენების მართვის დეპარტამენტის საქმიანობა

საანგარიშო პერიოდში, დეპარტამენტმა განახორციელა აქტივობები რადიოაქტიური ნარჩენების მართვის 2017-2031 წლების ეროვნული სტრატეგიის სამოქმედო გეგმის, საერთაშორისო პროექტებისა და დებულებით განსაზღვრული საქმიანობის შესაბამისად.

ატომური ენერჯის საერთაშორისო სააგენტოს ეროვნული პროექტის GEO/9/015 ფარგლებში მოწვეულ ფრანგ და გერმანელ ექსპერტებთან ერთად, რადიოაქტიური ნარჩენების სამარხის ტერიტორიაზე მოწყობილ მსუბუქი კონსტრუქციის შენობაში, განხორციელდა რადიოაქტიური ნარჩენების კასრებში დამწნეხი და ნარჩენების მასელექცირებელი მოწყობილობის ინსტალაცია. ორივე დანადგარი მომავალში გადატანილი იქნება რადიოაქტიური ნარჩენების გადამამუშავებელ საწარმოში, მისი აშენების შემდგომ.

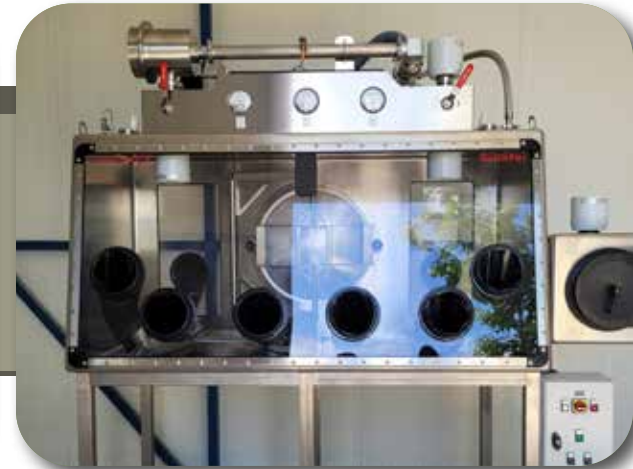

2024 წელს, „გაერთიანებული კონვენცია გამოყენებულ საწვავთან მოპყრობის უსაფრთხოებისა და რადიოაქტიურ ნარჩენებთან მოპყრობის უსაფრთხოების შესახებ“ მოთხოვნათა შესაბამისად, შემუშავდა ეროვნული მოხსენება, რომელიც წარდგენილი იქნა განსახილველად ატომური ენერჯის საერთაშორისო სააგენტოს შესაბამის დანაყოფში. ეროვნულ მოხსენებაში ასახულია საქართველოში რადიოაქტიური ნარჩენების მართვის სფეროში ბოლო სამი წელის განმავლობაში განხორციელებული ქმედებები.

2024 წელს ატომური ენერჯის საერთაშორისო სააგენტოს ყოველწლიური 68-ე გენერალური კონფერენციის ფარგლებში რადიოაქტიური ნარჩენების მართვის დეპარტამენტის სპეციალისტების მიერ მომზადებული და წარდგენილი იქნა მოხსენება „ისტორიული რადიოაქტიური ნარჩენების მართვის საუკეთესო პრაქტიკა საქართველოში“.



აშშ ენერჯეტიკის დეპარტამენტის მხარდაჭერით სრულად განახლდა რადიოაქტიური ნარჩენების საცავის ელექტრო გაყვანილობა და ფიზიკური დაცვის სისტემები.



საანგარიშო პერიოდში, მარეგულირებელი ორგანოსთან შეთანხმებული დეკომისიის გეგმის შესაბამისად, განხორციელდა სსიპ საქართველოს სტანდარტებისა და მეტროლოგიის ეროვნული სააგენტოს მეორადი სტანდარტების ლაბორატორიის კუთვნილი AGAT-M დანადგარის დემონტაჟი. დანადგარი შეიცავდა 83 კიური აქტივობის Co60 რადიოაქტიურ წყაროს, რომელიც მოთავსებულია 600 კგ გადარიბებული ურანის თავაკში (600 კგ). გადარიბებული ურანის თავაკი რადიოაქტიურ წყაროსთან ერთად ჩახსნილი იქნა დანადგარიდან და უსაფრთხოების ზომების დაცვით განთავსებული იქნა რადიოაქტიური ნარჩენების საცავში. აღნიშნული რადიოაქტიური წყაროს ტრანსპორტირება განხორციელდა სააგენტოს კუთვნილი, შესაბამისი დაცვის მქონე, სატრანსპორტო საშუალებით.



2024 წელს შვედეთის რადიაციული უსაფრთხოების მარეგულირებელი ორგანოს მხარდაჭერით განხორციელდა რადიოაქტიური ნარჩენების სამარხის ტეროტორიაზე არსებული მიწისქვეშა ავზის რეკონსტრუქცია, რომლის მიზანი იყო ავზის გამოყენება რადიონუკლიდებით დაბინძურებული ნიადაგის შესანახად. თავდაპირველად ჩატარდა დაგეგმილი ღონისძიებების უსაფრთხოების შეფასება. უსაფრთხოების ზომების გაზრდის მიზნით, ავზის თავზე დამონტაჟდა ბეტონის კონსტრუქცია მოძრავი ჰორიზონტალური სახურავით.

მიწისქვეშა ავზში განთავსებული იქნა საქართველოს მასშტაბით მოჭრილი და შეგროვებული რადიაციულად დაბინძურებული ნიადაგი:

- დაბა ანასეულის ჩაისა და სუბტროპიკულ მცენარეთა კვლევის ყოფილი ინსტიტუტი - 16 ჩანთა და 200 ლიტრის მოცულობის 28 კასრი
- ქუთაისი - 16 ჩანთა და 200 ლიტრის მოცულობის 5 კასრი
- თბილისის სახელმწიფო უნივერსიტეტი - 200 ლიტრის მოცულობის 4 კასრი

საანგარიშო პერიოდში, რადიოაქტიური ნარჩენების საცავში, განხორციელდა 60 ერთეული რადიოაქტიური წყაროს კონდიცირება.



რადიაციულად დაბინძურებული ტერიტორიის დეკონტამინაცია

2023 წელს რადიოაქტიური წყაროების საძიებო ღონისძიების დროს რადიოლოგიური მონიტორინგის შედეგად ქ. ქუთაისში, მეტალურგიული ქარხნის (შპს „ამბიკონ სტილს“) ტერიტორიაზე აღმოჩენილი იქნა რადიოაქტიური ნივთიერებით ($Cs137$) დაბინძურებული 3 ლაქა. 2024 წელს სააგენტოს სპეციალისტების მიერ განხორციელდა ამ დაბინძურებული ტერიტორიების დეკონტამინაცია. აღნიშნული ტერიტორიიდან მოჭრილი და შეგროვებული იქნა რადიაციულად დაბინძურებული ნიადაგი, რის შემდეგაც განხორციელდა წარმოქმნილი ნარჩენების ტრანსპორტირება და განთავსება რადიოაქტიური ნარჩენების საცავში უსაფრთხოების მოთხოვნების შესაბამისად.



ბირთვული მასალების კონტროლი

ეროვნული კანონმდებლობის შესაბამისად, განხორციელდა ბირთვული მასალების მფლობელი 6 ორგანიზაციის ინსპექტირება, აღრიცხვიანობაში დარღვევები არ გამოვლენილა.

„ბირთვული იარაღის გაუვრცელებლობის შესახებ ხელშეკრულებასთან დაკავშირებით გარანტიების გამოყენების თაობაზე“ საქართველოს რესპუბლიკის და მისი დამატებითი ოქმის შესაბამისი ანგარიშები წარდგენილია ატომური ენერჯის საერთაშორისო სააგენტოში დადგენილი პერიოდულობის შესაბამისად.

წარმატებით ჩატარდა ატომური ენერჯის საერთაშორისო სააგენტოს გარანტიების დეპარტამენტის წარმომადგენლების მიერ განხორციელებული ინსპექტირება საქართველოში არსებული ბირთვული მასალების კონტროლის შესახებ.

დარიშხანის შემცველი ნარჩენების სისტემური მართვა

ლენტეხის რაიონში არსებული დარიშხანის შემცველი მადნის გადამუშავებით წარმოქმნილი ნარჩენების განთავსების ადგილებზე რთული ეკოლოგიური ვითარება გასული საუკუნის 90-იანი წლებიდან არის ცნობილი. ლენტეხში სამთო-ქიმიური ქარხნები აშენდა და ფუნქციონირება დაიწყო გასული საუკუნის 30-იან წლებში. საწარმომ 90-იანი წლების დასაწყისიდან შეწყვიტა ფუნქციონირება, მადნის ამოღება და გადამუშავება. ქარხნები დაინგრა და ათასობით ტონა დარიშხანშემცველი ნარჩენები მიტოვებული იქნა ღია ცის ქვეშ ყოველგვარი კონტროლის გარეშე.

2022 წლის 30 დეკემბრის საქართველოს მთავრობის განკარგულების საფუძველზე, სსიპ ბირთვული და რადიაციული უსაფრთხოების სააგენტო განისაზღვრა დარიშხანის შემცველი მადნის გადამუშავებით წარმოქმნილი ნარჩენების განთავსების ადგილების სისტემური მართვის, მოვლა-პატრონობის, ფიზიკური დაცვის კომპლექსური სისტემის შექმნისა და ფუნქციონირების განმახორციელებელ ორგანოდ. შესაბამისად, შევიდა ცვლილება საქართველოს გარემოსა და ბუნებრივი რესურსების დაცვის მინისტრის 2015 წლის 24 დეკემბრის N237 ბრძანებით დამტკიცებულ სსიპ - ბირთვული და რადიაციული უსაფრთხოების სააგენტოს დებულებაში.

სააგენტოს მიერ შესწავლილი იქნა წინა წლებში განხორციელებული შეფასებები და ადგილზე არსებული ვითარება. ცანა 1, ცანა 3 და ურავი 1 ტერიტორიები გადმოეცა (მოსარგებლედ დარეგისტრირდა) სააგენტოს. არსებული მდგომარეობიდან გამომდინარე, უსაფრთხოების ზომების უზრუნველსაყოფად განისაზღვრა პრიორიტეტები და განხორციელდა პირველადი დაცვითი ღონისძიებები.

მიღებული იქნა გადაწყვეტილება, ლენტეხის მუნიციპალიტეტში არსებული დარიშხანის შემცველი ნარჩენებით დაბინძურებული ტერიტორიების გაწმენდისა და მათი უსაფრთხო განთავსების მიზნით, ცანა 3 ლოკაციაზე საერთაშორისო სტანდარტების შესაბამისი სარკოფაგის აშენების შესახებ.

პირველ ეტაპზე, 2023 წლის ოქტომბერში, დასრულდა დარიშხანის შემცველი ნარჩენებით დაბინძურებული სამი ლოკაციის, კერძოდ, ლენტეხის მუნიციპალიტეტში ცანა 1, ცანა 3 და ამბროლაურის მუნიციპალიტეტში ურაკი 1 შემოღობვა, რითიც შეზღუდული იქნა სახიფათო ტერიტორიაზე ადამიანისა და ცხოველების დაშვება, შესაბამისად გაიზარდა უსაფრთხოების ზომები მოსახლეობისა და გარემოს დაცვის მიზნით. შემოღობილი ტერიტორიების კარებზე და ღობეზე განთავსებულია შესაბამისი საფრთხის ნიშნები.



ცანა 1



ურაკი 1

შემოღობვის დასრულების შემდეგ, ცანა 1 და ცანა 3 მიმდებარე ტერიტორიაზე, შსს საგანგებო სიტუაციების მართვის სამსახურის შესაბამის დანაყოფთან (ქბრბ სამმართველო) ერთად, განხორციელდა ღობის გარეთ დარჩენილი დარიშხანის შემცველი კასრების შეგროვება და დაცულ ტერიტორიაზე განთავსება.



ზემოთ აღწერილი სამუშაოების გარდა, სააგენტომ პარალელურად განახორციელა შემდეგი ქმედებები:

- შემუშავდა დარიშხანის შემცველი ნარჩენების სარკოფაგის პროექტი;
- შემუშავდა დოკუმენტაცია გარემოზე ზემოქმედების ნებართვის მისაღებად, რის შემდეგაც სააგენტომ მიიღო გარემოზე ზემოქმედების ნებართვა;
- სარკოფაგის მშენებლობის დასაწყებად სააგენტომ მიიღო, კანონმდებლობის შესაბამისად, მშენებლობის ნებართვა;
- სააგენტომ გამოაცხადა ტენდერი მეორე ეტაპის განსახორციელებლად.

სარკოფაგის პროექტი

მეორე ეტაპის ფარგლებში, მიმდინარე წლის ნოემბერში, დასრულდა სამუშაოები სარკოფაგის აღმოსავლეთით, მდინარე ყორულდაშის, მონოლითური რკინაბეტონის ნაპირსამაგრი ჯებირის, წყალგამტარი არხისა და სალექარის მშენებლობა. კერძოდ, მოეწყო 224 მეტრი სიგრძის დამცავი ჯებირი, რომელიც დაიცავს სარკოფაგს წარეცხვისაგან წყალდიდობის შემთხვევაში. ტერიტორიის დასავლეთ ნაწილში გაკეთდა 350 მეტრის სიგრძის რკინაბეტონის არხი, რომელიც უზრუნველყოფს სარკოფაგის ტერიტორიის დაცვას დატბორვისა და დაჭაობებისგან.



2025 – 2026 წლებში იგეგმება სარკოფაგის მშენებლობის მესამე და მეოთხე ეტაპების განხორციელება. 2026 წელს ლენტეხის მუნიციპალიტეტში დასრულდება სარკოფაგის მშენებლობა, შესაბამისად დარიშხანის ნარჩენებით შექმნილი, მრავალწლიანი, პრობლემა სრულად იქნება მოგვარებული.



სააგენტოს სპეციალისტების რადიაციული დაცვა

ბირთვული და რადიაციული უსაფრთხოების სააგენტოს სპეციალისტების მიერ, ადამიანისა და გარემოს რადიაციისგან დაცვის მიზნით, ჩატარებული ღონისძიებების შედეგად მათ მიერ მიღებული დასხივების დოზები არ აღემატება დადგენილ წლიურ მაჩვენებლებს.



გარემოსდაცვითი ზედამხედველობის დეპარტამენტი

des.gov.ge



საქართველოს გარემოს დაცვისა და სოფლის მეურნეობის სამინისტროს სახელმწიფო საქვეუწყებო დაწესებულება - გარემოსდაცვითი ზედამხედველობის დეპარტამენტი უზრუნველყოფს გარემოს დაცვისა და ბუნებრივი რესურსებით სარგებლობის სფეროში სახელმწიფო კონტროლის განხორციელებას საქართველოს მთელ ტერიტორიაზე, მათ შორის, მის ტერიტორიულ წყლებში, კონტინენტურ შელფსა და განსაკუთრებულ ეკონომიკურ ზონაში.

საქართველოს გარემოსა და ბუნებრივი რესურსების დაცვის მინისტრის 2013 წლის 10 მაისის N26 ბრძანებით დამტკიცებული დებულებით განსაზღვრული უფლება-მოვალეობების ფარგლებში, გარემოსდაცვითი ზედამხედველობის დეპარტამენტის საქმიანობის პრიორიტეტულ მიმართულებებად განისაზღვრა - გარემოს დაბინძურებისა და ბუნებრივი რესურსებით უკანონო სარგებლობის პრევენცია, გამოვლენა და აღკვეთა, მათ შორის, ხე-ტყის კონტროლის გაძლიერება ხე-ტყის უკანონო მოპოვების, ტრანსპორტირებისა და გადამუშავების ფაქტების პრევენცია, გამოვლენა, აღკვეთა; გარემოს დაცვისა და ბუნებრივი რესურსებით სარგებლობის სფეროში გაცემული ლიცენზიებით, გზშ-ის სფეროში გაცემული შესაბამისი აღმჭურველი ადმინისტრაციულ-სამართლებრივი აქტებით განსაზღვრული ვალდებულებების შესრულების კონტროლი.

ასოცირების ხელშეკრულებებიდან გამომდინარე ვალდებულებების შესრულებისა და გარემოსდაცვითი სტანდარტების ევროპულ მოთხოვნებთან დაახლოებასთან ერთად, დეპარტამენტის წინაშე ახალი ამოცანები დაისახა:

- საავტომობილო ბენზინის ხარისხობრივი ნორმების ან/და დიზელის საწვავის შემადგენლობის ნორმების კონტროლი;
- პლასტიკის პარკების, ბიოდეგრადირებადი და კომპოსტირებადი პარკების წარმოებისას ტექნიკური რეგლამენტის მოთხოვნების შესრულებაზე კონტროლი;
- მაცივარაგენტზე მომუშავე სტაციონარული მოწყობილობის მფლობელის, ჰაერის კონდიციონერებისა და სამაცივრო მოწყობილობების ან თბური ტუმბოების მომსახურე პირების მიერ ვალდებულებათა შესრულების კონტროლი.
- გააქტიურდა საქმიანობა ატმოსფერული ჰაერის დაცვის მოთხოვნების კონტროლის მიმართულებით. სამრეწველო სექტორიდან გარემოს დაბინძურების პრევენციისა და შემცირების მიზნით, მიმდინარეობს გაფრქვევების უწყვეტი ინსტრუმენტული თვითმონიტორინგის ელექტრონულ სისტემაში (airMonitoring) ჩართული მსხვილი დამაბინძურებელი ობიექტების მუდმივი მონიტორინგი. ამ ეტაპზე ელექტრონულ სისტემაში რეგისტრირებულია 34 საწარმო.



ატმოსფერული ჰაერის ხარისხის გაუმჯობესების მიმართულებით უმნიშვნელოვანესია ისიც, რომ 2023 წლიდან დეპარტამენტის ფუნქციებს დაემატა ხილული გამონახოლქვის მქონე სატრანსპორტო საშუალების გამონახოლქვის საქართველოს კანონმდებლობით დადგენილ ნორმებთან შესაბამისობის კონტროლი. გარემოსდაცვითი სამართალდარღვევების ფაქტების პრევენციის, შემაკავებელი გარემოს შექმნის მიზნით, გატარდა არაერთი მნიშვნელოვანი საკანონმდებლო ცვლილება:

- გამკაცრდა სანქციები შავი ზღვის დაბინძურებაზე - 2024 წლის 1 ოქტომბრიდან, 65 ათასი ლარიდან 100 000 ლარამდე გაიზარდა ჯარიმა გემიდან, სხვა მცურავი საშუალებებიდან, პლატფორმიდან, მილსადენებიდან ან ზღვაში ხელოვნურად აგებული სხვა კონსტრუქციიდან ზღვის დაბინძურებაზე;
- 2024 წლის 1 ოქტომბრიდან ელექტროშოკური მოწყობილობა „თევზჭერის ელექტროიარაღად“ დაკვალიფიცირდა და მის უკანონო ბრუნვაზე მკაცრი სანქციები დაწესდა.

ინსპექტირებისა და პატრულირების შედეგები

2024 წელს ინსპექტირებისა და პატრულირების შედეგად გამოვლინდა გარემოსდაცვითი კანონმდებლობის დარღვევის 8 282 ფაქტი. მათ შორის:

- 7 717 ადმინისტრაციული სამართალდარღვევის ფაქტი, რომლებზეც შედგა ადმინისტრაციული სამართალდარღვევის ოქმები და გადაიგზავნა შესაბამის სასამართლოებში განსახილველად;
- 565 სისხლის სამართლის დანაშაულის ნიშნების მქონე ფაქტი, რომლებიც გადაეცა საგამოძიებო ორგანოებს შემდგომი რეაგირებისთვის.

2024 წელს, მიმდინარე მონაცემებით, ადმინისტრაციული სამართალდარღვევის ფაქტების განხილვის შედეგად სამართალდამრღვევებზე დაკისრებული ჯარიმის თანხამ 7 710 737 ლარი შეადგინა. გარემოსდაცვითი კანონმდებლობის დარღვევის შედეგად გარემოსთვის მიყენებულმა ზიანის დაანგარიშებულმა ოდენობამ კი - 4 087 507 ლარი.

გარემოს დაცვითი ზედამხედველობის დეპარტამენტი

დეპარტამენტის მიერ გამოვლინ და გარემოსდაცვითი კანონმდებლობის დარღვევის 8 282 ფაქტი:

2024 წელი

- ადმინისტრაციული – 7 717 ფაქტი;
- სისხლისსამართლის – 565 ფაქტი.

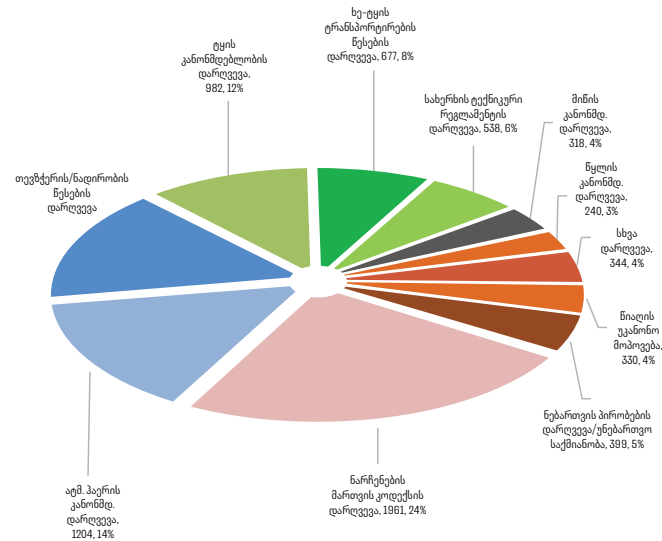
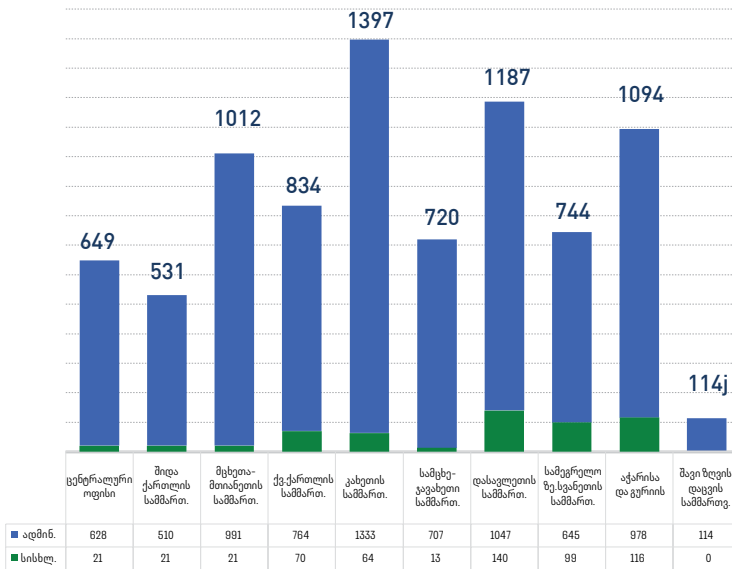

დიაგრამა: სამართალდარღვევათა გამოვლენა რეგიონების მიხედვით, 2024 წ.

დიაგრამა: სამართალდარღვევა თასტრუქტურა, 2024 წ.

2024 წელი

• გამოწერილია 5563 საჯარიმო ქვიტარი ხილული გამონაბოლქვის მქონე სატრანსპორტო საშუალების მართვისთვის ან სხვაპირისთვის სამართავად გადაცემისთვის.

მომზადებულია ანალიტიკური სამსახურის მიერ

რეგულირების ობიექტების ინსპექტირება

2024 წელს განხორციელდა 3333 რეგულირების ობიექტების (ბუნებრივი რესურსებით სარგებლობის ლიცენზიის, გარემოზე ზემოქმედების ნებართვის მფლობელი სუბიექტების, გარემოსდაცვით ტექნიკურ რეგლამენტებს დაქვემდებარებული საწარმოების) ინსპექტირება განხორციელდა, მათ შორის, - 392 ობიექტის საქმიანობის გარემოსდაცვით კანონმდებლობასთან შესაბამისობის გეგმიური და არაგეგმიური შემოწმება:

- 78 - გარემოზე ზემოქმედების ნებართვას, ან ეკოლოგიური ექსპერტიზის დასკვნას, ან გარემოსდაცვითი გადაწყვეტილებას დაქვემდებარებული ობიექტი;
- 4 - ხე-ტყის დამზადების სპეციალური ლიცენზია;
- 7 - სოჭის გირჩით სარგებლობის ლიცენზია;
- 7 - სამონადირეო მეურნეობის, თევზჭერის სპეციალური ლიცენზია;
- 23 - გმო სახეობების იდენტიფიცირების მიზნით სასოფლო-სამეურნეო ნათესებიდან ნიმუშების აღება/შემოწმება;
- 2 - „გადაშენების საფრთხის წინაშე მყოფი ველური ფლორისა და ფაუნის სახეობებით საერთაშორისო ვაჭრობის შესახებ“ კონვენციის (CITES) დანართებში შეტანილი თეთრყვავილას ბოლქვებით სარგებლობის ლიცენზია;
- 271 - საქართველოს ნავსადგურებში შემოსული გემების ინსპექტირება.

2024 წელს 215 რეგულირების ობიექტს წარედგინა ადმინისტრაციული მიწერილობები - მათი საქმიანობის ინსპექტირების ან ანგარიშგების და სხვა პროცესში გამოვლენილი დარღვევების გონივრულ ვადაში აღმოსაფხვრელად სავალდებულო ღონისძიებების გატარების ან რაიმე ქმედებებისაგან თავის შეკავების მიზნით.

პრევენციული ღონისძიებები

- მრგვალი ხე-ტყის გადამამუშავებელი საამქროების კონტროლი - 2024 წლის განმავლობაში ხორციელდებოდა პრევენციული ღონისძიებები არარეგისტრირებული სახერხი საამქროების ფუნქციონირების, ასევე უკანონოდ მოპოვებული ხე-ტყის გადამამუშავების ფაქტების პრევენციის, გამოვლენისა და აღკვეთის მიზნით: მერქნული რესურსების მართვის ელექტრონულ სისტემაში, კანონმდებლობით დადგენილი წესით რეგისტრირებულია მრგვალი ხე-ტყის (მორის) გადამამუშავებელი 798 საამქრო. 2024 წლის განმავლობაში გამოვლინდა 93 არარეგისტრირებული, უკანონო სახერხი საამქრო.
- შავი ზღვის დაბინძურების კონტროლი - შავი ზღვის დაცვის კონვენციური სამმართველოს მიერ MARPOL 73-78 კონვენციის შესაბამისად: განხორციელდა საქართველოს ნავსადგურებში შემოსული 271 გემის ინსპექტირება გარემოსდაცვითი მოთხოვნებთან შესაბამისობის დადგენის მიზნით; გამოვლინდა გემებიდან ზღვის დაბინძურების 16 შემთხვევა.
- გენმოდირეცირებული ორგანიზმების კონტროლი - 2024 წელს ცოცხალი გენმოდირეცირებული ორგანიზმების შესახებ“ საქართველოს კანონის შესაბამისად, განხორციელდა 25 შემოწმება, ფიზიკური და იურიდიული პირების საკუთრებაში არსებული სასოფლო-სამეურნეო დანიშნულების მიწის ნაკვეთებში დათესილი ან/და სასაწყობო მეურნეობებში ნიმუშების აღებისა და მათში ცოცხალი გენმოდირეცირებული ორგანიზმების სახეობების იდენტიფიცირების მიზნით. ლაბორატორიული კვლევის შედეგად, მხოლოდ 1 ნიმუშში გამოვლინდა გმო მარკერები და საქმე, შემდგომი რეაგირებისთვის გადაეცა შესაბამის საგამოძიებო ორგანოებს.



- საწვავის ხარისხის კონტროლი - 2024 წელს საავტომობილო ბენზინისა და დიზელის საწვავის ხარისხის კანონმდებლობით დადგენილ ნორმებთან შესაბამისობის დადგენის მიზნით, თბილისსა და საქართველოს რეგიონებში შერჩევითი წესით განხორციელდა ბენზინისა და დიზელის საწვავის სინჯების აღებისა და ლაბორატორიული კვლევის პროცედურები 18 ობიექტიდან, მათ შორის 11 ნავთობსაცავიდან და 7 ავტოგასამართი სადგურის რეზერვუარიდან. კვლევის შედეგად, დადგენილი ნორმების დარღვევა გამოვლინდა 8 შემთხვევაში და მოხდა შესაბამისი რეაგირება.

საავტომობილო საწვავის ხარისხის კონტროლი

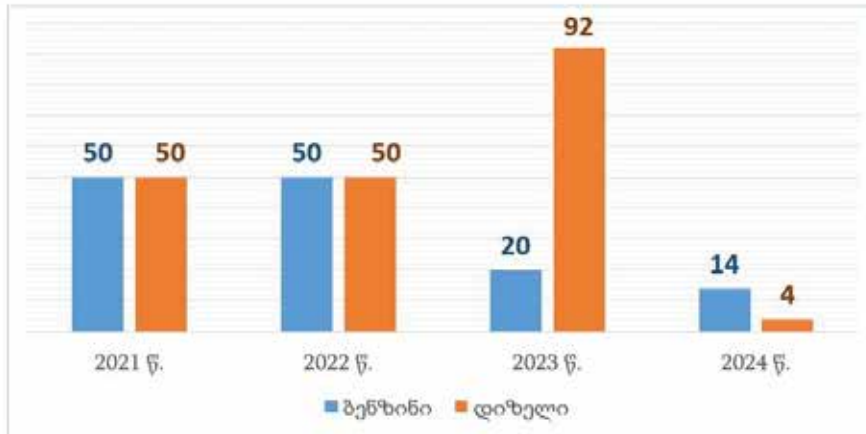

2024 წლის დეკემბერი
 ავტოგასამართ სადგურებზე საწვავის სინჯების აღება -

- 50 სინჯი - დიზელის
- 15 სინჯი - ბენზინი

- ხილული გამონაბოლქვის მქონე სატრანსპორტო საშუალებების კონტროლი - 2023 წლის 4 სექტემბრიდან ქვეყნის 4 დიდ ქალაქში - თბილისში, ქუთაისში, რუსთავსა და ბათუმში, გარემოსდაცვითი ზედამხედველობის დეპარტამენტის თანამშრომლები გზებზე მოძრავი ავტოსატრანსპორტო საშუალებების ხილული გამონაბოლქვის კონტროლს ახორციელებენ. 2024 წელს გამოვლინდა ავტოსატრანსპორტის გამონაბოლქვის დადგენილ ნორმასთან შეუსაბამობის 5 563 შემთხვევა. მათგან, თბილისში დაწერილია 2 827 საჯარიმო ქვითარი, ქუთაისში - 900, ბათუმში - 947, რუსთავში კი - 889 ფაქტი.

2024 წელი - გამოწერილია 5563 საჯარიმო ქვითარი ხილული გამონაბოლქვის მქონე სატრანსპორტო საშუალების მართვისთვის ან სხვა პირისთვის სამართავად გადაცემისთვის.

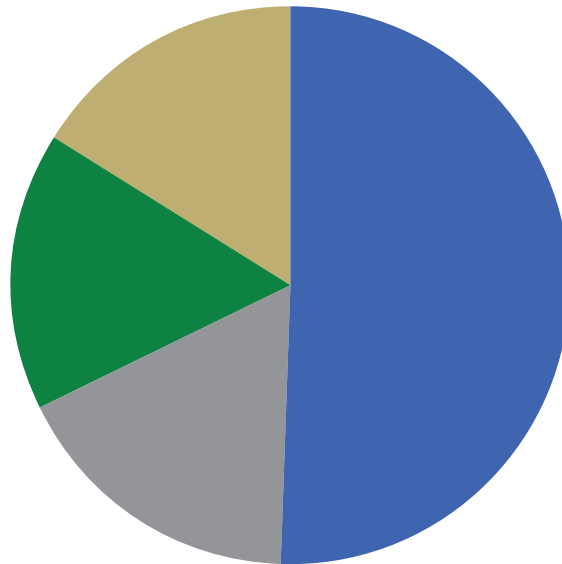

■ თბილისი 2827 ■ ქუთაისი 900 ■ ბათუმი - 947 ■ რუსთავი 889

ცხელი ხაზი

2024 წელს „ცხელ ხაზზე - 153“ მიღებულია 2671 შეტყობინება გარემოს დაცვის სფეროში სამართალდარღვევების თაობაზე, რაზედაც დეპარტამენტის მიერ განხორციელდა შესაბამისი რეაგირება და გატარდა კანონმდებლობით დადგენილი ზომები.

კონტროლის ელექტრონული მექანიზმების განვითარება

გარემოსდაცვითი ზედამხედველობის დეპარტამენტში აქტიურად ვითარდება და ინერგება კონტროლის თანამედროვე ტექნოლოგიები და ელექტრონული მექანიზმები. სამართალდარღვევათა ფაქტების პრევენციის, გამოვლენისა და დროულად აღკვეთის მიზნით აქტიურად გამოიყენება ახალი ტექნოლოგიები - დრონები, ფოტოხაფანგები; გარემოსდაცვითი პატრულირებისა და სწრაფი რეაგირების ეკიპაჟები სრულად აღჭურვილია სამკერდე ვიდეოკამერებით, ვიდეორეგისტრატორებით, პლანშეტური კომპიუტერებით. გააჩნიათ მაღალი გამავლობის ავტომანქანები, ბაგები, მცურავი საშუალებები (კატერები და გასაბერი ნავები) შიდა წყალსატევებზე ბრაკონიერობასთან საბრძოლველად; კატარღები შავი ზღვის აკვატორიაში ინსპექტირებისთვის;

დეპარტამენტში მოქმედებს მერქნული რესურსების მართვის, სახერხი საამქროების მართვის, შავ ზღვაში სამრეწველო თევზჭერის ელექტრონული სისტემები, მავნე ნივთიერებათა გაფრქვევების უწყვეტი თვითმონიტორინგის ელექტრონული სისტემა, რომელთა მეშვეობით მეწარმეები ონლაინ-რეჟიმში ახორციელებენ თავისი პროცესების მართვას, ხოლო ინსპექტორები - მათი საქმიანობის ზედამხედველობას.

შემუშავდა და 2023 წლის 4 სექტემბრიდან ხილული გამონაბოლქვის მქონე სატრანსპორტო საშუალებების კონტროლის ელექტრონული სისტემა და საჯარიმო ქვითრების გადახდების კონტროლის ელექტრონული სისტემა.

2024 წლიდან შეიქმნა საქართველოს ტერიტორიაზე მაცივარაგენტების იმპორტის, ექსპორტის, რეალიზაციის და მოხმარების ელექტრონული აღრიცხვა-სისტემატიზაციის, ანგარიშგებისა და კონტროლის ერთიანი სისტემა, კერძოდ, დაინერგა მაცივარაგენტების მართვის ელექტრონული სისტემა - სადაც ქაღალდის ჟურნალების ნაცვლად ინფორმაციების ასახვის ვალდებულება აქვთ როგორც 3 კგ და მეტ მაცივარაგენტზე მომუშავე მოწყობილობის მფლობელებს, ისე ამ მოწყობილობების მომსახურე ორგანიზაციებსა და ინდემწარმეებს; ექსპორტ/იმპორტიორებს, რეალიზატორებსა და რეციკლირების ორგანიზაციებს.

ქვეყანაში ხე-ტყისა და მისგან მიღებული პირველადი გადამუშავების პროდუქტის მოძრაობის, მიკვლევადობისა და კონტროლის გაუმჯობესების მიზნით მნიშვნელოვანი ნაბიჯი იყო სამინისტროში მოქმედი მერქნული რესურსების მართვის ელექტრონული სისტემისა და შემოსავლების სამსახურის ზედნადებების ელექტრონული სისტემის ინტეგრირება - აღნიშნული ღონისძიების შედეგად სრულად გამოირიცხა ხე-ტყის სასაქონლო ზედნადებში ხე-ტყის მონაცემების გაყალბების, ხე-ტყის მრავალჯერადი გასხვისების რისკი; გაუმჯობესდა ხე-ტყისა და პროდუქტის პირველადი გადამუშავების პროდუქტის მიკვლევადობა.



საქართველოს გარემოს დაცვისა და სოფლის მეურნეობის სამინისტრო

mepa.gov.ge

სოფლის მეურნეობისა და სოფლის განვითარების პოლიტიკის დეკლარაცია

სოფლის მეურნეობისა და სოფლის განვითარების დეპარტამენტის აქტიური ჩართულობით, საქართველოს პარლამენტთან და სხვა დაინტერესებულ მხარეებთან თანამშრომლობით მომზადდა „სოფლის მეურნეობისა და სოფლის განვითარების შესახებ“ საქართველოს კანონის პროექტი, რომელიც საქართველოს პარლამენტმა 2024 წლის 12 ივნისს მესამე მოსმენით მიიღო.

კანონი ემსახურება სოფლის მეურნეობისა და სოფლის განვითარების სფეროში, საკანონმდებლო ჩარჩოს დახვეწას, რომელიც ევროკავშირის წევრ ქვეყნებში არსებული კანონშემოქმედებითი პრაქტიკის მსგავსად, მოაწესრიგებს საქართველოში სოფლის მეურნეობის მოწყობას, პოლიტიკის მართვას და მასთან დაკავშირებულ საკითხებს, კერძოდ: კანონი განსაზღვრავს საქართველოში სოფლის მეურნეობისა და სოფლის განვითარების მართვის სტრუქტურას მმართველი ორგანოს, გადამხდელი სააგენტოსა და მონიტორინგის კომიტეტის (უწყებათშორისი საკოორდინაციო საბჭოს) როლისა და კომპეტენციის განსაზღვრის გზით. კანონი აგრეთვე ადგენს პოლიტიკის განხორციელების ეფექტური მართვისა და მონიტორინგისთვის საჭირო სისტემებსა და მონაცემთა ბაზებს, როგორცაა ინტეგრირებული ადმინისტრირებისა და კონტროლის სისტემა და მისი ელემენტები - მიწის ნაკვეთების იდენტიფიცირების სისტემა, ფერმერული მეურნეობებისა და ცხოველთა რეესტრები.

ეკონომიკური კვლევა და მონაცემთა ანალიზი

- 2024 წელს სისტემატიურად ხორციელდებოდა საგარეო ვაჭრობის მონაცემთა ანალიზი. აღსანიშნავია, რომ აგროსასურსათო პროდუქციით საგარეო ვაჭრობაში დადებითი ტენდენციები იკვეთება, კერძოდ, 2024 წელს აგროსასურსათო პროდუქციის საგარეო ვაჭრობის გეოგრაფიული არეალი გაფართოვდა და ექსპორტი განხორციელდა 107 ქვეყანაში. საექსპორტო ქვეყნების ზრდასთან ერთად 2024 წელს, გაზრდილია აგროსასურსათო პროდუქციის ექსპორტის ღირებულებაც და 1 680 მლნ აშშ დოლარს შეადგენს, რაც 243 მლნ აშშ დოლარით (17%) აღემატება 2023 წლის წლიურ მაჩვენებელს და 1 169 მლნ აშშ დოლარით (229%) აღემატება 2012 წლის მაჩვენებლებს.

- 2024 წელს, ძირითად საექსპორტო პროდუქტებს წარმოადგენდა სპირტიანი სასმელები, ყურძნის ნატურალური ღვინოები, მინერალური და მტკნარი წყლები, უალკოჰოლო გაზიანი სასმელები, თხილი, სხვა ხერხით დამზადებული ან დაკონსერვებული ხილი, ცოცხალი ცხვრები, მოცვი, ციტრუსი, კურკოვანი ხილი, დანის ფოთოლი და სხვა პროდუქტები.
- 2024 წელს, საქართველოდან ევროკავშირის ქვეყნებში ექსპორტირებულია 180 მლნ აშშ დოლარის ღირებულების აგროსასურსათო პროდუქცია. 2024 წელს აგროსასურსათო პროდუქციის მთლიან ექსპორტში ევროკავშირის ქვეყნების წილი 11%-ს შეადგენს.
- სოფლის მეურნეობის მიმართულებით ქვეყანაში არსებული სტატისტიკური ინფორმაციის საფუძველზე მომზადდა სამი ბროშურა - „სოფლის მეურნეობა რიცხვებში“, „საქართველოს მეცხოველეობა რიცხვებში“, „საქართველოს მემცენარეობა რიცხვებში“. აღნიშნული აერთიანებს ქვეყანაში არსებულ ოფიციალურ სტატისტიკურ ინფორმაციას ერთ სივრცეში პროდუქტების მიხედვით.
- დარგში არსებული მდგომარეობის ანალიზისთვის არსებული სტატისტიკური მაჩვენებლების საფუძველზე, შესაბამისი პერიოდულობით ხორციელდებოდა სოფლის, სატყეო და თევზის მეურნეობების ან/და სასოფლო დასახლებებში მცხოვრები მოსახლეობის სოციალური და ეკონომიკური მდგომარეობის ამსახველი ანგარიშების მომზადება, მათ შორის ეროვნული ანგარიშების, სამუშაო ძალის, ბიზნეს სექტორის, ფასების, მემცენარეობისა და მეცხოველეობის შესახებ ანალიზები;
- კომპეტენციის ფარგლებში, სხვადასხვა ქვეყნებთან თანამშრომლობისა და საერთაშორისო სავაჭრო/ეკონომიკური ხასიათის მთავრობათაშორისი ხელშეკრულებების პროექტების შემუშავებისთვის რეგულარულად მზადდებოდა როგორც პარტნიორ ქვეყნებს შორის სავაჭრო ურთიერთობების ამსახველი შესაბამისი ანალიტიკური მასალა, ასევე აღნიშნული ქვეყნის შესახებ ზოგადი საინფორმაციო ხასიათის დოკუმენტი.
- მომზადდა დაფნის, მოცვის, ბლისა და ალუბლის შესახებ ბაზრის ანალიზი, რაც მოიცავდა არსებული პროდუქტისთვის როგორც ქვეყნის, ასევე მსოფლიოში არსებული მდგომარეობის, წარმოების, ძირითადი იმპორტიორი და ექსპორტიორი ქვეყნების ანალიზს, საექსპორტო ბაზრების იდენტიფიცირებას და სხვა სახის ინფორმაციას.
- მარკეტინგული წლის მიხედვით (წარმოების შესაბამისად), ყოველკვირეულად/ყოველდღიურად მზადდებოდა ძირითადი საექსპორტო ხილისა და ბოსტნეულის ექსპორტის შესახებ საინფორმაციო დოკუმენტები. ასევე, ყოველდღიურად მომზადდა მარცვლული კულტურების იმპორტის შესახებ ინფორმაცია.
- შემუშავდა და დამტკიცდა ფერმის ანგარიშგების მონაცემთა ქსელის (FADN) სისტემის 2025 წლის სამოქმედო გეგმა.

სასოფლო-სამეურნეო კოოპერატივები და სოფლის განვითარება

- ევროკავშირის ბაზრის საერთო ორგანიზების (CMO) რეგულაციასთან სრული შესაბამისობის უზრუნველყოფის მიზნით, მომზადდა „საქართველოში ევროკავშირის სოფლის მეურნეობის პროდუქტების ბაზრის საერთო ორგანიზების (CMO) 1308/2013 რეგულაციასთან სრული შესაბამისობის 2025 წლის სამოქმედო გეგმის“ პროექტი, რომელიც დამტკიცდა საქართველოს გარემოს დაცვისა და სოფლის მეურნეობის მინისტრის 2024 წლის 26 დეკემბრის N 2-924 ბრძანებით.
- „თემზე დაფუძნებული ადგილობრივი მხარდაჭერის პროგრამის“ შესაბამისად, 2024 წელს, სამინისტრომ მიიღო 21 ადგილობრივი სამოქმედო ჯგუფის ავტორიზაციის მაძიებლების განცხადება.
- სასოფლო-სამეურნეო კოოპერატივებისა და ფერმერთა თანამშრომლობის ალტერნატიული მექანიზმების შექმნა/განვითარების კუთხით, კოოპერატივების მართვასთან, მათ შორის კოოპერატივის წევრების მიერ ფინანსური ვალდებულებების შესრულებისა და გადაწყვეტილების მიღების პროცედურების გაციფრულებისა და შედეგად, ანგარიშვალდებულებისა და გამჭვირვალობის უზრუნველყოფის მიზნით, შეიმუშავებულ იქნა კოოპერატივების ელექტრონული მართვის მოდულის შექმნის კონცეფცია.
- პარალელურად, ფერმერთა თანამშრომლობის ალტერნატიული მექანიზმების შექმნისა და ფერმერთა შორის ურთიერთანამშრომლობის მხარდასაჭერად, ევროკავშირის 1308/2013 რეგულაციის შესაბამისად, მიმდინარეობს მუშაობს მწარმოებელთა ორგანიზაციების (POs), მათი ასოციაციებისა და დარგობრივი ორგანიზაციების (IBOs) სამართლებრივ რეგულირებაზე

მემცენარეობის განვითარება

- სასოფლო-სამეურნეო კულტურების წარმოების განვითარების მიზნით, მომზადებულია წინადადებები (policy brief) ლურჯი მოცვის, ხორბლის, სიმინდის, პომიდვრისა და ატმის წარმოებაში არსებული მდგომარეობისა და განვითარების პერსპექტივების შესახებ.
- შემუშავდა „საქართველოს მეჩაიეობის განვითარების კონცეფცია“, რომლის მიზანია საქართველოში არსებული ჩაის პლანტაციების პოტენციალის ეფექტიანად გამოყენების, ადგილობრივი ჩაის (მათ შორის ბიო ჩაის) წარმოების ზრდის ხელშეწყობის შედეგად, თვითუზრუნველყოფის დონის ამაღლებისა და საექსპორტო პოტენციალის გაზრდა.
- შემუშავებულ იქნა პოლიტიკის დოკუმენტი და პროგრამა „ქართული ბოსტნეული სათბურებიდან“ (უკვე ამოქმედებულია), რომლის მიზანია თანამედროვე კლიმატ გონივრული ტექნოლოგიების დანერგვის გზით ქვეყნის მასშტაბით ბოსტნეული კულტურების წარმოების გაზრდა.

მეცხოველეობის განვითარება

- შემუშავდა მეფუტკრეობის მხარდაჭერის პროგრამა, რომელიც ითვალისწინებს საფუტკრე მეურნეობების მატერიალურ-ტექნიკური ბაზის გაუმჯობესებას - სკების თანადაფინანსებას. პროგრამისთვის შემუშავდა და განისაზღვრა სკის ტიპები და პარამეტრები. პროგრამა დამტკიცდა საქართველოს მთავრობის 2024 წლის 1 აგვისტოს N249 დადგენილებით.
- მსხვილფეხა მეცხოველეობის განვითარების მხარდაჭერის მიმართულებით, (შეღავათიანი აგროკრედიტის ქვეკომპონენტი), შემუშავდა ფერმის კრიტერიუმები კერძოდ: ფერმის აღჭურვილობისათვის საჭირო მინიმალური დანადგარ-მოწყობილობების ჩამონათვალი, დასაშვები ტექნიკა, ფერმის-სადგომის საორიენტაციო-მინიმალური პარამეტრები, რეკომენდირებული ჯიშების ჩამონათვალი, ნორმატიული აქტების ჩამონათვალი: ცხოველთა ჯანმრთელობისა და კეთილდღეობის, წარმოების ჰიგიენისა და სურსათის უვნებლობის მოთხოვნების მიმართულებით, რომელიც დამტკიცდა საქართველოს გარემოს დაცვისა და სოფლის მეურნეობის მინისტრის 2024 წლის 1 თებერვლის N2-63 ბრძანებით.
- შეღავათიანი აგროკრედიტის მეცხოველეობის მიმართულების ოპტიმიზაციის მიზნით შემუშავდა მინიმალური მოთხოვნები მეღორეობის ფერმებისთვის, კერძოდ შემუშავდა ფერმის კრიტერიუმები, პროცესში დამუშავდა ევროკავშირის დირექტივა „ღორების დაცვის მინიმალური სტანდარტი“ (Directive 2008/120/EC of 18 December 2008 laying down minimum standards for the protection of pigs) და FAO-ს გაიდლაინი - ცხოველების სადგომის მოწყობის შესახებ.
- სამთომეცხოველეობის განვითარების მიმართულებით შემუშავდა საპროექტო წინადადება, რომელიც მიზნად ისახავდა სამთო პირობებში საკვებწარმოებისთვის საჭირო ტექნიკაზე ხელმისაწვდომობის გაზრდის ხელშეწყობას, სამთო მაღალმთიანი ზონების ეფექტურად გამოყენებას მეცხოველეობის განვითარებისათვის.

აკვაკულტურის განვითარება

- შემუშავებულ იქნა პროგრამა „თევზის ბუნებრივი მარაგების ზრდა მდგრადი მეთევზეობის და აკვაკულტურის განვითარებისთვის“, რომლის მიზანია საქართველოს თევზის ბუნებრივი რესურსების ინვენტარიზაცია, პერსპექტიული თევზის სახეობების და წყლის ეკოსისტემების ფონდის განსაზღვრა, თევზის რესურსების მდგომარეობის ეკოლოგიური და ეკონომიკური შეფასება.
- გრძელდება მუშაობა პროგრამაზე „ღია თევზსამეურნეო განათლება“ რომლის მიზანია აკვაკულტურის დარგის სპეციალისტების მომზადება, გადამზადება და კვალიფიკაციის ამაღლება
- შემუშავებულია საქართველოს თევზსამეურნეო რეესტრის შექმნის მიზნით წინადადებები. საქართველოს თევზმომშენებლთა ასოციაციასთან ერთად დაწყებულია აკვაკულტურის მეურნეობების აღრიცხვისა და ინვენტარიზაციის სავლეუ სამუშაოები.

სოფლის მეურნეობისა და სოფლის განვითარების პოლიტიკის კოორდინაცია

- მომზადდა საქართველოს სოფლის მეურნეობისა და სოფლის განვითარების 2021-2027 წწ. სტრატეგიის სოფლის მეურნეობისა და სოფლის განვითარების 2021-2023 წლების სამოქმედო გეგმის 2023 წლის მონიტორინგის ანგარიში. დოკუმენტი ატვირთულია სამინისტროს ვებ-გვერდზე: <https://mepa.gov.ge/Ge/Reports>.
- მომზადდა სოფლის მეურნეობისა და სოფლის განვითარების 2021-2027 წლების სტრატეგიის 2024-2027 წლების სამოქმედო გეგმის პროექტი, რომელიც დამტკიცებულია საქართველოს მთავრობის 2024 წლის 20 მაისის N705 განკარგულებით.
- მომზადდა „ხედვა 2030“ საქართველოს განვითარების სტრატეგიის 2023 წლის სამოქმედო გეგმის ანგარიში და 2024 წლის სამოქმედო გეგმის 6 თვის ანგარიში გარემოს დაცვისა და სოფლის მეურნეობის სამინისტროს კომპეტენციას მიკუთვნებულ აქტივობებთან დაკავშირებით.
- მომზადდა „ხედვა 2030“ - საქართველოს განვითარების სტრატეგიის 2025 წლის სამოქმედო გეგმის პროექტი გარემოს დაცვისა და სოფლის მეურნეობის სამინისტროს კომპეტენციას მიკუთვნებულ აქტივობებთან დაკავშირებით.
- სამოქალაქო კომიტეტის ფარგლებში სოფლის განვითარების პოლიტიკის საკითხებზე სამოქალაქო საზოგადოების წარმომადგენლებთან ჩატარდა სამი შეხვედრა.

სურსათის კოლიტიკის დეკლარაცია

სურსათის უვნებლობის სამმართველო

DCFTA-ის ფარგლებში შემუშავებული საკანონმდებლო მიახლოების სიის შესაბამისად მომზადდა და დამტკიცდა:

- საქართველოს მთავრობის 2024 წლის 13 ივნისის N190 დადგენილება „ღივების წარმოებისთვის განკუთვნილი თესლებისა და ღივების მიკვლევადობის შესახებ მოთხოვნების“ დამტკიცების თაობაზე“;
- საქართველოს მთავრობის 2024 წლის 13 ივნისის N191 დადგენილება „ცხოველის ან/და მცენარის ახალი ჯიშის განსხვავებულობაზე, ერთგვაროვნებასა და სტაბილურობაზე გამოცდის ჩატარების წესის დამტკიცების შესახებ“ საქართველოს მთავრობის 2022 წლის 23 დეკემბრის N587 დადგენილებაში ცვლილების შეტანის თაობაზე“;
- „ღივების მწარმოებელი ბიზნესოპერატორის აღიარების წესის დამტკიცების შესახებ“ საქართველოს მთავრობის 2024 წლის 3 ივლისის N215 დადგენილება;
- „ტექნიკური რეგლამენტის - გამონაკლისი წესები თხევადი ზეთებისა და ცხიმების საზღვაო ტრანსპორტირებასთან დაკავშირებით“ დამტკიცების შესახებ საქართველოს მთავრობის 2024 წლის 3 ივლისის N216 დადგენილება;
- „სურსათზე ჯანმრთელობასთან დაკავშირებული დასაშვები განაცხადის ჩამონათვალის, გარდა განაცხადისა, რომელიც ეხება დაავადების რისკის შემცირებასა და ბავშვთა განვითარებასა და ჯანმრთელობას“ დამტკიცების შესახებ საქართველოს მთავრობის 2024 წლის 11 ივლისის N227 დადგენილება;
- „სურსათში კოკციდიოსტატების ან ჰისტომონოსტატების შემცველობის მაქსიმალური დონის, გამოწვეული ცხოველის საკვებში მათი არამიზნობრივი, გარდაუვალი გადატანის შედეგად“ დამტკიცების თაობაზე საქართველოს მთავრობის 2024 წლის 10 ივლისის N223 დადგენილება;
- „ტექნიკური რეგლამენტის - მასალები და ნაკეთობები რეგენერირებული ცელულოზის ფირისაგან, რომლებიც განკუთვნილია სურსათთან შეხებისათვის“ დამტკიცების თაობაზე. საქართველოს მთავრობის 2024 წლის 3 აპრილის N124 დადგენილება.
- „სურსათის/ცხოველის საკვების უვნებლობის, ვეტერინარიისა და მცენარეთა დაცვის სფეროებში სახელმწიფო კონტროლისა და სხვა ოფიციალური საქმიანობის განხორციელების წესების“ დამტკიცების შესახებ საქართველოს მთავრობის 2025 წლის 29 იანვრის N24 დადგენილება;

DCFTA-ის ფარგლებში შემუშავებული საკანონმდებლო მიახლოების სიის შესაბამისად მომზადებული პროექტები და ცვლილებების პროექტები:

- ვეტერინარული პრეპარატების წესის დამტკიცების შესახებ საქართველოს მთავრობის დადგენილების პროექტი;
- სპეციალური წესები კომპეტენტური ორგანოების მიერ ცხოველებზე, ცხოველური წარმოშობის პროდუქტებზე და გასამარავლებელ (გენეტიკურ) მასალაზე განხორციელებული სახელმწიფო კონტროლის შესახებ, კომპეტენტური ორგანოს მიერ განხორციელებული შემდგომი ქმედებები მსხვილფეხა საქონლის, ცხვრისა და თხის იდენტიფიკაციისა და რეგისტრაციის წესების შეუსრულებლობის შემთხვევაში ან მსხვილფეხა საქონლის ქვეყანაში ტრანზიტით გავლისას გამოვლენილ შეუსაბამობაზე წესის დამტკიცების შესახებ საქართველოს მთავრობის დადგენილების პროექტი;
- საქართველოს გარემოს დაცვისა და სოფლის მეურნეობის მინისტრის 2023 წლის 12 ივლისის ბრძანება N2-533-ში ცვლილების შეტანის თაობაზე პროექტი „ტყის სარეპროდუქციო მასალების იმპორტის, ექსპორტისა და წარმოების წესის შესახებ“ ცვლილების შეტანის თაობაზე;
- საქართველოს მთავრობის დადგენილების პროექტი „წესები, რომლის თანახმადაც შესაძლებელია დაშვებული იქნეს იმ სასოფლო-სამეურნეო კულტურათა ჯიშების თესლის ბაზარზე განთავსება, რომელზეც წარდგენილია განაცხადი საქართველოს ტერიტორიაზე გასაფრცვლებლად დაშვებული სასოფლო-სამეურნეო კულტურათა ჯიშების ეროვნული კატალოგში რეგისტრაციისათვის“;
- საქართველოს მთავრობის დადგენილების პროექტი „სასოფლო-სამეურნეო კულტურების და ბოსტნეული და ბალჩეული კულტურების სახეობების ჯიშების სახელწოდებების შესაბამისობის თაობაზე“.

ევროკავშირის კანონმდებლობასთან დინამიურობის უზრუნველსაყოფად მომზადებული ცვლილებები:

- „ტექნიკური რეგლამენტის - „ცხოველური წარმოშობის არასასურსათო დანიშნულების პროდუქტისა (მათ შორის, ცხოველური ნარჩენების) და მეორეული პროდუქტის, რომლებიც არ არის გამიზნული ადამიანის მიერ მოხმარებისათვის, ჯანმრთელობისა და ამ საქმიანობასთან დაკავშირებული ბიზნესოპერატორის აღიარების წესების“ დამტკიცების შესახებ“ საქართველოს მთავრობის 2017 წლის 29 დეკემბრის N605 დადგენილებაში ცვლილების შეტანის თაობაზე საქართველოს მთავრობის პროექტი;
- სურსათის/ცხოველის საკვების არაორგანიზებული წარმოების წესის დამტკიცების თაობაზე საქართველოს მთავრობის 2020 წლის N14 დადგენილებაში ცვლილების შეტანის თაობაზე საქართველოს მთავრობის დადგენილების პროექტი;
- „ტექნიკური რეგლამენტის - თევზის ვირუსული ჰემორაგიული სეპტიცემიისა (VHS) და სისხლმბადი ქსოვილის ინფექციური ნეკროზის (IHN) გამოვლენისა და დადასტურებისთვის ნიმუშის აღების გეგმებისა და დიაგნოსტიკის მეთოდების დამტკიცების შესახებ“ საქართველოს მთავრობის 2016 წლის 30 დეკემბრის N636 დადგენილებაში ცვლილების შეტანის თაობაზე საქართველოს მთავრობის დადგენილების პროექტი;

ივროკავშირის კანონმდებლობასთან დინამიურობის უზრუნველსაყოფად დამტკიცებული ცვლილებები:

- „ტექნიკური რეგლამენტი - სურსათში/სურსათზე და/ან წარმოებული შესაბოლო არომატიზატორების წარმოებისათვის გამოსაყენებლად (ავტორიზებული) დაშვებული შესაბოლო არომატიზატორების პირველადი პროდუქტების შესახებ“ დამტკიცების თაობაზე“ საქართველოს მთავრობის 2021 წლის 28 სექტემბრის N479 დადგენილებაში ცვლილების შეტანის შესახებ“;
- საქართველოს მთავრობის 2023 წლის 5 ივნისის N212 დადგენილება „ტექნიკური რეგლამენტის - სასურსათო დანიშნულების ცხოველებში ფარმაკოლოგიურად აქტიური ნივთიერებების (სუბსტანციების) ნარჩენების ანალიზის მეთოდების განხორციელების, ნიმუშის აღებისა და შედეგების ინტერპრეტაციის წესის დამტკიცების შესახებ“ - დამტკიცდა საქართველოს მთავრობის 2024 წლის 26 თებერვლის N45 დადგენილებით.

შემუშავდა მთავრობის დადგენილების პროექტები:

- „ცოფის პრევენციის მიზნით 2024 - 2028 წლებში გასატარებელი ღონისძიებების შესახებ“ საქართველოს მთავრობის დადგენილების პროექტი;
- „ვეტერინარისა და ვეტერინარი ტექნიკოსის პროფესიული კომპეტენციების დამტკიცების შესახებ“ საქართველოს მთავრობის დადგენილების პროექტი;
- „ვეტერინარისა და ვეტერინარი ტექნიკოსის საქმიანობისთვის სახელმწიფო სასერტიფიკატო გამოცდის ჩატარებისა და მათი პროფესიული განვითარების წესისა და პირობების დამტკიცების შესახებ“ საქართველოს მთავრობის დადგენილების პროექტი;
- ცვლილება გარემოს დაცვისა და სოფლის მეურნეობის მინისტრის 2-422 ბრძანებაში (ცვლილებით განახლდა ან/და დაემატა დაახლოებით 15-მდე სერტიფიკატი ექსპორტისათვის);
- ცხოველური წარმოშობის არასასურსათო დანიშნულების პროდუქტთან დაკავშირებული სამუშაო ჯგუფის ფარგლებში ინსენერაციასთან დაკავშირებული პირველადი პროექტის მოსამზადებლად წინა სამუშაოები;
- საქართველოს კანონის პროექტის „საძოვრების მართვის შესახებ“.

დამტკიცებული ცვლილებები და სხვა კანონმდებლარე ნორმატიული აქტები:

- ტექნიკური რეგლამენტის - „ფრინველის ხორცის მარკეტინგული მოთხოვნების დამტკიცების შესახებ - საქართველოს მთავრობის 2019 წლის 18 ივლისის N340 დადგენილებაში ცვლილების შეტანის თაობაზე“ - საქართველოს მთავრობის 2024 წლის 27 დეკემბრის N446 დადგენილება;
- საჯარო სამართლის იურიდიული პირის - სურსათის ეროვნული სააგენტოს სურსათის უვნებლობის, ვეტერინარული და ფიტოსანიტარიული სახელმწიფო კონტროლის 2023 წლის პროგრამები;

- „ვეტერინართა და ვეტერინარ ტექნიკოსთა პროფესიული განვითარებისა და სასერტიფიკაციო საბჭოს დებულების დამტკიცების შესახებ“ - საქართველოს სოფლის მეურნეობის მინისტრის ბრძანება;
- ტექნიკური რეგლამენტის - ორგანულ (ბიოლოგიურ, ეკოლოგიურ) წარმოებაში გამოსაყენებლად დაშვებული პროდუქტებისა და ნივთიერებების შესახებ დამტკიცების თაობაზე“ საქართველოს მთავრობის 2024 წლის 3 აპრილის N125 დადგენილება;
- „სურსათის შეწირულობისა და გადანაწილების წესის დამტკიცების შესახებ“ საქართველოს მთავრობის 2024 წლის 30 აპრილის N161 დადგენილება;
- სურსათით საქველმოქმედო საქმიანობის ავტორიზაციის წესის დამტკიცების შესახებ საქართველოს მთავრობის 2024 წლის 24 აპრილის N149 დადგენილება;
- „მაკონტროლებელი ორგანოების ავტორიზაციისა და ზედამხედველობის შესახებ“ ინსტრუქციის დამტკიცების თაობაზე საქართველოს გარემოს დაცვისა და სოფლის მეურნეობის მინისტრის 2024 წლის 25 სექტემბერის ბრძანება N2-773;
- „გაერთიანების საქმიანობის მონიტორინგის შესახებ“ ინსტრუქციის დამტკიცების თაობაზე საქართველოს გარემოს დაცვისა და სოფლის მეურნეობის მინისტრის 2024 წლის 25 სექტემბერის ბრძანება N2-772;
- ტექნიკური რეგლამენტის - მცენარეული ზეთების შესახებ დამტკიცების თაობაზე საქართველოს მთავრობის 2024 წლის 30 დეკემბერის N471 დადგენილება.

მომზადდა სვლილგების პროექტი:

- ტექნიკური რეგლამენტის - „ცხოველური წარმოშობის არასასურსათო დანიშნულების პროდუქტისა (მათ შორის, ცხოველური ნარჩენების) და მეორეული პროდუქტის, რომლებიც არ არის გამიზნული ადამიანის მიერ მოხმარებისათვის, ჯანმრთელობისა და ამ საქმიანობასთან დაკავშირებული ბიზნესოპერატორის აღიარების წესების“ დამტკიცების შესახებ საქართველოს მთავრობის დადგენილების პროექტი.

განხილული და შეთანხმებული იქნა სხვადასხვა სამინისტროის, საქველმოქმედო დაწესებულების მიერ მომზადებული ნორმატიული აქტები და სხვა დოკუმენტები:

- „2022-2023 წლებში საქართველოში აფლატოქსინ M1-ის შემცველი ნედლი რძით წარმოებული რძის და რძის ნაწარმის მოხმარებით განპირობებული საქართველოს მოსახლეობის ჯანმრთელობის რისკის შეფასების“ თემატური მოკვლევის ანგარიშები;
- 2025-2026 წლების ჯანმრთელობის უსაფრთხოების ეროვნული მულტისექტორული სამოქმედო გეგმის (NAPHS) შემუშავებაში მონაწილეობის მიღება;
- გარემოს ტყვიით დაბინძურების შეფასება საქართველოში, სამეცნიერო-კვლევითი ცენტრის რისკის შეფასების სამსახურის მიერ სხვადასხვა პროექტის ფარგლებში სამინისტროს მისამართით გაცემული რეკომენდაციების შესრულების შესახებ ინფორმაცია;

- „აზიური ფაროსანას წინააღმდეგ გასატარებელი ღონისძიებების შესახებ“ საქართველოს მთავრობის 2021 წლის 28 იანვრის N124 განკარგულებაში ცვლილების შეტანის თაობაზე“ - საქართველოს მთავრობის განკარგულების ცვლილების პროექტი;
- „საქართველოში წარმოებული და იმპორტირებული ვეტერინარული პრეპარატების სახელმწიფო რეგისტრაციის წესის დამტკიცების შესახებ“ საქართველოს მთავრობის 2015 წლის 7 ივლისის N327 დადგენილებაში ცვლილების შეტანის თაობაზე საქართველოს მთავრობის დადგენილების პროექტი;
- სურსათის უვნებლობის სტრატეგიულ დოკუმენტი - საქართველოს სოფლის მეურნეობისა და სოფლის განვითარების სტრატეგიის განხორციელება - ARDSG-FS 2024- 2027“;
- სურსათის ბანკის შექმნის თაობაზე;
- „ვეტერინარულ კონტროლს დაქვემდებარებული პროდუქტების ექსპორტის დროს გამოსაყენებელი ვეტერინარული (ჯანმრთელობის) სერტიფიკატის ფორმების დამტკიცების შესახებ“ საქართველოს გარემოს დაცვისა და სოფლის მეურნეობის მინისტრის 2021 წლის 12 აპრილის N2-422 ბრძანებაში ცვლილების შეტანის თაობაზე საქართველოს გარემოს დაცვისა და სოფლის მეურნეობის მინისტრის ბრძანების პროექტი;
- „შინაური ცხოველების დაცვის შესახებ“ ევროპული კონვენცია;
- „ზოგადსაგანმანათლებლო დაწესებულებათა შენობა-ნაგებობების მშენებლობის სტანდარტების დამტკიცების შესახებ“ საქართველოს განათლების, მეცნიერებისა და ახალგაზრდობის მინისტრის ბრძანების პროექტი;
- ვეტერინარიის ინტეგრირებული სამაგისტრო საგანმანათლებლო პროგრამის დაგობრივი მახასიათებლის პროექტი.

სოფლის მეურნეობის და სხვა სამინისტროების მიერ შექმნილ სამუშაო ჯგუფებში მონაწილეობა

- შინაგან საქმეთა სამინისტროს ქბრბ საფრთხეების, ქიმიური უსაფრთხოების სამუშაო ჯგუფის ფარგლებში;
- სტანდარტიზაციის ეროვნული სააგენტოს „სურსათის ტექნიკური კომიტეტის“ ფარგლებში;
- სსიპ აკრედიტაციის ეროვნული საბჭოს შემადგენლობაში;
- შრომის, ჯანმრთელობისა და სოციალური დაცვის მინისტრის ბრძანებით შექმნილი ანტიმიკრობული რეზისტენტობასთან დაკავშირებული უწყებათაშორისი სამუშაო ჯგუფის ფარგლებში;
- სოფლის მეურნეობის მინისტრის ბრძანებით შექმნილი „საქართველოში აკვაკულტურის განვითარების პროგრამის“ შემუშავების მიზნით შექმნილი სამუშაო ჯგუფის ფარგლებში;

- მაიონებული გამოსხივების, რადიოაქტიური ნივთიერებების ტრანსპორტირების და ნარჩენების უსაფრთხოების სფეროში მდგრადი განათლებისა და ტრენინგების ინფრასტრუქტურის ჩამოყალიბების მიზნით უწყებათაშორისი სამუშაო ჯგუფის ფარგლებში;
- განათლების ხარისხისა და აკრედიტაციის სამსახურის უფროსის ბრძანებით შექმნილ „ვეტერინარიის მიმართულების უმაღლესი განათლების დარგობრივ საბჭოს“ ფარგლებში;
- ფინანსთა სამინისტროს მიერ შექმნილ საერთაშორისო ვაჭრობის ხელშეწყობის სამუშაო ჯგუფის საქმიანობაში მონაწილეობის მიღება;
- საქართველოს გარემოს დაცვისა და სოფლის მეურნეობის მინისტრის 2019 წლის 22.11. ბრძანება N2-1128-ით შექმნილი საქართველოს მცენარეთა დაცვის დარგის განვითარების მხარდაჭერის მიზნით შექმნილი სამეთვალყურეო საბჭოს მუშაობაში მონაწილეობა;
- პროფესიულ და უმაღლეს სასწავლებლებში მცენარეთა დაცვის სპეციალობის განათლების საკითხებზე მომუშავე სამუშაო ჯგუფში მონაწილეობის მიღება.

საერთაშორისო ორგანიზაციებთან და არასამთავრობო სექტორთან თანამშრომლობა:

- FAO - GM Foods Platform-ის ფარგლებში;
- WTO- SPS-ის ფარგლებში;
- ENPARD-ის პროექტის ფარგლებში;
- UNIDO -ს პროექტის ფარგლებში;
- სხვადასხვა არასამთავრობო ორგანიზაცია (მომხმარებელთა უფლებების დაცვა, სტრატეგიული განვითარებისა და კვლევების ცენტრი, გარემო და რისკი, ევრაზიის თანამშრომლობის ფონდი, დარგობრივი და პროფესიული ასოციაციები და სხვა);
- ამერიკის შეერთებული შტატების ჯანმრთელობისა და ადამიანის სერვისების დეპარტამენტის დაავადებათა კონტროლისა და პრევენციის ცენტრი (CDC);
- ICARS-ანტიმიკრობულ რეზისტენტობასთან დაკავშირებული პრობლემების გადაწყვეტის საერთაშორისო ცენტრი;
- ამერიკის შეერთებული შტატების სოფლის მეურნეობის დეპარტამენტის (USDA) მიერ კალიფორნიის სახელმწიფო უნივერსიტეტი (მცენარეთა დაცვის განათლების საკითხების თაობაზე).

სხვა საქმიანობები

- „საჯარო სამართლის იურიდიული პირის - სურსათის ეროვნული სააგენტოს სურსათის უვნებლობის, ვეტერინარული და ფიტოსანიტარიული სახელმწიფო კონტროლის 2023 წლის პროგრამის დამტკიცების შესახებ“ საქართველოს სოფლის მეურნეობის მინისტრის ბრძანების პროექტის განხილვა და რეკომენდაციების მომზადება;
- სამუშაო შეხვედრები სამუშაო ჯგუფის ფარგლებში, არასამთავრობო და სამიზნე ჯგუფებთან (ბიზნესოპერატორები, დარგობრივი ასოციაციები);
- სოფლის მეურნეობის სამინისტროს კომპეტენციის ფარგლებში, მომზადდა ასოციირების შესახებ შეთანხმებისა და ასოციირების დღის წესრიგის განხორციელების 2021 წლის ეროვნული სამოქმედო გეგმის CBRN (ქიმიური, ბიოლოგიური, რადიაციული, ბირთვული) აქტივობების შესრულების 6 თვის და წლიური ანგარიშები;
- ქბრბ საფრთხეების შემცირებისა და უსაფრთხოების მართვის გაეროს მეგობართა ჯგუფის მიერ მომზადებული რეზოლუციის პროექტში ევროკავშირის მიერ შეტანილი ცვლილებების თაობაზე შენიშვნები;
- მცენარეთა დაცვის დარგის განვითარების მხარდაჭერის მიზნით შექმნილი სამეთვალყურეო საბჭოს საქმიანობის ფარგლებში განათლების სამუშაო ჯგუფის და DCFTA-ის ფარგლებში მცენარეთა დაცვაში შემუშავებული პროექტების თაობაზე წლიური ანგარიში;
- ლაქებიანი ჭიჭინობელას *Lycorma delicatula*-ს ფიტოსანიტარიული რისკის შეფასების მიზნით შექმნილი კომისიის წევრობა;
- საქართველოს მთავრობის 2020 წლის 16 ოქტომბრის N630 დადგენილების „ტექნიკური რეგლამენტის - ციტრუსოვანთა ჩინური ხარაბუზას *Anoplophora chinensis* (Forster) წინააღმდეგ ბრძოლის წესის დამტკიცების თაობაზე“ ამოქმედების ვადის ცვლილების შესახებ ფიტოსანიტარიული რისკის შეფასების მიზნით შექმნილი კომისიის წევრობა;
- „ცხოველთა ჯანმრთელობის ეროვნული პროგრამის“ სამეთვალყურეო საბჭო - საგანგებო გეგმები შემდეგი დაავადებებისთვის: თურქული, ფრინველის გრიპი, აფრიკულის ცხელება, ნიუკასლი და სხვა.

სურსათის ინდუსტრიის და ვაჭრობის ხელშეწყობის სამმართველო

- ექსპორტიორების ხელშეწყობის მიზნით შემუშავდა და სამინისტროს ვებგვერდზე ატვირთული მოცვის, ციტრუსისა და კურკოვანი კულტურების ექსპორტის გზამკვლევი. განხილვის პროცესშია კაკლოვანი კულტურების; თევზის ზეთის, ფქვილის და თევზის საკვების; ჩაის; შინაური ბინადარი ცხოველისა და სასურსათო დანიშნულების ცხოველის საკვების ექსპორტის გზამკვლევი;
- პროდუქციის მიხედვით (მანდარინი, ლიმონი, ფორთოხალი, მოცვი, ატამი/ვაშლატამა) შემუშავდა მსოფლიოში არსებული ტენდენციებისა და პოტენციური საექსპორტო ბაზრების ანალიზი;
- განხორციელდა აზერბაიჯანის, სომხეთის, არაბთა გაერთიანებული საემიროების, კატარის, იორდანის და საუდის არაბეთის ბაზრების მიმოხილვა და პოტენციური საექსპორტო პროდუქციის ანალიზი;
- ერთი ბიზნესოპერატორის მიერ წარმოებულ პროდუქტს მიენიჭა ხარისხის ნიშანი - „ბიოპროდუქტი“ (შპს მეამა). მარკეტინგულ საბჭოში განსახელვად გაგზავნილია 3 კომპანიის მოთხოვნა ხარისხის ნიშნის გამოყენებასთან დაკავშირებით;
- საანგარიშო პერიოდში ჩატარდა აგროსასურსათო პროდუქტების 8 გამოფენა-გაყიდვა, მათ შორის, 6 გაეროს სურსათის და სოფლის მეურნეობის ორგანიზაციის (FAO) მხარდაჭერით, სადაც წარდგენილი იყო ხარისხის ნიშნით ნიშანდებული პროდუქცია.
- განახლდა და ინტელექტუალური საკუთრების ეროვნულ ცენტრში „საქპატენტი“ რეგისტრაცია დასრულებულია და „საქპატენტის ვებგვერდზე“ გამოქვეყნებულია:
 - „კახური შაშხი“ (რეგისტრაციის N 31; 19./12/2024)
 - „გორის ვაშლი“ (რეგისტრაციის N29; 19./12/2024)
 - „სვანური მარილი“ (რეგისტრაციის N30; 19./12/2024)
- საქპატენტის სამრეწველო საკუთრების ოფიციალურ ბიულეტენებში გამოქვეყნებულია:
 - „ტრადიციული რაჭული ლორი“ - სპეციალური გამოშვება 4(22) 19.12.2024
 - „საქართველოს მთიანეთის ტრადიციული ლუდი“ - 20 (647) 28.10.2024.

- გეოგრაფიულ აღნიშვნად რეგისტრაციისთვის შემუშავდა „გურჯაანის ატმის“, „გორის ბლის“, „საზანოს ყველისა“ და „ასხის მთის სულგუნის“ სპეციფიკაციები, რომლებიც განსახილველად გაიგზავნა მარკეტინგული საბჭოს წევრებთან და სსიპ სოფლის მეურნეობის სამეცნიერო-კვლევით ცენტრში;
- საქართველოში რეგისტრირებული გეოგრაფიული აღნიშვნებისა და ადგილწარმოშობის დასახელების პროდუქციის დაცვის მიზნით, წლის განმავლობაში, აქტიური თანამშრომლობა მიმდინარეობდა ფინანსთა სამინისტროს საგამოძიებო სამსახურთან;
- შემუშავდა ლუდის კონცეფცია;
კონცეფცია მოიცავს სხვადასხვა ასპექტს, მათ შორის, ლუდის წარმოებას, განაწილებას, მოხმარებას, პოპულარიზაციას. კონცეფციის დოკუმენტით რეკომენდებული ნაბიჯების გადადგმის შედეგად, ქვეყანაში ხელი შეეწყობა ტრადიციული ლუდის წარმოების კულტურის განვითარებას, კონკურენტუნარიანი სასმელის წარმოებასა და რეალიზაციას, გასტროტურიზმში ახალი ორგანიზებული მარშრუტის გაჩენას, მთაში ლუდის მწარმოებელი მცირე საწარმოების შექმნის წახალისებას, ახალი სამუშაო ადგილების შექმნას, მომიჯნავე სექტორების განვითარების შესაძლებლობას, საქართველოში წარმოებული ლუდის გაყიდვებისა და ლუდის ექსპორტის ზრდას.
- მომზადდა შემუშავებული და დამტკიცებული პოლიტიკის დოკუმენტი „სურსათის ნარჩენების მართვის კონცეფცია“ - საქართველოს მთავრობის 2024 წლის 26 დეკემბრის N 444 დადგენილება.

მელიორაციისა და მიწის მართვის ღვაწი

ჰიდრომელიორაცია

1. მსოფლიო ბანკისა და საქართველოს მთავრობის თანადაფინანსებით დაიწყო „საქართველოს მდგრადი სოფლის მეურნეობის, ირიგაციის და მიწის პროექტი“ (GRAIL). პროექტის ღირებულებაა 150 მილიონი დოლარი. ინფრასტრუქტურის რეაბილიტაციის კომპონენტის ფარგლებში დეტალური პროექტის მომზადებაზე და სარეაბილიტაციო სამუშაოების ტექნიკურ ზედამხედველობაზე კონტრაქტი გაფორმდა საერთაშორისო საკონსულტაციო კომპანიასთან. დაიწყო საპროექტო-საძიებო სამუშაოები შერჩეულ სარწყავ სისტემებზე და დამშრობ მასივზე. პროექტის მიზანია განსაზღვრულ 27 000 ჰექტრამდე ტერიტორიებზე (ხუთი სარწყავი და ერთი სადრენაჟე სისტემა) ირიგაციის და დრენაჟის სერვისების და სასოფლო-სამეურნეო წარმოების გაუმჯობესება, ირიგაციის და მიწის მართვის ინსტიტუციური შესაძლებლობების გაძლიერება, წყალმომხმარებელთა ორგანიზაციების ჩამოყალიბების ხელშეწყობა, საგრანტო პროგრამებით ფერმერების მხარდაჭერა მდგრადი სასოფლო-სამეურნეო პრაქტიკის დანერგვასა და წყლის რესურსების მართვაში. ახალი ჰიდროლოგიური და სასოფლო-სამეურნეო საინფორმაციო ცენტრის (HAIC) ჩამოყალიბების მიზნით, შერჩეულ იქნა საერთაშორისო კომპანია;
2. ევროპის საინვესტიციო ბანკის (EIB), საფრანგეთის განვითარების სააგენტოსა (AFD) და საქართველოს მთავრობის თანადაფინანსებით დაიწყო „ბემო სამგორის საირიგაციო პროექტი“. პროექტის ღირებულებაა 90 მილიონი ევრო. პროექტის მიზანია გარდაბნისა (ქვემო ქართლი) და საგარეჯოს (კახეთი) მუნიციპალიტეტში, ასევე, სამგორის რაიონში (თბილისი), ჯამში 19 000 ჰექტარზე საირიგაციო ქსელების სრული რეაბილიტაცია/მოდერნიზაცია, სასოფლო-სამეურნეო პროდუქციის ხარისხის გაზრდა, ადგილობრივი მოსახლეობისთვის სურსათის ხელმისაწვდომობისა და რეგიონულ ბაზრებზე ქართული პროდუქციის კონკურენტუნარიანობის გაზრდა, კლიმატის ცვლილებისადმი მდგრადი საირიგაციო სისტემების დანერგვა. პროექტის განხორციელების შედეგად, 11,500 საოჯახო მეურნეობას და 1200 საშუალო და მსხვილ ფერმერულ მეურნეობას, ჯამში, 26,000 ადამიანზე მეტს, ექნება წვდომა რეაბილიტირებულ სარწყავ ინფრასტრუქტურაზე;
3. აზიის განვითარების ბანკისა (ADB) და საქართველოს მთავრობის თანადაფინანსებით დაიწყო პროექტი „კლიმატგონივრული ირიგაციის სექტორის განვითარების პროგრამა“. პროექტის ღირებულებაა 57,755 მილიონი ევრო. პროექტის მიზანია ქვემო სამგორის სარწყავი სისტემის მარცხენა მაგისტრალური არხისა და შიდა ქსელების სრული რეაბილიტაცია-მოდერნიზაცია და სარწყავი წყლის მიწოდების გაუმჯობესება საგარეჯოს და ნაწილობრივ გურჯაანის მუნიციპალიტეტებში (კახეთი) 7300 ჰა ფართობზე, ასევე, კლიმატის ცვლილების პირობებში წყლის რესურსების ეფექტიანი გამოყენება, წყალმომხმარებელთა ორგანიზაციების ჩამოყალიბების ხელშეწყობა;

4. საფრანგეთის განვითარების სააგენტოსა (AFD) და საქართველოს მთავრობას შორის 20 აგვისტოს ხელი მოეწერა ირიგაციისა და სოფლის მეურნეობის განვითარების მიმართულებით 17,5 მილიონი ევროს ოდენობის საგრანტო პროექტს. გრანტი გამოიყოფა ევროკავშირის მიერ და მოხმარდება ზემო სამგორის და ქვემო სამგორის საირიგაციო პროექტების თანადაფინანსებას. პროექტი მიზნად ისახავს წყლის რესურსების მართვის, ირიგაციის, მიწის მართვისა და სოფლის მეურნეობის სფეროებში ქვეყნის ინსტიტუციურ გაძლიერებას, პოლიტიკის და სტრატეგიის შემუშავებაში მხარდაჭერას, ამასთანავე ფერმერთა გაძლიერებას სასოფლო-სამეურნეო პროდუქციის წარმოებაში თანამედროვე სტანდარტების დანერგვის გზით.

მიწის რესურსების მდგრადი მართვა და დაცვა

1. „საძოვრების მართვის შესახებ“ საქართველოს კანონის პროექტი გადამუშავდა გარემოს დაცვისა და სოფლის მეურნეობის სამინისტროს, ეკონომიკისა და მდგრადი განვითარების სამინისტროსა და რეგიონული განვითარებისა და ინფრასტრუქტურის სამინისტროს შენიშვნებისა და წინადადებების მიხედვით;
2. მომზადდა საძოვრების მდგრადი მართვის პოლიტიკის სტრატეგიული გარემოსდაცვითი შეფასების დოკუმენტი;
3. დმანისის, გურჯაანისა და ყაზბეგის საპილოტე მუნიციპალიტეტებში მომზადდა საძოვრების მართვის გეგმები და საძოვრების მართვის ბიზნესმოდელები. დეგრადირებულ საძოვრებზე განხორციელდა აღდგენის ღონისძიებები: ნაკვეთები შემოიღობა ელექტროლობებით და დაინერგა როტაციული ძოვება, მოეწყო ცხოველების დასარწყულებელი და გაშენდა ცხოველების საჩრდილობელი;
4. ახალციხის მუნიციპალიტეტში საძოვრების მდგრადი მართვის მიზნით:
 - საძოვრების იდენტიფიცირებისა და კატეგორიზაციის ფარგლებში, GIS ანალიზისა და სავლე სამუშაოების შედეგად, შესწავლილ იქნა რეგისტრირებული, მაგრამ საძოვრის კატეგორიის არმქონე და არარეგისტრირებული მიწის ნაკვეთები, რომლებიც მოსახლეობის მიერ პრაქტიკულად გამოიყენება ან შეიძლება გამოყენებულ იქნას საძოვრად. გამოვლინდა და სასოფლო-სამეურნეო დანიშნულების საძოვრის კატეგორიის მიწის ნაკვეთებად დარეგისტრირდა 2625 ჰა, ხოლო სათიბის კატეგორიით - 212 ჰა. რეგისტრირებული სასოფლო-სამეურნეო დანიშნულების მიწის ნაკვეთებიდან საძოვრის კატეგორია მიენიჭა 8105 ჰა მიწას;
 - შეფასდა ახალციხის მუნიციპალიტეტში საძოვრების პროდუქტიულობის/დეგრადაციის ტენდენციები;
 - განხორციელდა ახალციხის მუნიციპალიტეტში საძოვრების ზონირება და იდენტიფიცირებული იქნა საერთო სარგებლობისა და საზაფხულო საძოვრები;

- შემუშავებულ იქნა საძოვრების მართვის გეგმა ახალციხის მუნიციპალიტეტისათვის. მომზადდა საძოვრების მართვის დეტალური გეგმები 15 შერჩეული სოფლისათვის. აღნიშნული 15 სოფლიდან შეირჩა 4 სოფელი (ტყემლანა, მუგარეთი, ხაკი და ანდრიაწმინდა). ადგილობრივ მოსარგებლებთან მჭიდრო კონსულტაციებით, მომზადდა საძოვრების აღდგენისა და ინფრასტრუქტურის მოწყობის გეგმა, რომელიც განხორციელდება 2025 წელს;
 - გამოიცა ახალციხის მუნიციპალიტეტის საძოვრების ატლასი. იგი წარმოადგენს საძოვრებთან დაკავშირებული თემატური რუკების (ზოგადი ფიზიკური რუკა, მოსახლეობის განაწილების, ნალექების განაწილების, ჰიდროლოგიისა და ირიგაციის, ტყეებისა და დაცული ტერიტორიების, ნიადაგებისა და მცენარეული საფარის რუკები) სისტემატურ კრებულს. ატლასი ასევე მოიცავს რუკებს, რომლებიც ასახავს ახალციხის მუნიციპალიტეტში საძოვრების მდგომარეობის შეფასების შედეგებს და მუნიციპალიტეტის საზღვრებში არსებული საძოვრების პროდუქტიულობისა და დეგრადაციის ტენდენციებს.
5. მომზადდა და გლობალური გარემოსდაცვითი ფონდის მიერ დაფინანსდა ორი პროექტი, რომელთა მიზანია დედოფლისწყაროს, ონის, ამბროლაურის, ტყიბულის, საჩხერის და ჭიათურის მუნიციპალიტეტებში დეგრადირებული ეკოსისტემების აღდგენა, ბიომრავალფეროვნების დაცვა, ბუნებრივი რესურსებით მდგრადი სარგებლობა, მიწის მდგრადი მართვის პრაქტიკის დანერგვა, საძოვრების მართვის გაუმჯობესება, დეგრადირებული ნიადაგების აღდგენა ბუნებაზე დაფუძნებული გადაწყვეტილებებით, მიწათსარგებლობის დაგეგმვის გზით;
 6. ჩამოყალიბდა მიწის დეგრადაციის ნეიტრალური ბალანსის (LDN) ეროვნული მიზნები;
 7. გაეროს გაუდაბნობასთან ბრძოლის კონვენციის (UNCCD) პროექტის „ტყის სამშვიდობო ინიციატივა“ ფარგლებში, სამხრეთ კავკასიაში ტრანსსასაზღვრო თანამშრომლობაზე საქართველოში სამი საკონსულტაციო სამუშაო შეხვედრა ჩატარდა, რომლის დროსაც შემუშავდა რეგიონული (საქართველო, აზერბაიჯანი, სომხეთი) საპროექტო წინადადებები. პრიორიტეტად განისაზღვრა ნიადაგების რუკის შექმნა, რომელიც საფუძვლად დაედება დეგრადირებული ტერიტორიების აღდგენასთან დაკავშირებულ რეგიონულ პროექტებს;
 8. 2024 წლის 2 დეკემბრიდან 13 დეკემბრის ჩათვლით, საქართველოს დელეგაცია მონაწილეობდა საუდის არაბეთის სამეფოში, ქ. ერ-რიადში გაეროს გაუდაბნობასთან ბრძოლის კონვენციის მხარეთა მე-16 კონფერენციაში (COP 16). საქართველო არჩეულია ცენტრალური და აღმოსავლეთ ევროპის რეგიონის თანათავმჯდომარედ;

9. მსოფლიო ბანკისა და საქართველოს მთავრობის მიერ თანადაფინანსებული „საქართველოს მდგრადი სოფლის მეურნეობის, ირიგაციის და მიწის პროექტის“ (GRAIL) ფარგლებში:
- მომზადდა მიწის კონსოლიდაციის კონცეფცია და ტექნიკური დავალება, რომლის მიზანია მიწის კონსოლიდაციის სტრატეგიისა და კანონმდებლობის მიღება, კონსოლიდაციის საპილოტე პროექტების განხორციელება და კონსოლიდაციის ეროვნული პროგრამის შემუშავება;
 - მიწის საინფორმაციო სისტემის (LIS) ჩამოყალიბების მიზნით შერჩეულ იქნა საერთაშორისო საკონსულტაციო კომპანია, რომელმაც უნდა უზრუნველყოს არსებული სიტუაციის ანალიზი და საჭიროებების შეფასება, მიწის საინფორმაციო სისტემის დიზაინის შემუშავება და მისი ჩამოყალიბების საგზაო რუკის მომზადება.
10. მელიორაციისა და მიწის მართვის დეპარტამენტში ჩამოყალიბდა ნიადაგის მდგრადი მართვის სამმართველო, რომლის ფუნქციაც არის ნიადაგის მდგრადი მართვის პოლიტიკის განსაზღვრა, რაც ითვალისწინებს ქვეყანაში არსებული გამოწვევების იდენტიფიცირებას, ანალიზს და მათი გადაჭრის გზების გამოვლენას. სამმართველოს მიერ მომზადდა 2024-2025 წწ. სამოქმედო გეგმა, რომელიც ითვალისწინებს მიზნის მიღწევის ამოცანებს;
11. ჩატარდა კვლევა ტარიბანას ველის ტერიტორიაზე დამლაშებული ნიადაგების რაციონალურად გამოყენების შესახებ;
12. 2024 წელს, ესპანეთში, ბარსელონას უნივერსიტეტში საქართველოს დელეგაციამ მონაწილეობა მიიღო ხმელთაშუაზღვის გეომეცნიერთა (გეოლოგები, ნიადაგმცოდნეები, გეომორფოლოგები, გეოფიზიკოსები, გეოქიმიკოსები და ა.შ.) მე-4 წლიური კონფერენციაზე, სადაც წარდგენილ იქნა საქართველოს სოფლის მეურნეობის სამინისტროს მიერ განხორციელებული პროექტის შედეგები, რომელიც შეეხებოდა საქართველოში კლიმატის მკვეთრი ცვლილების აქტიურ ზონაში დამლაშების ეკოლოგიური გამოწვევის საკითხს.

გარემოს დაცვისა და სოფლის მეურნეობის სამინისტროს გარემოსა და კლიმატის ცვლილების დაპარტამენტი

გარემოსა და კლიმატის ცვლილების დაპარტამენტი კოორდინირებს უწევდა საქართველოს მთელ ტერიტორიაზე წყლის რესურსების მართვის, ატმოსფერული ჰაერის დაცვისა და კლიმატის ცვლილების სფეროებში სახელმწიფო პოლიტიკის შემუშავებასა და განხორციელებას. ასევე, მონაწილეობდა და კოორდინაციას უწევდა სამინისტროს კომპეტენციაში შემავალი მრავალმხრივი გარემოსდაცვითი ხელშეკრულებებისა და პროცესების, გაეროს მდგრადი განვითარების მიზნების (SDGs) ეროვნულ დონეზე განხორციელებას და მჭიდროდ თანამშრომლობდა შესაბამის საერთაშორისო ორგანიზაციებთან.

დაპარტამენტში შეიქმნა გარემოსდაცვითი პოლიტიკის კოორდინაციის სამმართველო, რომლის კომპეტენციაში შედის როგორც სამინისტროს დარგობრივი გარემოსდაცვითი პოლიტიკის დოკუმენტების კოორდინაცია, ასევე სხვა სახელმწიფო უწყებებთან და საერთაშორისო ორგანიზაციებთან თანამშრომლობა მათ მიერ შესამუშავებელი პოლიტიკის დოკუმენტების გარემოსდაცვითი ნაწილის მოსამზადებლად.

დაპარტამენტი შედგება 5 სამმართველოსგან: კლიმატის ცვლილების სამმართველო, წყლის სამმართველო, ატმოსფერული ჰაერის სამმართველო, მდგრადი განვითარების სამმართველო და გარემოსდაცვითი პოლიტიკის კოორდინაციის სამმართველო.

ატმოსფერული ჰაერის დაცვა

- ატმოსფერული ჰაერის ხარისხის გაუმჯობესებისა და ჰაერის დაბინძურების პრობლემის მოსაგვარებლად შემუშავდა და საქართველოს მთავრობის 2024 წლის 17 სექტემბრის N1361 განკარგულებით დამტკიცდა თბილისის აგლომერაციის ატმოსფერული ჰაერის ხარისხის მართვის გეგმა 2024-2026 წლებისთვის. ასევე, ევროკავშირის მხარდაჭერით მომზადდა საბაზისო კვლევა შავი ზღვის ზონაში ჰაერის დაბინძურების კუთხით არსებული მდგომარეობის შესახებ, რომლის საფუძველზეც შემუშავდა შავი ზღვის ზონის ატმოსფერული ჰაერის ხარისხის მართვის 2025-2027 წლების გეგმის პროექტი. მიმდინარეობს გეგმის პროექტის საბოლოო ვერსიის შემუშავება.
- შემუშავდა და საქართველოს მთავრობის 2024 წლის 3 აპრილის N127 დადგენილებით დამტკიცდა „ზოგიერთ საღებავში, ლაქსა და ავტოსატრანსპორტო საშუალების გადაღების პროდუქციაში აქროლადი ორგანული ნაერთების (აონ) შემცველობის, აგრეთვე მათი იმპორტისა და ბაზარზე განთავსების შესახებ ტექნიკური რეგლამენტი“. გაიმართა შეხვედრა ლაქ-საღებავების მწარმოებლებთან, იმპორტიორებთან და დისტრიბუტორებთან ახალი საკანონმდებლო ვალდებულებების გაცნობის მიზნით. აგრეთვე, აღნიშნულ საკითხებთან დაკავშირებით, 2024 წლის 19 აპრილს სსდ ზედამხედველობის დაპარტამენტისა და სსიპ შემოსავლების სამსახურის საბაჟო დაპარტამენტის წარმომადგენლისთვის ჩატარდა ტრენინგი.

- ტრანსპორტის სექტორიდან გაფრქვევების შემცირების მიზნით, 2024 წლის 1 იანვრიდან საქართველოს მთავრობის 2023 წლის 28 ივნისის N238 დადგენილების საფუძველზე ამოქმედდა ავტომობილის ემისიის ევრო 5 სტანდარტი მსუბუქი ავტომობილებისთვის (M1) და მიკროავტობუსებისთვის (M2), რომლის ფარგლებშიც დაწესებული გაფრქვევების ზღვრულ ნორმებთან შესაბამისობის თაობაზე 16370 ავტომობილისთვის გაცემულია დასკვნა.
- ჩატარდა ინერტული მასალების ამოღებისა და მსხვრევის შედეგად ჰაერის დაბინძურების შემცირების მსოფლიოში არსებული შემარბილებელი პრაქტიკის მოკვლევა. აღნიშნული მოკვლევისა და ჩატარებული შიდა განხილვების საფუძველზე, სამსხვრევეებიდან ჰაერის დაბინძურების შემცირების სავალდებულო ღონისძიებების შემოღების მიზნით შემუშავდა „გარემოსდაცვითი ტექნიკური რეგლამენტების დამტკიცების თაობაზე“ საქართველოს მთავრობის 2014 წლის 3 იანვრის N17 დადგენილებაში ცვლილების პროექტის სამუშაო ვერსია, რომლის შიდა განხილვა მიმდინარეობს.
- ევროკავშირის დაფინანსებით დაიწყო პროექტები: „ჰაერის ხარისხის ინსტრუმენტებისა და ავტომობილების ემისიის სტანდარტების გაუმჯობესება საქართველოს მოქალაქეების ჯანმრთელობის უკეთესი დაცულობისთვის“ და „ჰაერის ხარისხი მოქალაქეთა ჯანმრთელობის უკეთ დასაცავად“, რომელთა მიზანია ჰაერის ხარისხის მონიტორინგის ქსელის გაფართოება და სამინისტროს მხარდაჭერა ატმოსფერული ჰაერის დაცვის სფეროში ასოცირების შესახებ შეთანხმებით გათვალისწინებული ვალდებულებების შესასრულებად.
- შემუშავდა ატმოსფერულ ჰაერში მავნე ნივთიერებათა გაფრქვევების 2022 წლის ანგარიში (NFR) და წარედგინა ჰაერის კონვენციის ოქმის (EMEP) სამდივნოს.
- საქართველოს მთავრობის 2023 წლის 3 აგვისტოს N286 დადგენილების საფუძველზე, 2024 წლის 1 იანვრიდან ამოქმედდა მაცივარაგენტების კვოტირების სისტემა. 2024 წლის განმავლობაში გაიცა „ოზონის შრის დამშლელ ნივთიერებათა შესახებ“ მონრეალის 1987 წლის ოქმით გათვალისწინებული ნივთიერებების იმპორტის, ექსპორტის, რეექსპორტისა და ტრანზიტის 67 ნებართვა. მაცივარაგენტების მართვის პროცესის გაუმჯობესებისთვის ამოქმედდა მაცივარაგენტების მართვის ელექტრონული სისტემა. მომზადდა და გაეროს გარემოსდაცვითი პროგრამის ოზონის სამდივნოში გაიგზავნა მონრეალის ოქმით რეგულირებული ნივთიერებების მოხმარების შესახებ 2020-2023 წლის ანგარიში.
- „ოზონის შრის დამშლელ ნივთიერებათა შესახებ“ მონრეალის ოქმის განხორციელების მრავალმხრივი ფონდის დაფინანსებით, მონრეალის ოქმით რეგულირებული ნივთიერებების მართვის ელექტრონული სისტემის გამოყენების და სამაცივრო და ჰაერის კონდიციონერების სექტორში საუკეთესო თანამედროვე პრაქტიკის სწავლების მიზნით მაცივარაგენტზე მომუშავე მოწყობილობების, გათბობის, ვენტილაციის, ჰაერის კონდიციონერებისა და სამაცივრო სისტემების ტექნიკოსებისთვის ორ ეტაპად ჩატარდა ტრენინგები, რომლის ფარგლებში სულ გადამზადდა 200-მდე ტექნიკოსი. განახლებულ რეგულაციებთან დაკავშირებით 11 ტრენინგი ჩატარდა სსდ გარემოსდაცვითი ზედამხედველობის დეპარტამენტის ინსპექტორებს და 3 ტრენინგი ჩატარდა მეტაჟე ოფიცრებს, რომლის ფარგლებშიც გადამზადდა 143 ინსპექტორი და 39 მეტაჟე ოფიცერი.

- 2024 წლის 16 ივლისს პოლიტიკის დიალოგის მრგვალი მაგიდის შეხვედრა გაიმართა. შეხვედრის მონაწილეებმა განიხილეს სამაცივრო ტექნიკის, ჰაერის კონდიციონერებისა და თბური ტუმბოების სექტორის წინაშე მდგარი გამოწვევები, რომელთა გადაწყვეტა საჭიროა უწყებების ერთობლივი ძალისხმევით.
- მონრეალის ოქმის განხორციელების მრავალმხრივი ფონდის დაფინანსებით, დაიწყო საქართველოს კიგალის ცვლილების განხორციელების გეგმის (KIP) პროექტის I ეტაპი, რომელიც მიზნად ისახავს წყალბადფტორნახშირბადების (HFC) მოხმარების შემცირების კონკრეტული ზომების, სტრატეგიებისა და აქტივობების იდენტიფიცირებას. პროექტის ფარგლებში მომზადდა კვლევის სამუშაო ვერსია საქართველოში HFC-ების მოხმარების რაოდენობის დასადგენად. აგრეთვე, მომზადდა ანგარიშები ენერგოეფექტურობის, სტრატეგიული კომუნიკაციის, საკანონმდებლო ბაზისა და პოლიტიკის მიმოხილვის მიმართულებით.

წყლის რესურსების მართვა

- 2024 წლის 17-18 იანვარს გაიმართა წყლის რესურსების ინტეგრირებული მართვის ეროვნული პოლიტიკური დიალოგის საკოორდინაციო კომიტეტის მე-10 სხდომა (National Policy Dialogue on Integrated Water Resources Management - 10th session), რომელიც მიზნად საქართველოში წყლის რესურსების მართვის სფეროში დაგეგმილი რეფორმების ხელშეწყობას; კერძოდ, ევროკავშირის წყლის კანონმდებლობასთან ჰარმონიზაციას და წყლის რესურსების ინტეგრირებული მართვის პრინციპების დანერგვას, აგრეთვე, გაეროს ევროპის ეკონომიკური კომისიის სამუშაო პროგრამების ფარგლებში თანამშრომლობას და „2030 წლის დღის წესრიგი მდგრადი განვითარებისათვის (SDG 6.5)“ დოკუმენტით გათვალისწინებული მიზნობრივი მაჩვენებლების მიღწევას.
- 2024 წელს განახლდა და წყლის ეროვნული პოლიტიკის დიალოგის მე-10 სხდომის (NPD 10) ფარგლებში წარდგენილ იქნა ეკონომიკური თანამშრომლობისა და განვითარების ორგანიზაციის (OECD) მიერ 2021 წელს მომზადებული დოკუმენტი - „საქართველოს წყლის პოლიტიკის ხედვის შემუშავება“, რომელიც ასახავს წყლის რესურსების მართვის სფეროში არსებული დირექტივებისა და მათთან დაახლოებისთვის საჭირო მოთხოვნებს.
- მომზადდა „წყლის რესურსების მართვის შესახებ“ კანონის აღსრულების მიზნით 2024-2025 წლებში განსახორციელებელ ღონისძიებათა პროგრამა - საგზაო რუკა (RoadMap).
- 2024 წელს მომზადდა „წყლის რესურსების მართვის შესახებ“ კანონის მთავრობის დადგენილების პროექტები - 1. სააუზო მართვის საკონსულტაციო-საკოორდინაციო საბჭოების შექმნისა და საქმიანობის წესის დამტკიცების შესახებ; 2. სააუზო მართვის გეგმების შემუშავების, განხილვისა და დამტკიცების პროცედურის შესახებ.

- გარემოს დაცვისა და სოფლის მეურნეობის მინისტრის მიერ დამტკიცდა ბრძანება „წყლის რესურსების მართვის შესახებ“ საქართველოს კანონის 37-ე მუხლის პირველი პუნქტიდან გამომდინარე სამართლებრივი აქტების შემუშავების მიზნით სამუშაო ჯგუფის შექმნის შესახებ. სამუშაო ჯგუფის ადმინისტრაციულ, ორგანიზაციულ და ანალიტიკურ მხარდაჭერაზე პასუხისმგებელია გარემოსა და კლიმატის ცვლილების დეპარტამენტი.
- „წყლის რესურსების მართვის შესახებ“ საქართველოს კანონის შესახებ ცნობიერების დონის ამაღლების მიზნით, გაიმართა საინფორმაციო შეხვედრები საქართველოს რეგიონებში (ქვემო ქართლის მხარე, კახეთის მხარე, იმერეთის მხარე, სამეგრელო-ზემო სვანეთის მხარე, გურიის მხარე). რეგიონული ფორუმები მიზნად ისახავს საზოგადოების ინფორმირებას წყლის რესურსების მართვის ახალი კანონის სიახლეების შესახებ.
- ევროკავშირის პროექტის „ევროკავშირი გარემოსთვის - წყლის რესურსები და გარემოსდაცვითი მონაცემები“ (EU4Environment: Water Resources & Environmental Data) ფარგლებში ეკონომიკური თანამშრომლობისა და განვითარების ორგანიზაციის (OECD) მხარდაჭერით ჩატარდა სიტუაციის ანალიზი ზედაპირული წყლის ობიექტებიდან წყალაღებასთან დაკავშირებული მოსაკრებლის დადგენის მიზნით.
- მომზადდა ნიტრატების მიმართ მოწყვლადი ზონებისთვის კარგი სასოფლო-სამეურნეო პრაქტიკის სახელმძღვანელოს პირველადი პროექტი. აღნიშნული სახელმძღვანელოს შემუშავება მნიშვნელოვანი წინაპირობაა ნიტრატების დირექტივის ჰარმონიზაციის კუთხით, რაც გათვალისწინებულია „წყლის რესურსების მართვის შესახებ“ საქართველოს კანონით.
- ევროკავშირის წყლის კანონმდებლობასთან შესაბამისობის და საქართველოს „წყლის რესურსების მართვის შესახებ“ კანონის აღსრულების მიზნით შემუშავდა მდინარე რიონის და მდინარე ენგურის სააუზო უბნების მართვის გეგმების პროექტები.
- „ევროკავშირი გარემოსთვის - წყლის რესურსები და გარემოსდაცვითი მონაცემების“ (EU4Environment: Water Resources and Environmental Data) პროგრამის მხარდაჭერით, მიმდინარე წლის 23 სექტემბერს გაიმართა გაეროს ევროპის ეკონომიკური კომისიის (UNECE) წყლის კონვენციის „წყალი და ჯანმრთელობის პროტოკოლის“ სამუშაო ჯგუფის მე-3 სხდომა.
- მომზადდა საქართველოს გარემოს დაცვისა და სოფლის მეურნეობის სამინისტროს სსიპ გარემოს ეროვნული სააგენტოსა და სომხეთის რესპუბლიკის გარემოს სამინისტროს ჰიდრომეტეოროლოგიისა და მონიტორინგის ცენტრს შორის ხრამი-დეხედას მდინარის აუზის ერთობლივი მონიტორინგის შესახებ შეთანხმების პროექტის საბოლოო ვერსია.

კლიმატის ცვლილება

- შემუშავდა კლიმატის ცვლილების ეროვნული 2021-2023 წლების სამოქმედო გეგმის 2023 წლის ანგარიში კლიმატის ცვლილების სამოქმედო გეგმის მონიტორინგის ელექტრონული პროგრამის საშუალებით.
- შემუშავდა კლიმატის ცვლილების ეროვნული 2021-2023 წლების სამოქმედო გეგმის საბოლოო შეფასება - გაანალიზდა შესრულებული ქმედებები და დოკუმენტის განხორციელების დროს წარმოქმნილი ხარვეზები, ჩამოყალიბდა გამოვლენილი ხარვეზების გამოსწორების გზები და შემუშავდა რეკომენდაციები შემდგომი მსგავსი დოკუმენტების მომზადება/განხორციელებისთვის.
- საქართველოს მთავრობის 2024 წლის 29 მარტის N113 დადგენილებით დამტკიცდა კლიმატის ცვლილების ეროვნული 2024-2025 წლების სამოქმედო გეგმა. აღნიშნული დოკუმენტი მოიცავს კლიმატის ცვლილების შერბილების კუთხით ქვეყნის მიერ 2024-2025 წლებში დაგეგმილ აქტივობებს შემდეგ 7 სექტორში: ენერჯის გენერაცია და გადაცემა, ტრანსპორტი, შენობები, მრეწველობა, სოფლის მეურნეობა, ნარჩენების მართვა და სატყეო სექტორი.
- შემუშავდა კლიმატის ცვლილების ეროვნული 2024-2025 წლების სამოქმედო გეგმის 2024 წლის 6 თვის სტატუს ანგარიში.
- დაიწყო საქართველოს ეროვნულად განსაზღვრული წვლილის (NDC) დოკუმენტის განახლება, ე.წ. NDC 3.0-ის მომზადება. გაეროს განვითარების პროგრამის (UNDP) და NDC პარტნიორობის (NDC Partnership) მხარდაჭერით შემუშავდა დოკუმენტის სამუშაო ვერსია. განისაზღვრა 10 სამუშაო ჯგუფი - ადაპტაცია, სოფლის მეურნეობა, ჯანდაცვა, განათლება, ნარჩენები, ენერჯის გენერაცია და გადაცემა, მრეწველობა, შენობები, ტრანსპორტი და მიწათსარგებლობა, ცვლილება მიწათსარგებლობაში და სატყეო მეურნეობა (LULUCF). აღნიშნულ სამუშაო ჯგუფებში მონაწილეობის მიღება შეეძლო ყველა დაინტერესებულ მხარეს. NDC 3.0 დოკუმენტისა და სამუშაო ჯგუფების მუშაობის პირველი შედეგების წარდგენის მიზნით, 4 ნოემბერს საჯარო შეხვედრა გაიმართა სხვადასხვა დაინტერესებულ მხარესთან. აღნიშნული დოკუმენტით საქართველო იღებს ვალდებულებას, 2030 წლისთვის შეამციროს სათბურის აირები 47%-ით 1990 წლის მაჩვენებელთან შედარებით. რაც ხელს შეუწყობს ქვეყნის მიერ დასახულ მიზანს, რომ 2050 წლისათვის მიღწეულ იქნას კლიმატნიეტრალურობა ევროკავშირის დღის წესრიგის შესაბამისად.
- გაეროს კლიმატის ცვლილების ჩარჩო კონვენციისადმი (UNFCCC) ანგარიშგების ფარგლებში შემუშავდა პირველი ორწლიური გამჭვირვალობის ანგარიში (1st BTR) და წარედგინა UNFCCC-ის სამდივნოს. ასევე, მომზადდა მეხუთე ეროვნული შეტყობინება (5NC).
- ქალაქ ბაქოში (აზერბაიჯანის რესპუბლიკა) გაიმართა გაეროს კლიმატის ცვლილების ჩარჩო კონვენციის მხარეთა რიგით 29-ე კონფერენცია (COP29), სადაც დეპარტამენტის წარმომადგენლები აქტიურად მონაწილეობდნენ მოლაპარაკებების პროცესში. აღნიშნულ კონფერენციაზე, საქართველოს გარემოს დაცვისა და სოფლის მეურნეობის სამინისტროს უზრუნველყოფით, საქართველო წარმოდგენილი იყო პავილიონით, სადაც მნიშვნელოვანი მაღალი რანგის ორმხრივი შეხვედრები გაიმართა.

მდგრადი განვითარება

- მომზადდა გაეროს ევროპის ეკონომიკური კომისიის (UNECE) „გარემოსდაცვით საკითხებთან დაკავშირებულ ინფორმაციასთან ხელმისაწვდომობის, გადაწყვეტილების მიღების პროცესში საზოგადოების მონაწილეობის და ამ სფეროში მართლმსაჯულებაზე ხელმისაწვდომობის შესახებ“ კონვენციის (ორჰუსის კონვენცია) რიგით მე-7 ეროვნული ანგარიშის პირველადი ვერსია, რომელიც ელექტრონულად გავრცელდა საზოგადოების მხრიდან კომენტარების მიღების მიზნით და დაიგეგმა საჯარო განხილვა. საანგარიშო პერიოდი მოიცავს 2021-2024 წლებს. ანგარიშში ასახულია სამთავრობო უწყებებიდან (სამინისტროები და მუნიციპალიტეტები, საქართველოს პარლამენტი, საქსტატი), სახალხო დამცველის აპარატიდან და სასამართლოებიდან მოწოდებული ინფორმაცია. ანგარიში წარედგინება სამდივნოს 01/02/2025-მდე.
- საქართველოს განათლების, მეცნიერებისა და ახალგაზრდობის სამინისტროსთან თანამშრომლობით მომზადდა გაეროს ევროპის ეკონომიკური კომისიის განათლება მდგრადი განვითარებისთვის სტრატეგიის (ESD) მე-5 ეროვნული ანგარიში და ერთობლივად წარედგინა შესაბამის სამდივნოს 2024 წლის 3 დეკემბერს.
- მომზადდა ორჰუსის კონვენციის „დამბინძურებელთა გარემოში გაშვებისა და გადატანის რეესტრის შესახებ“ ოქმის (PRTRs) ვალდებულებებთან ეროვნული საკანონმდებლო ბაზისა და არსებული ინსტიტუციური შესაძლებლობების შეფასების დოკუმენტები. ამ ეტაპზე მიმდინარეობს დოკუმენტების განხილვა სამინისტროს შესაბამის დეპარტამენტებში.
- მომზადდა სამინისტროს კომპეტენციაში შემავალი გაეროს მდგრადი განვითარების მიზნების შესრულების შესახებ სრულყოფილი ინფორმაცია საქართველოს ეროვნული მიმოხილვის მესამე ნებაყოფლობით ანგარიშში (VNR) ასახვის მიზნით. ანგარიში საქართველოს მთავრობის სახელით წარედგინა იქნა გაეროს მაღალი დონის პოლიტიკურ ფორუმზე (HLPF) 2024 წლის ივლისის თვეში.
- საქართველოს გარემოს დაცვისა და სოფლის მეურნეობის მინისტრის პირველი მოადგილე ნინო თანდილაშვილი გაეროს გარემოსდაცვითი ასამბლეის მეექვსე სესიაზე (UNEA-6) 2 წლის ვადით გაეროს გარემოსდაცვითი ასამბლეის მეშვიდე სესიის (UNEA-7) ვიცე-პრეზიდენტად აირჩიეს.

გარემოსდაცვითი პოლიტიკის კოორდინაცია

- მომზადდა „საქართველოს გარემოს დაცვის მოქმედებათა მეოთხე ეროვნული პროგრამის“ (2022-2026 წწ) 2024 წლის 6 თვის განხორციელების პროგრეს ანგარიში.
- მომზადდა „ხედვა 2030 - საქართველოს განვითარების სტრატეგიის“ 2025 წლის სამოქმედო გეგმა გარემოს დაცვის მიმართულებით.

ნარჩენებისა და ქიმიური ნივთიერებების მართვის დაკარბაენტი

ნარჩენებისა და ქიმიური ნივთიერებების მართვის დეპარტამენტის კომპეტენციას განეკუთვნება ნარჩენების მართვის ერთიანი სახელმწიფო პოლიტიკის შემუშავება და განხორციელება, რაც ემსახურება ნარჩენების წარმოქმნის და მისი უარყოფითი ზეგავლენის პრევენციას და შემცირებას, ნარჩენების მართვის ეფექტიანი მექანიზმების შექმნას, ნარჩენის, როგორც რესურსის ეფექტიანი გამოყენების ხელშეწყობას და ადამიანის ჯანმრთელობისა და გარემოსთვის მათი უსაფრთხოდ განთავსების უზრუნველყოფას. დეპარტამენტი ასევე მონაწილეობს ქიმიური ნივთიერებების მართვის პოლიტიკის შემუშავებაში და წარმოადგენს ბაბელის, როტერდამის, სტოკჰოლმის და მინამატას კონვენციების მთავარ კომპეტენტურ ორგანოს.

ნარჩენების მართვა

საქართველოში ნარჩენების მართვის საკანონმდებლო ბაზა ძირითადად შემუშავებულია (ამ მიმართულებით კვლავაც გრძელდება მუშაობა). 2015 წლის 15 იანვრიდან ძალაში შევიდა საქართველოს კანონი ნარჩენების მართვის კოდექსი, რომელიც ეფუძნება საქართველო-ევროკავშირის შორის გაფორმებული ასოცირების შესახებ შეთანხმებით გათვალისწინებულ დირექტივებისა და რეგულაციების მოთხოვნებს, ასევე საუკეთესო საერთაშორისო პრაქტიკას. კოდექსი ეფუძნება ნარჩენების მართვის იერარქიას (პრევენცია; ხელახალი გამოყენებისთვის მომზადება; რეციკლირება; სხვა სახის აღდგენა, მათ შორის ენერჯის აღდგენა და განთავსება) და ნარჩენების მართვის ძირითად პრინციპებს („დამბინძურებელი იხდის პრინციპი“, „სიახლოვის პრინციპი“, „უსაფრთხოების წინასწარი ზომების მიღების პრინციპი“, „თვითუზრუნველყოფის პრინციპი“).

კოდექსიდან გამომდინარე, ნარჩენების მართვის თანამედროვე სისტემის შექმნისა და დანერგვის მიზნით, საქართველოს მთავრობის მიერ დამტკიცებულია „ნარჩენების მართვის 2016-2030 წლების ეროვნული სტრატეგია და 2022-2026 წლების ეროვნული სამოქმედო გეგმა“. სტრატეგია ეფუძნება საქართველო-ევროკავშირის ასოცირების შეთანხმების მოთხოვნებსა და ნარჩენების მართვასთან დაკავშირებულ საერთაშორისო პრინციპებს.

მომზადდა და ნარჩენების მართვის კოდექსში შეტანილ იქნა ცვლილებები (2024 წლის 21 თებერვლის კანონი N4041-XIVმს-Xმპ „ნარჩენების მართვის კოდექსში ცვლილების შეტანის შესახებ“), რომლითაც განისაზღვრა მწარმოებლის გაფართოებულ ვალდებულებასთან დაკავშირებული ახალი მოთხოვნები, მათ შორის ადმინისტრაციულ სამართალდარღვევები და შესაბამისი საჯარიმო სანქციები. ასევე, 2024 წლის 13 დეკემბერი N157-IIIმს-XIმპ “ნარჩენების მართვის კოდექსში ცვლილების შეტანის შესახებ“ შესაბამისად, 2028 წლის 1 იანვრამდე გადავადდა ნარჩენების მართვის კოდექსით განსაზღვრული ზოგიერთი ვალდებულებები.

სახიფათო ნარჩენების ნაგავსაყრელის/ების მოწყობის მიზნით, დასრულდა სამუშაოები ევროპის რეკონსტრუქციისა და განვითარების ბანკთან და ევროკავშირთან თანამშრომლობის რეჟიმში. განხორციელდა სახიფათო ნარჩენების მართვის ტექნიკურ-ეკონომიკური შეფასება; სახიფათო ნარჩენების ნაგავსაყრელზე შესატანი ნარჩენების ნაკადების განსაზღვრა და შეირჩა პოტენციური ტერიტორია სახიფათო ნარჩენების ნაგავსაყრელის მოწყობისთვის; შეფასდა და შემუშავდა რეკომენდაციები სახიფათო ნარჩენების ნაგავსაყრელის მოწყობისა და ექსპლუატაციის ინსტიტუციური პასუხისმგებლობების შესახებ. ასევე, შემუშავდა საინვესტიციო ხარჯთაღრიცხვა.

ევროკავშირის კანდიდატის სტატუსის რეკომენდაციებიდან გამომდინარე, შესამუშავებელია გემების რეციკლირებისა და საკანალიზაციო შლამების მართვასთან დაკავშირებული ეროვნული რეგულაციები. სამინისტრო აქტიურად თანამშრომლობს აზიის განვითარების ბანკთან საკანალიზაციო შლამების მართვის საკითხებთან დაკავშირებით. კერძოდ, დაწყებულია პროექტი „საქართველოში საკანალიზაციო შლამის მდგრადი მართვისა და ხელახალი გამოყენების სტრატეგიის მომზადებისთვის“, რაც ითვალისწინებს: საქართველოში შლამის მართვის ამჟამინდელი მდგომარეობის შეფასებას, შლამის უსაფრთხო მართვისა და ხელახალი გამოყენების პრაქტიკისა და საქართველოში არსებული პირობებისთვის შესაფერისი ტექნოლოგიების შესახებ რეკომენდაციების მომზადებას; ეროვნული კანონმდებლობის, რეგულაციებისა და დამხმარე სახელმძღვანელოს პროექტების შემუშავებას; შლამის უსაფრთხო მართვის შესახებ შესაბამისი დაინტერესებული მხარეებისთვის შესაძლებლობების გაძლიერებისა და ტრენინგის პროგრამების შემუშავებას; საპილოტე პროგრამის დიზაინის/გეგმის შემუშავება მუნიციპალიტეტისთვის შლამის მართვისა და ხელახალი გამოყენების მიზნით. რაც შეეხება გემების რეციკლირების საკითხს, დეპარტამენტი საკუთარი რესურსებით ეცნობა ევროკავშირის შესაბამისი რეგულაციების მოთხოვნებსა და გამოცდილებას.

სამინისტროს კოორდინაციით დასრულდა პროექტი „ცირკულარულ ეკონომიკაზე გადასვლის პროცესში საქართველოს მთავრობის მხარდაჭერა მმართველობისა და პოლიტიკის გასაძლიერებლად“, რომელსაც ახორციელებდა საქართველოს ბუნების მკვლევართა კავშირი „ორქისი“ გაეროს განვითარების პროგრამის (UNDP) მხარდაჭერითა და შვედეთის საერთაშორისო განვითარების თანამშრომლობის სააგენტოს (SIDA) დაფინანსებით. პროექტის ფარგლებში გაიმართა შეხვედრები დაინტერესებულ მხარეებთან. ასევე, ჩატარდა ცნობიერების ამაღლების სემინარები და აღნიშნული პროექტის ფარგლებში შემუშავდა ცირკულარული ეკონომიკის გზამკვლევი (Road map).

პლასტიკის ნარჩენების პრევენციასა და მართვასთან დაკავშირებით განხორციელდა პროექტები:

- პროექტის „შევაძვიროთ პლასტმასით დაბინძურება საქართველოში“ (გაეროს განვითარების პროგრამა - UNDP) ფარგლებში, განხორციელდა პლასტიკის ნარჩენების მართვის სისტემის გაუმჯობესების მიზნით დაინტერესებული მხარეების შესაძლებლობების გაძლიერების და პლასტიკის ნარჩენების მართვის თანამედროვე პრაქტიკის შესახებ საზოგადოების ცნობიერების ამაღლების ღონისძიებები.
- პროექტის „ერთჯერადი გამოყენების პლასტიკის ფინანსურად და გარემოსდაცვითი თვალსაზრისით მისაღებ ალტერნატივებზე გადასვლის ხელშეწყობა“ (გაეროს განვითარების პროგრამა - UNDP) ფარგლებში, ჩატარდა დაინტერესებულ მხარეებთან შეხვედრები, განხორციელდა კანონმდებლობის შეფასება, ასევე, განხორციელდა ერთჯერადი პლასტიკის ალტერნატივების მიზანშეწონილობის კვლევა და მომზადდა შესაბამისი ანგარიში და რეკომენდაციები.
- მსოფლიო ბანკის (World bank) დაფინანსებით და საერთაშორისო საკონსულტაციო კომპანიის (COWI) ადგილობრივი პარტნიორი კავკასიის რეგიონული გარემოსდაცვითი ცენტრის (RECC) მიერ, პროექტის „პლასტიკით დაბინძურების დიაგნოსტიკა და ტექნიკური დახმარება“ ფარგლებში განხორციელდა მდინარე რიონის აუზისა და მისი შენაკადების (მდინარეები: ფიჩურა, ყვირილა, ძირულა, ცხენისწყალი) პლასტიკით დაბინძურების ადგილების იდენტიფიცირება და პლასტიკის ნარჩენების რაოდენობისა და სახეობების შეფასება. პროექტის ფარგლებში შემუშავდა შესაბამისი რეკომენდაციები, რომელიც გაეცნოთ დაინტერესებულ მუნიციპალიტეტებს.

ევროკავშირის ტექნიკური დახმარების პროექტის „ნარჩენების მართვისა და ცირკულარული ეკონომიკის განვითარების ხელშეწყობა საქართველოში“ ფარგლებში, საერთაშორისო ექსპერტებისა და დაინტერესებული მხარეების ჩართულობით შემუშავდა:

- ნარჩენების პრევენციის პროგრამის პროექტი;
- ნარჩენების რაოდენობის შეფასების ანგარიში;
- სამშენებლო და ნგრევის ნარჩენების მართვის კონცეფციის პროექტი;
- ნარჩენების მართვისა და ცირკულარული ეკონომიკის ხელშეწყობის პოლიტიკის ინსტრუმენტების დოკუმენტი;
- განხორციელდა მწარმოებლის გაფართოებულ ვალდებულებას დაქვემდებარებული ნარჩენების ნაკადების ცირკულარობის შეფასება;
- განხორციელდა ნარჩენების მართვის მონაცემთა არსებული ბაზის (wms.mepa.gov.ge) და მგვ ელექტრონული რეესტრის (waste.mepa.gov.ge) გაუმჯობესების ღონისძიებები და მომზადდა ახალი ბაზისათვის ტექნიკური დავალება.

ლენტეხისა და ამბროლაურის მუნიციპალიტეტებში, სსიპ „ბირთვული და რადიაციული უსაფრთხოების სააგენტოს“ მიერ მიმდინარეობს დარიშხანშემცველი ნარჩენების უსაფრთხო განთავსების/კონსერვაციის სამუშაოები. კერძოდ, ლენტეხის მუნიციპალიტეტში ცანა 3 ობიექტზე განხორციელდა ნაპირსამაგრი ჯებირის, სალექარის და ობიექტზე არსებული ლელეს კალაპოტში მოქცევის სამუშაოები.

მწარმოებლის გაფართოებული ვალდებულება

2022 წლიდან დაიწყო მწარმოებლის გაფართოებული ვალდებულების (EPR) სისტემის დანერგვა, რომელიც არის ახალი გარემოსდაცვითი მიდგომა საქართველოსთვის და განიხილება, როგორც ძირითადი ფინანსური და ეკონომიკური ინსტრუმენტი, რომელიც ხელს უწყობს ნარჩენების სეპარირებულ შეგროვებას და რესურსად გამოყენებას, ნარჩენების ხელახალი გამოყენების, რეციკლირების და აღდგენის ტექნოლოგიების დანერგვას, ნაგავსაყრელებზე განთავსებული ნარჩენების რაოდენობის შემცირებას, ცირკულარული ეკონომიკის დანერგვას.

მწარმოებლის გაფართოებული ვალდებულების დანერგვის მიზნით, საქართველოს მთავრობის მიერ, 2020 წლის 25 მაისს დამტკიცებულია 4 ტექნიკური რეგლამენტი (ნარჩენი ზეთების; საბურავების ნარჩენების; ელექტრო და ელექტრონული მოწყობილობების ნარჩენების და ბატარეებისა და აკუმულატორების ნარჩენების მართვის შესახებ).

2024 წლის მდგომარეობით სამინისტროს მიერ ავტორიზებულია მწარმოებლის გაფართოებული ვალდებულების (მგვ) ოთხი ორგანიზაცია:

- ა(ა)იპ „თეგეტა გრინ პლანეტი“
შესაბამისობის კოლექტიური სქემა: ნარჩენი ზეთები, ნარჩენი საბურავები, ნარჩენი აკუმულატორები.
- ა(ა)იპ „ნარჩენების მართვის ბიზნეს ასოციაცია“
შესაბამისობის კოლექტიური სქემა: ნარჩენი ზეთები, ნარჩენი საბურავები, ნარჩენი აკუმულატორები.
- ა(ა)იპ „საქართველოს მწარმოებლის გაფართოებული ვალდებულების ასოციაცია“
შესაბამისობის კოლექტიური სქემა: ნარჩენი ზეთები, ნარჩენი საბურავები, ნარჩენი ბატარეების და აკუმულატორები, ნარჩენი ელექტრო და ელექტრონული მოწყობილობები.
- ა(ა)იპ „ამბოლი ო2“
შესაბამისობის ინდივიდუალური სქემა: ნარჩენი აკუმულატორები.

სამინისტროში ფუნქციონირებს მგვ-ის ელექტრონული რეესტრი და 2024 წლის მდგომარეობით რეგისტრირებულია 15 500-ზე მეტი მწარმოებელი.

მგვ ორგანიზაციების მიერ წინასწარი მონაცემებით 2024 წელს ჯამურად შეგროვებული და დამუშავებული იქნა:

- ნარჩენი ზეთი - 3 139 ტონა
- ნარჩენი საბურავები - 10 030 ტონა
- ნარჩენი ბატარეა და აკუმულატორი - 2 547 ტონა
- ნარჩენი ელექტრო და ელექტრო მოწყობილობები - 1 540 ტონა.

ფინანსთა სამინისტროსთან თანამშრომლობის ფარგლებში შემუშავდა და შევიდა ცვლილება ფინანსთა მინისტრის 2010 წლის 31 დეკემბრის N994 ბრძანებაში მწარმოებლის გაფართოებული ვალდებულების ორგანიზაციისათვის გადაცემული სასაქონლო მატერიალური ფასეულობების ჩამოწერასთან დაკავშირებით.

მწარმოებლის გაფართოებული ვალდებულებების ოთხი ტექნიკური რეგლამენტის მოთხოვნის შესაბამისად, საქართველოს გარემოს დაცვისა და სოფლის მეურნეობის მინისტრის 2024 წლის 30 ივლისის N2-668 ბრძანებით დამტკიცებული იქნა ზეთების, საბურავების, ელექტრო და ელექტრო მოწყობილობების, ბატარეებისა და აკუმულატორების ნარჩენების შეგროვების, ხელახალი გამოყენების, აღდგენისა და რეციკლირების სამიზნე მაჩვენებლების გამოთვლის მეთოდოლოგია.

მწარმოებლის გაფართოებული ვალდებულებების ფარგლებში შემუშავებულია „ხმარებიდან ამოღებული ავტოსატრანსპორტო საშუალებების ნარჩენების მართვის“ ტექნიკური რეგლამენტის პროექტი, სადაც გათვალისწინებულია ყველა დაინტერესებული მხარის შენიშვნები და უახლოს პერიოდში წარდგენილი იქნება საქართველოს მთავრობაში დასამტკიცებლად.

შემუშავებულია „მეფუთვის ნარჩენების მართვის შესახებ“ ტექნიკური რეგლამენტის პროექტი, მიმდინარეობს დაინტერესებულ მხარეებთან კონსულტაციები, რის შემდეგაც წარდგენილი იქნება საქართველოს მთავრობაში დასამტკიცებლად.

მწარმოებლის გაფართოებული ვალდებულების ორგანიზაციების მიერ განხორციელდა ცნობიერების ასამაღლებელი კამპანიები მედიის, ვებგვერდის, სოციალური ქსელის საშუალებით. გაიმართა შემეცნებითი და ინტერაქციული ლექციები საგანმანათლებლო დაწესებულებებთან (სკოლები, უმაღლესი სასწავლებლები). მგვ ორგანიზაციებმა მონაწილეობა მიიღეს მასშტაბურ ფესტივალებში, როგორც არის «სპორტ ფესტი» და «ილიაუნის სამეცნიერო პიკნიკი», სადაც გამოყენებული იქნა მოსახლეობის წახალისების ინსტრუმენტი. მოსახლეობას მიეწოდა ინფორმაცია სპეციფიკური ნარჩენების შეგროვების ლოკაციების შესახებ. ჯამში, მგვ ორგანიზაციების მიერ გაიმართა 150-ზე მეტი ცნობიერების ამაღლების კამპანია.

სამინისტროს მიერ დაინტერესებული მხარეების ჩართულობით (მწარმოებლის გაფართოებული ვალდებულების ორგანიზაციები, საჯარო, კერძო და არასამთავრობო სექტორი) ჩატარდა გაფართოებული შეხვედრები (სულ 5 შეხვედრა).

ქიმიური ნივთიერებების მართვა

მიმდინარეობს ქიმიური ნივთიერებების მართვის კანონმდებლობის შემუშავება და ნივთიერებების მართვის თანამედროვე სისტემების დანერგვა. ევროკავშირთან ასოცირების ხელშეკრულება და ევროკავშირის კანდიდატი ქვეყნის სტატუსიდან გამომდინარე რეკომენდაციები ითვალისწინებს ქიმიური ნივთიერებების მართვის სფეროში კანონმდებლობის შემუშავებას და მიღებას.

აშშ-ის სახელმწიფო დეპარტამენტის მიერ დაფინანსებული პროექტის „ქიმიური უსაფრთხოების ინსტიტუციური შესაძლებლობების გაძლიერება საქართველოში“ ფარგლებში შემუშავდა „ქიმიური ნივთიერებების და ნარევების შესახებ“ კანონპროექტი „ქიმიური ნივთიერებების რეგისტრაციის, შეფასების, ავტორიზაციისა და შეზღუდვების შესახებ“ (REACH) N 1907/2006 და „ქიმიური ნივთიერებების და ნარევების კლასიფიკაციის, ეტიკეტირებისა და შეფუთვის შესახებ“ (CLP) N 1272/2008 ევროკავშირის რეგულაციების მოთხოვნების შესაბამისად. გაიმართა კანონპროექტის განხილვები დაინტერესებულ მხარეებთან, გრძელდება შემოსული შენიშვნებისა და წინადადებების განხილვა. მიმდინარეობს რეგულირების ზეგავლენის შეფასება (RIA).

საქართველოს პარლამენტის 2023 წლის 31 მაისის N3005-XIმს-Xმპ დადგენილებით რატიფიცირებული იქნა ვერცხლისწყლის შესახებ მინამატას კონვენცია. „ვერცხლისწყლის შესახებ“ მინამატას კონვენციიდან გამომდინარე მომზადდა „წინასწარი დასაბუთებული თანხმობის გაცემის საფუძველზე ვერცხლისწყლისა და ვერცხლისწყლით გამდიდრებული პროდუქტების იმპორტის, ექსპორტისა და ტრანზიტის განხორციელებისა და რეგულირების წესის დამტკიცების შესახებ“ კანონქვემდებარე აქტის პროექტი, ჩატარდა განხილვები დაინტერესებულ მხარეებთან, მიმდინარეობს შენიშვნების და წინადადებების განხილვა და დადგენილების პროექტი უახლოეს პერიოდში იქნება წარდგენილი მთავრობაში დასამტკიცებლად.

შემუშავდა საქართველოს მთავრობის დადგენილების პროექტი „ცალკეული საშიში ქიმიური ნივთიერებების და პესტიციდების ექსპორტ-იმპორტის წესისა და წინასწარ დასაბუთებული თანხმობის პროცედურის შესახებ“ საქართველოს მთავრობის 2016 წლის 13 ივნისის N263 დადგენილებაში ცვლილების შეტანის თაობაზე. აღნიშნული ცვლილებით დადგენილება შესაბამისობაში იქნება მოყვანილი როტერდამის და სტოკჰოლმის კონვენციებში ბოლო წლებში შესულ ცვლილებებთან. დადგენილების პროექტი უახლოეს პერიოდში წარედგინება საქართველოს მთავრობას დასამტკიცებლად.

სტოკჰოლმის კონვენციის ფარგლებში მიმდინარეობს მდგრადი ორგანული დამბინძურებლების შესახებ ეროვნული სამოქმედო გეგმის განახლების ღონისძიებები.

გლობალური გარემოსდაცვითი ფონდის მხარდაჭერით მიმდინარე პროექტის - „პოლიქლორირებული ბიფენილებისგან თავისუფალი ელექტრომომარაგება საქართველოში“ განხორციელდა ელექტრომომარაგების სექტორში არსებული 5000-მდე მოწყობილობის ინვენტარიზაცია პოლიქლორირებული ბიფენილების (პბ) შემცველობაზე, შემუშავდა მონაცემთა ბაზა. საქართველოს მთავრობის მიერ დამტკიცდა 2022 წლის 15 დეკემბრის N575 დადგენილება, რომლითაც განისაზღვრა პბ შემცველი მოწყობილობების და ზეთების მართვის წესები და ნორმები. პროექტის განმახორციელებელი ორგანიზაციის - გაეროს ინდუსტრიული განვითარების ორგანიზაციის (UNIDO) მიერ დაწყებულია დაბინძურებული ზეთების დამუშავების მიზნით, შესაბამისი ტექნოლოგიების შერჩევა.

დეპარტამენტის მიერ 2024 წელს განხორციელდა ცნობიერების ამაღლების შემდეგი ღონისძიებები:

- შემოსავლების სამსახურის საბაჟო დეპარტამენტის წარმომადგენლებისათვის ჩატარდა 2 ტრენინგი - ბაზელის, როტერდამის, სტოკჰოლმისა და მინამატას კონვენციების, ასევე მწარმოებლის გაფართოებული ვალდებულებების მოთხოვნების შესახებ;
- ე. ბათუმის, ე. ქუთაისის და ე. თბილისის მუნიციპალიტეტების წარმომადგენლებისათვის ჩატარდა 3 საინფორმაციო შეხვედრა სამშენებლო და ნგრევის ნარჩენების მართვის საკითხების შესახებ;
- იმერეთისა და კახეთის რეგიონის მუნიციპალიტეტებისათვის ჩატარდა 2 ტრენინგი პლასტმასის ნარჩენების მართვის, ნარჩენების მართვის კოდექსისა და ნარჩენების მართვის ეროვნული სამოქმედო გეგმით მუნიციპალიტეტებისათვის დადგენილი ვალდებულებების შესახებ.

დეპარტამენტის მიერ განხილული იქნა:

- ნარჩენების მართვასთან დაკავშირებულ საქმიანობის რეგისტრაციაზე შემოსული 1065 განაცხადი; რეგისტრაცია გაიცა 325 კომპანიაზე.
- განხილული იქნა 923 ნარჩენების მართვის გეგმის პროექტი;
- 66 განაცხადი ნარჩენების ტრანსსასაზღვრო გადაზიდვებთან დაკავშირებით;
- გარემოსდაცვითი გადაწყვეტილების მიღების მიზნით წარმოდგენილი 168 განაცხადი (სკრინინგი, სკოპინგი, გზშ);
- დეპარტამენტის მიერ ჯამში განხილული იქნა 3000- მდე კორესპონდენცია.

ბიომრავალფეროვნებისა და საბუნებრივი რესურსების დაცვის სტრატეგია

ტყის პოლიტიკის სამმართველო

- დამტკიცდა „საქართველოს ტყის კოდექსის“ 2025 წლამდე განსაზღვრული ყველა კანონქვემდებარე აქტი.
- შემუშავდა „ჭალის ტყეების აღდგენის“ ეროვნული სტრატეგიისა და სამოქმედო გეგმის პირველადი სამუშაო ვერსია.
- საქართველოს მთავრობას წარედგინა შუამდგომლობა 1600 ჰექტარი ჭალის ტყის ფართობისთვის ტყის სტატუსის მინიჭების შესახებ.
- ტყის ეროვნული აღრიცხვის ანგარიშის საფუძველზე:
 - შემუშავდა საქართველოს სატყეო სექტორის საგზაო რუკა 2024-2030
 - მომზადდა პოლიტიკური რეკომენდაციები ტყეების ეკოლოგიური გაუმჯობესებისა და სექტორის განვითარებისთვის
 - გაცემული რეკომენდაციების 20% ასახულია ტყის მართვის ორგანოების საქმიანობაში.
- კლიმატის მწვანე ფონდის პროექტის ფარგლებში:
 - მომზადდა დოკუმენტები ტყის მართვაში მუნიციპალიტეტების შესაძლებლობების გაძლიერებისთვის
 - შემუშავდა ტყის მართვაში საზოგადოების გაუმჯობესებული მონაწილეობის კონცეფცია
 - შემუშავდა სატყეო განათლების კონცეფცია და დაფინანსდა პროფესიული კოლეჯები
- საერთაშორისო თანამშრომლობის კუთხით:
 - აიტვირთა ტყის ეროვნული აღრიცხვის მონაცემები FRA-სა და Pan-European პლატფორმებზე
 - საქართველო გახდება ENFIN-ის ოფიციალური პარტნიორი
 - ხელი მოეწერა ევროპის ტყის მე-9 მინისტრიალის რეზოლუციასა და დეკლარაციას
 - სამინისტრომ მონაწილეობა მიიღო UNFF19-ის შეხვედრაში
- SIDA-ს პროექტის ფარგლებში მომზადდა:
 - რუსთავის ჭალის ტყეების განვითარების სტრატეგია და სამოქმედო გეგმა (250 ჰა)
 - ალაზნის ეკო-დერეფნისა და ჭალის ტყეების კონსერვაციის გენერალური და აღდგენის გეგმა (16,383 ჰა)
 - ალავერდის ჭალის ტყეების განვითარებისა და აღდგენის გეგმა (264 ჰა)

დაცული ტერიტორიების კოლიტიკის სამმართველო

- 2024 წლის მდგომარეობით, საქართველოს დაცული ტერიტორიების ქსელი მოიცავს 100 დაცულ ტერიტორიას საერთო ფართობით 927,729 ჰექტარი, რაც ქვეყნის საერთო ფართობის 13.3%-ს შეადგენს. გარდა ამისა, დამტკიცებულია ზურმუხტის ქსელის 66 ტერიტორია, საერთო ფართობით 1,306,748 ჰა, ქვეყნის ტერიტორიის 18.7%. ზურმუხტის ქსელის 48% ფარავს ეროვნულ დაცულ ტერიტორიებს. დღეისათვის, ეროვნული დაცული ტერიტორიებისა და ზურმუხტის ქსელის საერთო ფართობი აღემატება ქვეყნის ტერიტორიის 23%-ს.
- დამკიცდა საქართველოს კანონი „გურიის ეროვნული პარკის შექმნისა და მართვის შესახებ“, რომლის შესაბამისადაც დაარსდა გურიის ეროვნული პარკი (15 310 ჰა).
- საქართველოს პარლამენტს წარედგინა კანონპროექტი „თუშეთის, ბაწარა-ბაბანეურის, ლაგოდეხისა და ვაშლოვანის დაცული ტერიტორიების შექმნისა და მართვის შესახებ“, რომელიც ითვალისწინებს თუშეთის დაცული ლანდშაფტის სოფელი ტბათანით გაფართოებას.
- მიმდინარეობდა სვანეთისა და სამგრელოს გეგმარებითი დაცული ტერიტორიების დაარსებისთვის და რაჭის ეროვნული პარკის გაფართოებისთვის საჭირო სამუშაოები; აგრეთვე მიმდინარეობდა რიონის გეგმარებითი აღკვეთილის დაარსებისთვის საჭირო სამუშაოები. შედეგად, მთავრობას წარედგინა რიონის გეგმარებითი აღკვეთილის კანონპროექტი „რიონის აღკვეთილის შექმნისა და მართვის შესახებ“.
- ღია, ინკლუზიური და თანამშრომლობით გარემოში სხვადასხვა დაინტერესებულ მხარესთან კონსულტაციების ფარგლებში, შემუშავდა დაცული და სხვა კონსერვაციული ტერიტორიების კონცეფციის სამუშაო ვერსია.
- აქტიურად მიმდინარეობდა დაცული ტერიტორიებისა და ზურმუხტის ქსელის მართვასთან დაკავშირებული სხვადასხვა გეგმისა და ანგარიშის მომზადების პროცესი. მათ შორის, შემუშავდა ზურმუხტის ქსელის 9 დამტკიცებული ტერიტორიის მართვის გეგმა. აგრეთვე, დამტკიცდა ხუთი დაცული ლანდშაფტის დროებითი რეგულირების წესი. შემუშავდა 4 დაცული ტერიტორიის მართვის ეფექტიანობის შეფასების ინსტრუმენტის (METT) ანგარიში.
- „სამი ალამნის ბიოსფერული რეზერვატის კოორდინირებული და ეფექტური მართვის შესაძლებლობების გაძლიერება“ პროექტის ფარგლებში, გაიცა მცირე გრანტები სოციო-ეკონომიკური პროექტების, მათ შორის, ინოვაციური და ტრადიციული სოფლის მეურნეობის პრაქტიკის მხარდაჭერის მიზნით.

ბიომრავალფეროვნების სამმართველო

- **მდგრადი თევზჭერის პოლიტიკის განსაზღვრა**

მეთევზეობის სფეროს, მათ შორის, თევზჭერის სექტორის მდგრადი მართვის უზრუნველყოფის და ამ კუთხით სამართლებრივი ბაზის ოპტიმიზაციის მიზნით, მომზადდა მდგრადი მეთევზეობის ეროვნული კონცეფციის დოკუმენტი. 2025 წელს დაგეგმილია კონცეფციის საჯარო განხილვის ჩატარება, დაინტერესებული საზოგადოების მონაწილეობით. იგეგმება მდგრადი მეთევზეობის ეროვნული კონცეფციის მინისტრის ბრძანებით დამტკიცდება.

- **ნადირობის სისტემის ჩამოყალიბება**

2024 წლის განმავლობაში, სსიპ ველური ბუნების ეროვნულ სააგენტოსთან თანამშრომლობით, აქტიურად მიმდინარეობდა „ნადირობის შესახებ“ კანონპროექტის საბოლოო ვერსიის მომზადებისა და დაინტერესებულ მხარეებთან განხილვის პროცესი. კანონპროექტის საბოლოო ვერსიის მომზადება 2025 წელსაა დაგეგმილი.

- **ინვაზიური სახეობების მართვის პოლიტიკის შემუშავება**

მომზადდა ინვაზიური სახეობების მართვის კონცეფციის საბოლოო დოკუმენტი. კონცეფციის მიზანია საქართველოში უცხო ინვაზიური სახეობების გონივრული მართვის სისტემის ჩამოყალიბების საფუძვლების შექმნა, რათა თავიდან იქნას აცილებული ამგვარი სახეობების უარყოფითი გავლენა ადგილობრივ სახეობებზე, ეკოსისტემებსა და ადამიანის კეთილდღეობაზე. დაგეგმილია კონცეფციის საჯარო განხილვის ჩატარება, დაინტერესებული საზოგადოების მონაწილეობით და მისი მინისტრის ბრძანებით დამტკიცდება 2025 წელს.

- **„წითელი ნუსხის“ განახლების პროცესის კოორდინაცია**

საქართველოს მეცნიერებათა აკადემიის გადაშენების საფრთხის წინაშე მყოფი სახეობების კომისიის მიერ მომზადებული ინფორმაციის საფუძველზე, შემუშავდა „საქართველოს წითელი ნუსხის დამტკიცების შესახებ“ საქართველოს მთავრობის 2014 წლის 20 თებერვლის N190 დადგენილებაში ცვლილებების პროექტი, რომელიც გულისხმობს „წითელი ნუსხის“ განახლებას, შერჩეული სახეობების მიხედვით. ამჟამად დასრულების ეტაპზეა ზოგიერთი სპეციფიური საკითხის კორექტირების პროცესი, რისი მიზანშეწონილობაც გამოიკვეთა დაინტერესებულ მხარეებთან განხილვის შემდგომ. განახლებული წითელი ნუსხის დამტკიცება 2025 წელსაა დაგეგმილი.

- **სახეობათა აღდგენის გეგმა**

სახეობათა აღდგენის ეროვნული გეგმა დამტკიცდა „გადაშენების საფრთხის წინაშე მყოფ სახეობათა გადარჩენის პრაქტიკულ ღონისძიებათა წესების დამტკიცების თაობაზე“ საქართველოს გარემოს დაცვისა და სოფლის მეურნეობის მინისტრის 2024 წლის 21 ოქტომბრის N2-804 ბრძანებით. დოკუმენტი განსაზღვრავს ეროვნულ დონეზე აღსადგენი სახეობების ნუსხას და ამ სახეობებისთვის საკონსერვაციო გეგმების შემუშავების წესებს, მეთოდებს, რეკომენდაციებსა და ვალდებულებას. ამჟამად აქტიურად მიმდინარეობს 6 პრიორიტეტული სახეობისთვის (ირემი, ნიამორი, ქურციკი, გარიელი, ქათმისნაირები, კალმახი) ინდივიდუალური აღდგენის გეგმების შემუშავების პროცესი, რომელიც გამომდინარეობს სახეობათა აღდგენის გეგმიდან. შერჩეული პრიორიტეტული სახეობებისთვის მომზადებული აღდგენის გეგმების დამტკიცება დაგეგმილია 2025 წელს.

- **გარემოზე ზემოქმედების შეფასების დოკუმენტები**

2024 წელს, ბიომრავალფეროვნებისა და სატყეო დეპარტამენტმა, გარდა სხვა კორესპონდენციისა, განიხილა გარემოზე ზემოქმედების შეფასებასთან დაკავშირებული 300-ზე მეტი დოკუმენტაცია, რომელიც მოიცავს: სკრინინგისა და სკოპინგის ანგარიშებს, მონიტორინგისა და პირობების შესრულების ანგარიშებს, გარემოზე ზემოქმედების, სტრატეგიული გარემოსდაცვითი შეფასებისა და ბურმუხტის ქსელზე ზემოქმედების შეფასების ანგარიშებს.

- **ბიომრავალფეროვნების საკითხების ტურიზმის სექტორებში ინტეგრაციის უზრუნველყოფა**

2024 წლის განმავლობაში შემუშავდა ბიომრავალფეროვნებაზე ტურიზმის უარყოფითი ზემოქმედების შემცირების სახელმძღვანელო, რომლის ერთ-ერთი მთავარი მიზანია ტურიზმის განვითარების გეგმებსა და პროექტებში ბიომრავალფეროვნების საკითხების ინტეგრირების გაუმჯობესებისა და ტურისტული ობიექტების ფუნქციონირების პროცესში ბიომრავალფეროვნებაზე ზემოქმედების შემცირების ხელშეწყობა.

- **კვლევები ფრინველთა სხვადასხვა ჯგუფისთვის**

2024 წლის ბიუჯეტში გათვალისწინებული ასიგნებების ფარგლებში გაგრძელდა ფრინველთა სხვადასხვა ჯგუფისთვის კვლევები, მათი დაცვის ღონისძიებების დაგეგმვა-განხორციელების მიზნით. ფრინველთა პოპულაციების მდგომარეობის შესახებ განახლებული ინფორმაცია ეროვნულ და საერთაშორისო დონეზე ანგარიშების განხორციელების, ასევე, სანადირო სახეობებისა და მათი მოპოვების მდგრადი ლიმიტების დადგენის შესაძლებლობასაც მოგვცემს.

- **„აგრობიომრავალფეროვნების მდგრადი მართვა სამცხე-ჯავახეთის რეგიონის მოწყვლად ეკოსისტემებსა და სოფლებში“**

ბიომრავალფეროვნებისა და სატყეო დეპარტამენტი 2024 წლის განმავლობაში აქტიურად იყო ჩართული პროექტში „აგრობიომრავალფეროვნების მდგრადი მართვა სამცხე-ჯავახეთის რეგიონის მოწყვლად ეკოსისტემებსა და სოფლებში“. პროექტის ფარგლებში ფერმერებს დასათესად გადაეცათ ქართული ენდემური „წითელი დოლის“ ჯიშის 30 ტონაზე მეტი ხორბალი, რომელიც 80 ჰა-ზე დაითესა. აგრეთვე, ახალციხისა და ასპინძის მუნიციპალიტეტებში ბენეფიციარებს გადაეცათ ადგილობრივი ჯიშის ვაზის 26 ათასზე მეტი ნერგი.

- **სახეობათა აღდგენის ღონისძიებები**

2024 წელს განხორციელდა მდინარეების დათევზიანება 650 ათასზე მეტი თვალის სტადიაზე მყოფი ქვირითით. პარალელურად, მიმდინარეობს ფრინველებისა და ძუძუმწოვრების პოპულაციების აღდგენის მიზნით ღონისძიებებიც. 2025 წლისთვის დაგეგმილია 3200 ხობის, 2200 კაკბისა და 700 გნოლის ბუნებაში გაშვება. განსაკუთრებული ყურადღება ეთმობა ქურციკის პოპულაციის აღდგენას, რომელმაც 2024 წლისთვის დაახლოებით 500 ინდივიდს მიაღწია.

- **ქმედებები თევზისა და სხვა ჰიდრობიონტების დაცვის მიზნით**

სსდ გარემოსდაცვითი ზედამხედველობის დეპარტამენტთან ერთად განხორციელდა მნიშვნელოვანი ღონისძიებები ელექტროშოკური აპარატების გამოყენებით უკანონო თევზჭერის აღმოფხვრისა და წყლის ბიომრავალფეროვნების დაცვის მიზნით, კერძოდ: 2024 წელს, „იარაღის შესახებ“ საქართველოს კანონში განხორციელებული ცვლილებების შედეგად ელექტროშოკური მოწყობილობები დაკვალიფიცირდა როგორც იარაღი და განისაზღვრა ტერმინი თევზმიმზიდი ელექტროშოკური მოწყობილობა, რომლის გამოყენება დასაშვებია მხოლოდ სამეცნიერო-კვლევითი მიზნით თევზჭერისთვის, ხოლო თევზჭერის ელექტროიარაღი, რომელიც წარმოადგენს ყველა სხვა, ქარხნულად ან კუსტარულად დამზადებულ ხელსაწყოს, რომლის მუშაობის პრინციპია ელექტროდენით წყლის ცოცხალი ორგანიზმების მოზიდვა ან/და მათი სიცოცხლისუნარიანობის ან ფიზიკური აქტივობის დაქვეითება ან/და მათი დახოცვა, აიკრძალა. „იარაღის შესახებ“ საქართველოს კანონის შესაბამისად ცვლილება შევიდა ადმინისტრაციულ სამართალდარღვევათა კოდექსში. ზემოაღნიშნული ცვლილებების ძირითადი მიზანია ბრაკონიერობის საწინააღმდეგო ღონისძიებების გაძლიერება.

ბიომრავალფეროვნების მონიტორინგის სამმართველო

- **ბიომრავალფეროვნების მონიტორინგის სამმართველოს შექმნა**

შეიქმნა ბიომრავალფეროვნების მონიტორინგის სამმართველო, რომელს ძირითადი ამოცანებია ბიომრავალფეროვნების მონიტორინგის მეთოდოლოგიების შემუშავება-დანერგვა, შედეგების ანალიზი და რეკომენდაციების მომზადება, ასევე უწყებათშორისი კოორდინაციის გაძლიერება ეროვნულ დონეზე.

- **ბიომრავალფეროვნების მონიტორინგის სახელმწიფო სისტემის საკოორდინაციო საბჭო**

შეიქმნა ბიომრავალფეროვნების მონიტორინგის ერთიანი სახელმწიფო სისტემის საკოორდინაციო საბჭო. საბჭო ხელს უწყობს ქვეყანაში მიმდინარე ბიომრავალფეროვნების მონიტორინგის პროცესების კოორდინაციას. 2024 წლის განმავლობაში ჩატარდა მონიტორინგის საბჭოს ორი შეხვედრა, სადაც გაიცა რეკომენდაციები წითელი ნუსხის განახლებასთან და სახეობათა ეროვნული გეგმის დამტკიცებასთან დაკავშირებით.

- **ბიომრავალფეროვნების მონიტორინგის ელექტრონული პლატფორმა**

დაიწყო მუშაობა ბიომრავალფეროვნების მონიტორინგის ელექტრონული პლატფორმის შემუშავებაზე. წლის განმავლობაში შემუშავდა ტექნიკური დავალება, რომლის საფუძველზე შემუშავდება ბიომრავალფეროვნების მონიტორინგის ელექტრონული პლატფორმა.

- **ტყის საინფორმაციო და მონიტორინგის სისტემა (FIMS)**

დაიხვეწა და ფუნქციურად გაუმჯობესდა ტყის საინფორმაციო და მონიტორინგის სისტემის ტყის მართვის გეგმების შედგენის მოდული. ასევე, შემუშავდა სატყეო ოპერაციების მოდულის „ტყის დაცვის, მოვლისა და აღდგენის და ტყითსარგებლობის“ ქვემოდულის პირველადი სამუშაო ვერსია.

იურიდიული დეპარტამენტი

2024 წელს სამინისტროს მიერ მომზადებული და მისაღებად წარდგენილი არის:

- 8 საქართველოს კანონის პროექტი
- 72 საქართველოს მთავრობის დადგენილების პროექტი
- 135 საქართველოს მთავრობის განკარგულების პროექტი.

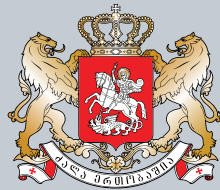

**საქართველოს გარემოს დაცვისა და
სოფლის მეურნეობის სამინისტრო**